



Annual Report Lampang Rajabhat University

Annual Report

Lampang Rajabhat University



Annual Report Lampang Rajabhat University

LPRU **2565**
2022



Annual Report
Lampang Rajabhat University

รายงานประจำปี
มหาวิทยาลัยราชภัฏลำปาง



สารบัญ

	หน้า
สารจากอธิการบดี	3
ประวัติมหาวิทยาลัยราชภัฏลำปาง	4
ปรัชญา วิสัยทัศน์ ค่านิยมหลัก พันธกิจ	6
ตราสัญลักษณ์ สี ดอกไม้ประจำมหาวิทยาลัย และคติธรรม	7
การบริหารและทรัพยากรการดำเนินงาน	
• โครงสร้างส่วนราชการมหาวิทยาลัยราชภัฏลำปาง	8
• หลักสูตร	21
• นักศึกษา	17
• ภาวะการมีงานทำของบัณฑิต	25
• การจัดการเรียนการสอนโรงเรียนสาธิตมหาวิทยาลัยราชภัฏลำปาง	26
• งบประมาณ	29
• บุคลากร	31
• อาคารสถานที่	34
• จำนวนยานพาหนะ	36
• ทรัพยากรสารสนเทศเครื่องมือ และเทคโนโลยี	37
ผลการดำเนินงานตามประเด็นกลยุทธ์	
• ประเด็นกลยุทธ์การพัฒนาท้องถิ่น	44
• ประเด็นกลยุทธ์การผลิตครูและพัฒนาครู	129
• ประเด็นกลยุทธ์การยกระดับคุณภาพการศึกษา	131
• ประเด็นกลยุทธ์การพัฒนาระบบบริหารจัดการ	154
• กิจกรรมสำคัญในรอบปี 2565	172

สารจากอธิการบดี มหาวิทยาลัยราชภัฏลำปาง



รายงานประจำปี 2565 ฉบับนี้ จัดทำขึ้นเพื่อเป็นการรายงานผลการปฏิบัติงานของมหาวิทยาลัยราชภัฏลำปาง ประจำปีงบประมาณรายจ่าย พ.ศ. 2565 ได้แสดงให้เห็นถึงความก้าวหน้าในการดำเนินงานตาม แผนงานที่กำหนดไว้ และได้รวบรวมผลการดำเนินงานตามพันธกิจหลักของมหาวิทยาลัยราชภัฏลำปาง ตลอดปี 2565 ซึ่งจะเป็นประโยชน์ต่อมหาวิทยาลัยในการดำเนินงานและนำไปปรับปรุงแก้ไข รวมทั้งประกอบการตัดสินใจวางแผนการดำเนินงานในปีต่อไป แสดงให้เห็นถึงความมุ่งมั่นและความร่วมมือร่วมใจในการปฏิบัติงานของเจ้าหน้าที่บุคลากรและผู้มีส่วนเกี่ยวข้อง มีการพัฒนาศักยภาพการดำเนินงานให้บรรลุผลสำเร็จอย่างต่อเนื่อง ซึ่งกองนโยบายและแผนเป็นหน่วยงานสำคัญหน่วยงานหนึ่งและเป็นหัวใจของการพัฒนา มหาวิทยาลัยราชภัฏลำปางให้เป็นมหาวิทยาลัยเพื่อการพัฒนาท้องถิ่นตามปรัชญาของมหาวิทยาลัย โดยการ ศึกษา วิเคราะห์ วิจัย ข้อมูล และนโยบายเพื่อการวางแผนพัฒนาและการบริหารจัดการตามแผน ยุทธศาสตร์ ของมหาวิทยาลัย ประเมินผลการดำเนินงาน เพื่อการพัฒนาระบบการประกันคุณภาพ การศึกษารวมไปถึงการประสานความร่วมมือกับสถาบันการศึกษาทั้งในและต่างประเทศ

ผลงานที่ปรากฏในเอกสารฉบับนี้เกิดขึ้นจากการร่วมแรงร่วมใจ ความทุ่มเท และความมุ่งมั่นของบุคลากรในกองนโยบายและแผน ตลอดจนได้รับการชี้แนะ และคำแนะนำของผู้บริหาร อาจารย์ เจ้าหน้าที่ผู้มีส่วนเกี่ยวข้องในการดำเนินงาน มหาวิทยาลัยขอขอบคุณกองนโยบายและแผน ที่ได้จัดทำรายงานประจำปีฉบับนี้ขึ้นเพื่อเป็นประโยชน์ต่อการวางแผนงานและขยายผลการดำเนินงาน เพื่อให้มหาวิทยาลัยก้าวหน้าต่อไปอย่างมั่นคงเป็นที่ยอมรับของสังคมและเผยแพร่ต่อสังคมสืบไป



(รองศาสตราจารย์ ดร.กิตติศักดิ์ สมุทธารักษ์)

อธิการบดีมหาวิทยาลัยราชภัฏลำปาง

ประวัติมหาวิทยาลัยราชภัฏลำปาง



มหาวิทยาลัยราชภัฏลำปางมีชื่อเดิมว่า “วิทยาลัยครูลำปาง” ก่อตั้งขึ้นเมื่อวันที่ 9 มิถุนายน 2514 ตั้งอยู่เลขที่ 119 หมู่ที่ 9 ถนนลำปาง - แม่ทะ ตำบลชมพู อำเภอเมือง จังหวัดลำปาง

พ.ศ.2515 เริ่มเปิดการเรียนการสอน

วิทยาลัยครูลำปางเริ่มเปิดการเรียนการสอนเมื่อปี พ.ศ.2515 ในระดับหลักสูตรประกาศนียบัตรวิชาการศึกษา (ป.กศ.)

ใน พ.ศ.2516 วิทยาลัยครูสามารถเปิดสอน ในระดับปริญญาตรี เริ่มเปิดสอนในระดับหลักสูตรประกาศนียบัตรวิชาการศึกษาชั้น

สูง(ป.กศ.สูง)มีการประกาศใช้ “พระราชบัญญัติวิทยาลัยครู พ.ศ.2518” ส่งผลให้วิทยาลัยครูสามารถเปิดสอน ในระดับปริญญาตรีได้ในปี พ.ศ.2519 วิทยาลัยครูลำปาง จึงได้เปิดสอนในระดับปริญญาตรี สาขาวิชาการศึกษาต่อมา เมื่อมีการประกาศใช้ “พระราชบัญญัติวิทยาลัยครู(ฉบับที่ 2) พ.ศ.2527” กฎหมายกำหนดให้วิทยาลัยครูสามารถผลิตบัณฑิตสาขาวิชาชีพอื่นนอกเหนือจากสาขาวิชาการศึกษาใน ปีพ.ศ.2529

ดังนั้นวิทยาลัยครูลำปางจึงได้เปิดสอนในระดับปริญญาตรีสาขาศิลปศาสตร์ และสาขาวิทยาศาสตร์ ขณะที่สถาบันราชภัฏลำปางยังใช้ชื่อวิทยาลัยครูลำปางนั้น ได้มีการประสาน การดำเนินงาน ร่วมกับวิทยาลัยครูอื่นๆ โดยรวมกันเป็นกลุ่มวิทยาลัยครู

วิทยาลัยครูลำปางซึ่งตั้งอยู่ในกลุ่มภาคเหนือตอนบน ได้ร่วมกับวิทยาลัยครูเชียงใหม่ วิทยาลัยครูเชียงราย และวิทยาลัยครูอุตรดิตถ์ เป็นกลุ่มวิทยาลัยครูภาคเหนือตอนบน ได้พัฒนาเป็น “สหวิทยาลัยล้านนา” ตามข้อบังคับของสภาการฝึกหัดครูว่าด้วยกลุ่มวิทยาลัยครู พ.ศ.2528 และวิทยาลัยครูลำปางได้รับเลือกให้เป็นที่ตั้งสำนักงานคณะกรรมการสหวิทยาลัยล้านนา

พ.ศ.2535 พระราชทานนามวิทยาลัยครูใหม่ว่า “สถาบันราชภัฏ”

เมื่อวันที่ 14 กุมภาพันธ์ 2535 พระบาทสมเด็จพระเจ้าอยู่หัวภูมิพลอดุลยเดช ได้พระราชทานนามวิทยาลัยครูใหม่ว่า “สถาบันราชภัฏ” วิทยาลัยครูลำปางจึงได้เปลี่ยนชื่อเป็น “สถาบันราชภัฏลำปาง” ตามพระราชบัญญัติสถาบันราชภัฏ พ.ศ.2538 เป็นต้นมา หลังจากมีการประกาศใช้พระราชบัญญัติสถาบันราชภัฏ พ.ศ.2538 ส่งผลให้สถาบันเกิดการเปลี่ยนแปลงในหลายด้าน และสามารถเปิดสอนในระดับสูงกว่าปริญญาตรี



พ.ศ.2542 สถาบันราชภัฏลำปางได้เปิดสอนระดับบัณฑิตศึกษา ในหลักสูตรปริญญาโท

ในปี พ.ศ.2542 สถาบันราชภัฏลำปาง ได้เปิดสอนระดับบัณฑิตศึกษา ในหลักสูตร ปริญญาโท ครุศาสตรมหาบัณฑิต สาขาวิชาการบริหารการศึกษา และในปี พ.ศ. 2543 ได้เปิดสอนในหลักสูตรประกาศนียบัตรบัณฑิตวิชาชีพครู จนถึงปัจจุบัน



ในปี พ.ศ. 2547 ได้เปิดสอนหลักสูตรปริญญาโท ครุศาสตรมหาบัณฑิต สาขาวิทยาศาสตร์ศึกษา สาขาหลักสูตรและการสอน สาขายุทธศาสตร์การพัฒนา ต่อมาในปีพ.ศ.2548 เปิดสาขาบริหารธุรกิจมหาบัณฑิต สาขาวิชาการจัดการ และปี พ.ศ.2549 เปิดสาขาวัตประเมินและวิจัยทางการศึกษา และหลักสูตรรัฐประศาสนศาสตร์ มหาบัณฑิต ด้านการจัดการศึกษาร่วมกับสถาบันอื่นนั้น ในปีพ.ศ.2536 ได้รับวิทยาลัยพลศึกษา จังหวัดลำปาง เข้าร่วมโครงการสมทบในสถาบันราชภัฏลำปาง

ระหว่าง พ.ศ. 2534-2539 ได้ร่วมมือกับ มหาวิทยาลัยธรรมศาสตร์ เปิดสอนหลักสูตรปริญญาโท สาขา การเมืองการปกครองสำหรับนักบริหาร ใน พ.ศ.2543 ร่วมมือกับวิทยาลัยเทคนิคลำพูนเปิดโครงการจัดการศึกษา สำหรับบุคลากรประจำการ ณ วิทยาลัยเทคนิคลำพูน

พ.ศ.2547 สถาบันราชภัฏลำปางปรับเปลี่ยนฐานะ เป็น “มหาวิทยาลัยราชภัฏลำปาง”

ต่อมาในวันที่ 14 มิถุนายน พ.ศ.2547 ได้มีการประกาศใช้ “พระราชบัญญัติมหาวิทยาลัยราชภัฏ พ.ศ.2547 ทำให้สถาบันราชภัฏลำปางปรับเปลี่ยนฐานะ เป็น “มหาวิทยาลัยราชภัฏลำปาง”(Lampang Rajabhat University) ในสังกัดสำนักงานคณะกรรมการการอุดมศึกษา กระทรวงศึกษาธิการ ในสังกัดสำนักงานคณะกรรมการการ อุดมศึกษากระทรวงศึกษาธิการ

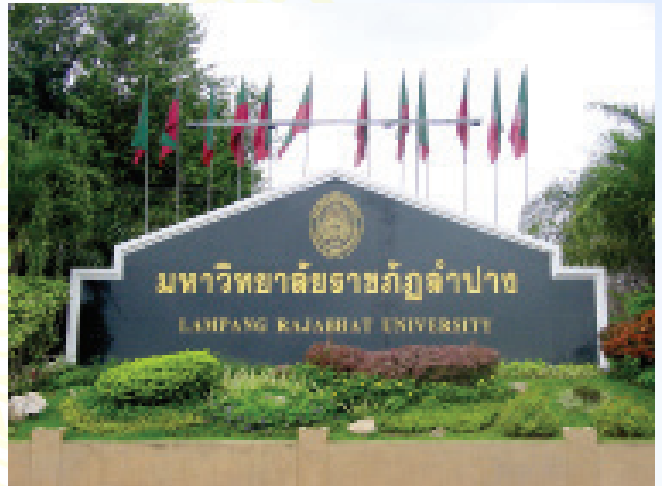

เมื่อวันที่ 2 มิถุนายน 2562 ได้มีการปรับแปลง กระทรวง

เมื่อวันที่ 2 มิถุนายน 2562 มหาวิทยาลัยราชภัฏลำปาง ได้มีการปรับแปลงกระทรวง จากกระทรวงศึกษาธิการ เปลี่ยนเป็นสังกัดกระทรวงการอุดมศึกษา วิทยาศาสตร์ วิจัยและนวัตกรรม นับตั้งแต่นั้นเป็นต้นมา

ปัจจุบันมหาวิทยาลัยราชภัฏลำปาง จัดการศึกษาในระดับปริญญาตรี ระดับปริญญาโท ระดับประกาศนียบัตร บัณฑิต และระดับปริญญาเอก ในสาขาวิชาการศึกษา สาขาวิชาศิลปศาสตร์ สาขาวิชาวิทยาศาสตร์ สาขาวิชา บริหารธุรกิจ สาขาวิชาการบัญชี และสาขาพยาบาลศาสตร์ โดยมีส่วนราชการ คือ คณะครุศาสตร์ คณะมนุษยศาสตร์ และสังคมศาสตร์ คณะวิทยาการจัดการ คณะวิทยาศาสตร์ คณะเทคโนโลยีการเกษตร คณะเทคโนโลยีอุตสาหกรรม คณะพยาบาลศาสตร์ และมีส่วนราชการที่มีฐานะเทียบเท่าคณะ ทำหน้าที่สนับสนุนการจัดการศึกษา อีก 4 ส่วน ราชการ คือ สำนักงานอธิการบดี สำนักวิทยบริการและเทคโนโลยีสารสนเทศ สถาบันวิจัยและพัฒนา และสำนัก ศิลปะและวัฒนธรรม

มหาวิทยาลัยราชภัฏลำปางมีปณิธานและความมุ่งมั่นที่จะเป็น “สถาบันอุดมศึกษาชั้นนำของภูมิภาค เป็นที่ พึ่งทางปัญญาของปวงชน” โดยมีภาระหน้าที่ ตามมาตรา 8 แห่งพระราชบัญญัติมหาวิทยาลัยราชภัฏ พ.ศ. 2547 โดยสรุป คือ มุ่งพัฒนาการจัดการศึกษาวิชาการและวิชาชีพชั้นสูง ดำเนินการวิจัยเพื่อสร้าง และพัฒนาองค์ความรู้ ให้เป็นองค์กรแห่งการเรียนรู้ของสังคม ให้บริการทางวิชาการแก่สังคม ส่งเสริม วิชาชีพครู คณาจารย์ และบุคลากร ทางการศึกษา ทำนุบำรุงศาสนาและศิลปวัฒนธรรม ศึกษา ส่งเสริม สืบสานโครงการอันเนื่องมาจากแนวพระราชดำริ สนับสนุนการบริหาร การจัดการสิ่งแวดล้อม ทรัพยากรธรรมชาติ เพื่อให้ได้ดังคำที่ว่า มหาวิทยาลัยราชภัฏลำปาง : มหาวิทยาลัยเพื่อการพัฒนาท้องถิ่นอย่างแท้จริง

ปรัชญา

มหาวิทยาลัยเพื่อการพัฒนาท้องถิ่น

วิสัยทัศน์ของมหาวิทยาลัย

“มหาวิทยาลัยราชภัฏลำปางเป็นสถาบันผลิตบัณฑิตที่มีคุณภาพ มีอัตลักษณ์ และบูรณาการภูมิปัญญาสู่นวัตกรรมเพื่อการพัฒนาท้องถิ่นอย่างยั่งยืน”

อัตลักษณ์

บัณฑิตจิตอาสา มีคุณธรรม นำสังคม

พันธกิจของมหาวิทยาลัย

ตามพระราชบัญญัติมหาวิทยาลัยราชภัฏ พ.ศ.2547 ระบุไว้ใน มาตรา 7 จึงกำหนดพันธกิจของมหาวิทยาลัยราชภัฏลำปาง 5 ประการ คือ

1. ผลิตบัณฑิตให้มีคุณภาพ มีทัศนคติที่ดี เป็นพลเมืองดีในสังคม และมีสมรรถนะความต้องการของผู้ใช้บัณฑิต
2. วิจัยสร้างองค์ความรู้และนวัตกรรมที่มีคุณภาพและได้มาตรฐานเป็นที่ยอมรับ มุ่งเน้นการบูรณาการเพื่อนำไปใช้ประโยชน์ได้อย่างเป็นรูปธรรม
3. พัฒนาท้องถิ่นตามศักยภาพ สภาพปัญหาและความต้องการที่แท้จริงของชุมชน โดยถ่ายทอดองค์ความรู้ เทคโนโลยี และน้อมนำแนวพระราชดำริสู่การปฏิบัติ
4. สร้างเครือข่ายความร่วมมือกับทุกภาคส่วนเพื่อการพัฒนาท้องถิ่น และเสริมสร้างความเข้มแข็งของผู้นำชุมชนให้มีคุณธรรมและความสามารถในการบริหารงานเพื่อประโยชน์ต่อส่วนรวม
5. บริหารจัดการทรัพยากรภายในมหาวิทยาลัยอย่างมีประสิทธิภาพด้วยหลักธรรมาภิบาล พร้อมรองรับการเปลี่ยนแปลงเพื่อให้เกิดการพัฒนาอย่างต่อเนื่องและยั่งยืน



ตราสัญลักษณ์ของมหาวิทยาลัย



ตราสัญลักษณ์ของมหาวิทยาลัยราชภัฏลำปางประกอบด้วย 5 สี คือ

- สีน้ำเงิน** แทนค่า สถาบันพระมหากษัตริย์ผู้ให้กำเนิดและพระราชทานนาม “สถาบันราชภัฏ”
- สีเขียว** แทนค่า แหล่งที่ตั้งของมหาวิทยาลัยราชภัฏ ซึ่งอยู่ในแหล่งธรรมชาติ และมีสภาพแวดล้อมที่สวยงาม
- สีทอง** แทนค่า ความเจริญรุ่งเรืองแห่งปัญญา
- สีส้ม** แทนค่า ความรุ่งเรืองของศิลปวัฒนธรรมท้องถิ่นที่ก้าวไกลในมหาวิทยาลัยราชภัฏ
- สีขาว** แทนค่า ความคิดอันบริสุทธิ์ของนักปราชญ์แห่งพระบาทสมเด็จพระเจ้าอยู่หัว

สีประจำมหาวิทยาลัย



สีแดงเลือดหมู และสีเขียว หมายถึง ความกล้าหาญที่จะใช้ความคิด สติปัญญา และความงอกงามแห่งปัญญา

ดอกไม้ประจำมหาวิทยาลัย



ดอกไม้ประจำมหาวิทยาลัย
คือ ดอกกาสะลอง

คติธรรม

วิริเยน ทุกขมจเจติ

หมายถึง ล่วงทุกข์ได้ด้วยความเพียร



การบริหารและทรัพยากรดำเนินงาน

โครงสร้างการบริหารมหาวิทยาลัยราชภัฏลำปาง

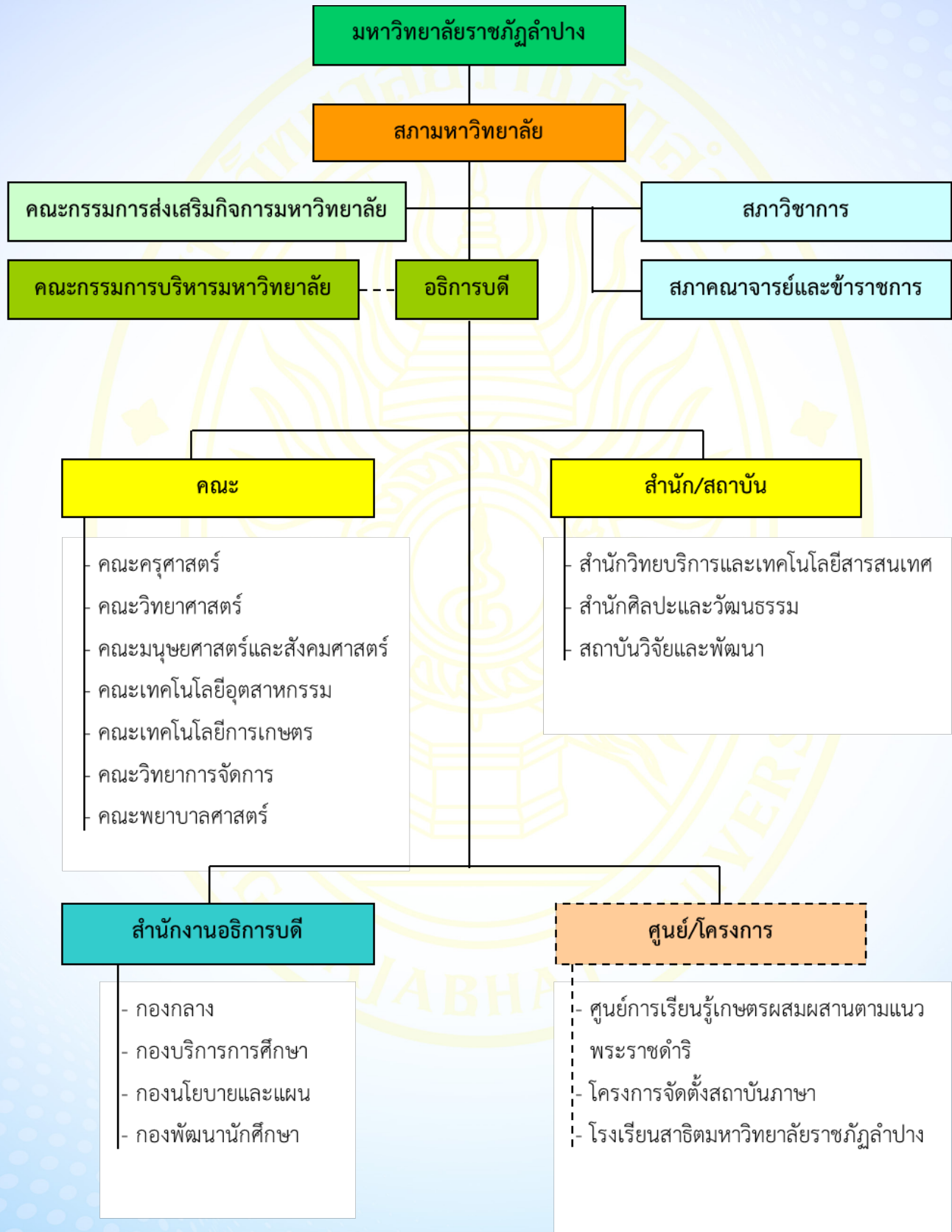



คณะกรรมการสภามหาวิทยาลัยราชภัฏลำปาง

นายกสภามหาวิทยาลัย



ดร.สุชาติ เมืองแก้ว

อุปนายกสภามหาวิทยาลัย



ศ.ดร.ไพบูลย์ วิวัฒน์วงศ์วนา

กรรมการสภามหาวิทยาลัยโดยตำแหน่ง

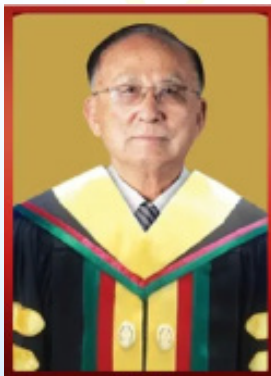

นายประเสริฐ รัตนไพศาลศรี
ประธานกรรมการส่งเสริมกิจการ
มหาวิทยาลัย



รศ.ดร.กิตติศักดิ์ สมุทรารักษ์
อธิการบดีมหาวิทยาลัยราชภัฏลำปาง



นายบัณฑิต โบส์ทอง
ประธานสภาคณาจารย์และข้าราชการ



กรรมการผู้ทรงคุณวุฒิ



นายเฉลิมพล ประทีปะวนิช



นายชนรork พุทหมลินประทีป



นายณรงค์ ธรรมจารี



ศ.เกียรติคุณ ดร.दनัย บุญยเกียรติ



รศ.ดร.พงค์ หรดาล



ศ.เกียรติคุณ ดร.มนัส สุวรรณ



รศ.สุรัชย์ ชวัญเมือง



ศ.ดร.สุเทพ สอนใต้



นายวรัชญ์ เพชรรวง

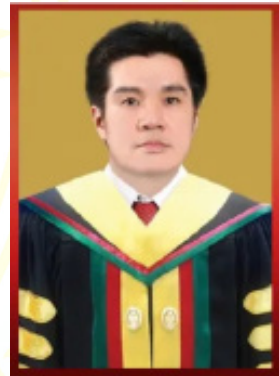

ศ.ดร.สุชาติ เชียงฉิน

กรรมการสภาจากผู้บริหาร



ผศ.ปริตต์ สายสี



ผศ.ดร.พงศธร คำใจหนัก



รศ.วิไลลักษณ์ พรมเสน



อ.ดร.เสาวรีย์ บุญสา



กรรมการผู้แทนคณาจารย์



รศ.ดร.ไพฑูรย์ อินตะชนัน



ผศ.เอกวิรุ อินตะวงศา



ดร.เทวฤทธิ์ วิญญา



ผศ.อำนาจ สงวนกลาง

เลขานุการสภามหาวิทยาลัย



รศ.ดร.ปริเยศ ลิทธิสรวง

ผู้ช่วยเลขานุการสภามหาวิทยาลัย



นายจตุพร จันทรมา



อ.กมลวรรณ ทาวัน



ว่าที่ร้อยตรี ฐิษฐพัชร วันตัน



น.ส.สุปราณี สิตาบุตร



น.ส.ธัญญาลักษณ์ ทะลือ

คณะกรรมการบริหารมหาวิทยาลัยราชภัฏลำปาง



รศ.ดร.กิตติศักดิ์ สมุทธารักษ์
อธิการบดีมหาวิทยาลัยราชภัฏลำปาง

คณะกรรมการบริหาร



รศ.ดร.ปริเยศ สิทธิสง
รองอธิการบดีฝ่ายบริหาร



ผศ. สุวรรณี จันทร์ตา
รองอธิการบดีฝ่ายวิชาการ



ผศ.ดร.พงศธร คำใจหนัก
รองอธิการบดีฝ่ายวางแผน
และบริการวิชาการ



รศ.ดร.พิมผกา โพธิ์ลังกา
รองอธิการบดีฝ่ายวิจัยและวิชาการต่างประเทศ



ผศ.ปริตต์ สายสี
รองอธิการบดีฝ่ายกิจการนักศึกษา
และสภามหาวิทยาลัย



คณะ 7 คณะ



ผศ.ดร.วิดา เหล่มตระกูล
คณบดีคณะครุศาสตร์



รศ.วิไลลักษณ์ พรมเสน
คณบดีคณะมนุษยศาสตร์และสังคมศาสตร์



ผศ.ดร.หฤทัย ไทยสุชาติ
คณบดีคณะวิทยาศาสตร์



ผศ.ดร.นันทินา ดำรงวัฒนกุล
คณบดีคณะเทคโนโลยี
การเกษตร



อ.ดร.นุสรุา แสงอร่าม
คณบดีคณะวิทยาการจัดการ



ผศ.ศุภวดี ผากา
คณบดีคณะเทคโนโลยี
อุตสาหกรรม



อ.ปิยธรรม เร่งเรี
รักษาราชการแทนคณบดี
คณะพยาบาลศาสตร์

ผู้อำนวยการสำนัก/สถาบัน



ผศ.ปรีชา โพธิ์แพง
ผู้อำนวยการสำนักวิทยบริการ
และเทคโนโลยีสารสนเทศ



อ.ดร.เสาวรีย์ บุญสา
ผู้อำนวยการสำนักศิลปะ
และวัฒนธรรม



รศ.ธิติมา คุณยชัย
ผู้อำนวยการสถาบันวิจัยและพัฒนา



ผู้ช่วยอธิการบดี



อ.ดร.ดวงใจ พุทธวงค์
ผู้ช่วยอธิการบดีด้านบริการวิชาการ



ผศ.เอกรัฐ อินตะวงศา
ผู้ช่วยอธิการบดีด้านบริหารทั่วไป



อ.อัจฉริยา ครุฑาโรจน์
ผู้ช่วยอธิการบดีด้านวิเทศสัมพันธ์



อ.ดร.สมศักดิ์ กำทอง
ผู้ช่วยอธิการบดีด้านโรงเรียนสาธิต
มหาวิทยาลัยราชภัฏลำปาง



ผศ.ดร.วศินวีโรธมภ์ เนติศักดิ์
ผู้ช่วยอธิการบดีด้านสารสนเทศ
วิชาการและพลังงาน



ผศ.วุฒิรัตน์ พัฒนิบูลย์
ผู้ช่วยอธิการบดีด้านติดตามนโยบาย
และกิจการพิเศษ

กรรมการและเลขานุการ



นายจตุพร จันทรมา
ผู้อำนวยการสำนักงานอธิการบดี

ผู้ช่วยเลขานุการ



น.ส.สุปราณี สิตามุต



ว่าที่ร้อยตรี ณัฐพัชร วันตัน



น.ส.ธัญญาลักษณ์ ทะลี



บุคลากรที่ได้รับการยกย่อง

คณาจารย์ บุคลากรสายสนับสนุนที่ได้รับรางวัลและได้รับการยกย่อง

ลำดับ	ชื่อ - สกุล	รางวัล	หน่วยงานที่ให้
1.	ผศ.ดร.ปณตนนท์ เกียรติประภากุล	อาจารย์ผู้สอนทางการบริหารศึกษาดีเด่น	จากสมาคมพัฒนาวิชาชีพการบริหารการศึกษาแห่งประเทศไทย
2.	รศ.ดร.พิสิทธ์ ฌอน บัวกนก	นักวิจัยดีเด่น ผลงานวิจัยเพื่อพัฒนา และสร้างนวัตกรรมเพื่อเพิ่มขีดความสามารถการแข่งขันของชุมชนเศรษฐกิจฐานรากสายมนุษยศาสตร์และสังคมศาสตร์ ประจำปีการศึกษา 254	
3.	รศ.ดร.พิมพ์กา โพธิ์ลังกา	1.รางวัลดีเด่นระดับเหรียญทอง(Gold Medal) การประกวดนวัตกรรมสิ่งประดิษฐ์นานาชาติในงานCIGIF 2021 ส่งผลงานการผลิตนวัตกรรม นักประดิษฐ์อัจฉริยะทางไซเบอร์ ระบบการกำจัดกลิ่นไม่พึงประสงค์ในฟาร์มสุกร (FOPBIACA) ในงานประกวด The 12 th KOREA CYBER INTERNATIONAL GENIUS INVENTOR FAIR 2021 (CIGIF- 2021) เมื่อวันที่ 29 พฤศจิกายน 2564 ณ ประเทศสาธารณรัฐเกาหลีใต้	KOREA CYBER INTERNATIONAL GENIUS INVENTOR FAIR 2021 (CIGIF-2021) ประเทศสาธารณรัฐเกาหลีใต้
		2.รางวัลเกียรติยศระดับนานาชาติ ผลงานวิจัยดีเด่นด้านการวิจัยเพื่อการ พัฒนาท้องถิ่น ได้รับรางวัลระดับนานาชาติ Gold Medal การผลิตนวัตกรรมระบบการกำจัดกลิ่นไม่พึงประสงค์จากมูลนิตศาสตร์จารย์บุญ ถิ่นอัครถาวร ในงานวันคล้ายวันสถาปนากรมการฝึกหัดครูและวันครบรอบการสถาปนากรมการฝึกหัดครูไทยปีที่ 130 เมื่อวันที่ 29 กันยายน 2565 ณ อาคารเรียนรวมและศูนย์วัฒนธรรม (พุทธวิทยาลัย) มหาวิทยาลัยราชภัฏ พระนคร	มหาวิทยาลัยราชภัฏพระนคร
4.	อ.ดร.เอกชัย ญาณะ	โล่เชิดชูเกียรติชมรมคนรักสิ่งแวดล้อมในเครือข่ายโครงการการดำเนินกิจกรรมด้านสิ่งแวดล้อมของเยาวชนภายในมหาวิทยาลัย GreenYouth ระดับประเทศ วันที่ 19 สิงหาคม 2565	กรมส่งเสริมคุณภาพ สิ่งแวดล้อม กระทรวงทรัพยากรสิ่งแวดล้อม



ลำดับ	ชื่อ - สกุล	รางวัล	หน่วยงานที่ให้
5.	อ.ดร.วิภาณุช ไบศล	รางวัลนักวิจัยดีเด่น สายวิทยาศาสตร์	มหาวิทยาลัยราชภัฏลำปาง
6.	ผศ.นันทิยา สมสรวย	รางวัลเหรียญทองการออกแบบสินค้าเชิงพาณิชย์ (Commercialized Product)	Kaohsiung International Invention & Design EXPO (KIDE)
7.	ประหยัด ช่วยงาน	ข้าราชการพลเรือนดีเด่นประจำปี พ.ศ. 2564	สำนักงานคณะกรรมการข้าราชการพลเรือน(ก.พ.)
8.	ผศ.นันทิยา สมสรวย	รางวัลเหรียญทองแดงประเภทผลิตภัณฑ์ที่ผลิตและใช้งานเชิงพาณิชย์(Model)กลุ่มออกแบบตกแต่งภายใน(Interior Design)	นครเซี่ยงไฮ้ สาธารณรัฐประชาชนจีน
9.	ผศ.นันทิยา สมสรวย	รางวัลพิเศษ International Special Award: Korea University Invention Association (KUIA) และ Best Invention Design Award: Selection of the Best Designed Works in iCAN 2022	เมืองโตรอนโต ประเทศ แคนาดา
10.	ผศ.นันทิยา สมสรวย	รางวัลเหรียญเงินประเภทการออกแบบผลิตภัณฑ์เชิงพาณิชย์กลุ่ม Industrial and Product Design (Co-Design)	กรุงวอร์ซอ สาธารณรัฐ โปแลนด์
11.	ผศ.ณัฐนันท์ ฐิตียาปราโมทย์	ได้รับรางวัล “นักวิจัยดีเด่น”	การประชุมวิชาการระดับชาติครั้งที่ 4 ประจำปี 2565 The4 ICRU International Conference on World Sustainable Development (IWSD) 2022 วันที่ 15 สิงหาคม 2565 ณ ศูนย์การประชุม และนิทรรศการนานาชาติ มหาวิทยาลัยราชภัฏ นครสวรรค์ (ย่านมัทรี) ต.ย่านมัทรี อ.พยุหะคีรี จ.นครสวรรค์
12.	อ.สุคนธ์ทิพย์ สุภาจันทร์ อ.ออมทอง พัฒนพงษ์ ผศ.จารุวรรณ ลิ้มปีไพบูลย์ อ.ศรัณยา สีนพาลี ผศ.กาญจนา รัตนธร วิเชียร ผศ.ฐานันดร โต๊ะถม ผศ.เนตรดาว โทธรัตน์ รศ.นันทะ บุตรน้อย	รางวัลการนำเสนอยอดเยี่ยม SESSION B	การประชุมวิชาการระดับชาติ ในระดับปริญญาตรี คณะ วิทยาการจัดการ มหาวิทยาลัยราชภัฏจันทรเกษม ประจำปี 2565 (MSCC2022) ในวันเสาร์ที่ 13 สิงหาคม 2565



ลำดับ	ชื่อ - สกุล	รางวัล	หน่วยงานที่ให้
13.	ผศ.ณัฐนันท์ ฐิติยาปราโมทย์ อ.ปิยะ วัฒนพานิชย์ อ.ปณิตทัต กัลยา	ได้รับรางวัล “ชมเชย” ในกิจกรรม Thailand Research Expo 2022 Award ในงานมหกรรมงานวิจัยแห่งชาติ 2565 (Thailand Research Expo 2022) โดยผลงาน “การท่องเที่ยวเชิง สร้างสรรค์โดย รถไฟบนเส้นทางยุคสมัย แห่งล้านนาเพื่อเชื่อมโยง”	สำนักงานการวิจัยแห่งชาติ
14.	ผศ.วศินวีโรจน์ เนติศักดิ์	ศิษย์เก่าดีเด่น ด้านผลงานทางวิชาการ และนวัตกรรม โรงเรียนบุญวาทย์ วิทยาลัย ประจำปี 2565 เนื่องในโอกาสครบรอบ 124 ปี วันสถาปนาโรงเรียนบุญวาทย์วิทยาลัย	โรงเรียนบุญวาทย์วิทยาลัย

นักศึกษาปัจจุบันและศิษย์เก่าที่ได้รับรางวัลและได้รับการยกย่อง

ในปีงบประมาณ 2565 มีนักศึกษาที่ได้รับการประกาศเกียรติคุณยกย่องในด้านวิชาการวิชาชีพ คุณธรรม จริยธรรม กีฬา สุขภาพ ศิลปะและวัฒนธรรม และสิ่งแวดล้อม ดังต่อไปนี้

ลำดับ	ชื่อ - สกุล	รางวัล	หน่วยงานที่ให้
1.	นายณัฐณิชา ราชบุญเรือง	รางวัลชมเชยระดับชาติในการแข่งขัน ประชันกลอนสดออนไลน์ “ครูไทยรักษ์ ภาษาไทย” ครั้งที่ 13 “เทิดคุณจารย์ ผ่องประภัสสรร์ ดุจประทีปเรืองจรสัพพัตน์ ไทย” เมื่อวันที่ 28 กุมภาพันธ์ 2565	กระทรวงศึกษาธิการ
2.	นายวรเมธ สะอาดจิตต์ นายประกายกาล ประสานสุข นายณัฐณิชา ราชบุญเรือง นางสาวอภิสร่า ทิพันธ์ นักศึกษาสาขาวิชาภาษาไทย	รางวัลชนะเลิศการประกวดกลอนสด ระดับภาคเหนือประจำปีการศึกษา 2565 ระดับอุดมศึกษา วันที่ 4 สิงหาคม 2565	มหาวิทยาลัยราชภัฏอุตรดิตถ์
3.	นางสาวกัลย์สุดา ยาดา นางสาวนันทิกา ละเมียด นางสาวสุจิตา ระยอง นางสาวธัญญาเรศน์ พุดฉลาด นายสมพล สาธิ นางสาวเกศราพร ฟองน้อย นางสาวมณี พรหมเขียง นักศึกษาสาขาวิชาการศึกษปฐมวัย	รางวัลรองชนะเลิศอันดับที่ 2 จากการประกวดเล่านิทานส่งเสริม EF เด็กปฐมวัยในระดับอุดมศึกษา จากการแข่งขันทักษะวิชาการระดับ อุดมศึกษาระหว่างวันที่ 14-16 กุมภาพันธ์ 2565	มหาวิทยาลัยราชภัฏบุรีรัมย์



ลำดับ	ชื่อ - สกุล	รางวัล	หน่วยงานที่ให้
4.	นายศรารุช เตจ๊ะ นักศึกษาศาสาวิชาฟิสิกส์ คณะวิทยาศาสตร์ชั้นปีที่ 5	รางวัลชนะเลิศ ถ้วยพระราชทาน ศาสตราจารย์ ดร.สมเด็จ พระเจ้าน้อง นางเธอเจ้าฟ้าจุฬาภรณวลัยลักษณ์ อัครราชกุมารี กรมพระศรี สวางควัฒนวร ชัตติยราชนารี ในการประกวดผลงาน นวัตกรรมด้าน วิทยาการวัสดุ (MatSciKU Awards) ประจำปี 2565 ประเภทผล งานการออกแบบโครงการเชิงความคิด ด้านวิทยาการวัสดุในหัวข้อวัสดุเพื่อการ สร้างสังคมสีเขียว Materials for Green Society ซึ่งมี ผศ.ดร.วีระ พันอินทร์ อาจารย์สังกัดคณะวิทยาศาสตร์เป็น อาจารย์ที่ปรึกษางานวิจัย เมื่อวันที่ 30 กรกฎาคม 2565	คณะวิทยาศาสตร์ มหาวิทยาลัย เกษตรศาสตร์ กรุงเทพมหานคร
5.	นางสาวนุสรุ ทวีทรัพย์ากร (นักศึกษาชั้นปีที่ 1 สาขาวิชานิเทศศาสตร์)	รางวัลรองชนะเลิศอันดับที่ 2 การประกวด ภาพถ่ายครอบครัว ชื่อภาพ “ครอบครัว” ตามโครงการประกวดภาพถ่ายเสริมสร้าง ความสัมพันธ์ที่ดีภายในครอบครัว วันที่ 9 กันยายน 2565	เทศบาลเมืองเขลางค์นคร
6.	นางสาวชนมณีภา คาโพธิ (นักศึกษาศาสาวิชานิเทศศาสตร์)	รางวัลชนะเลิศ การประกวดภาพถ่าย ประเภทนักเรียนนักศึกษา วันที่ 23 ธันวาคม 2565	สำนักงานวัฒนธรรม จังหวัดลำปาง
7.	นางสาวนุสรุ ทวีทรัพย์ากร (นักศึกษาศาสาวิชานิเทศศาสตร์)	รางวัลรองชนะเลิศ อันดับ 2 การประกวดภาพถ่ายประเภทนักเรียน นักศึกษา วันที่ 23 ธันวาคม 2565	สำนักงานวัฒนธรรม จังหวัดลำปาง
8.	นายชวิน ปรียะพัชร และ นางสาวหฤทัย แสงมงคล (นักศึกษาศาสาวิชานิเทศศาสตร์)	รางวัลชมเชย การประกวดภาพถ่าย ประเภทนักเรียน นักศึกษา วันที่ 23 ธันวาคม 2565	สำนักงานวัฒนธรรม จังหวัดลำปาง
9.	นางสาวชนิกา พูแสง นางสาวหฤทัย แสงมงคล นางสาวขวัญจิรา มาเรือนธง นางสาวกุลรัตน์ ศรีปิ่นตา นางสาวชนันภรณ์ ใจน้อย (นักศึกษาศาสาวิชานิเทศศาสตร์)	รางวัลรองชนะเลิศอันดับที่ 2 การประกวดสื่อสร้างสรรค์สร้างภูมิคุ้มกัน ยาเสพติด “รู้เท่า รู้ทัน สร้างภูมิคุ้มกันยา เสพติด” ประจำปี 2565 ประเภทคลิป วิดีโอ ชื่อผลงาน พลังมิตรภาพ ด้านยาเสพติด	มหาวิทยาลัยราชภัฏลำปาง



ลำดับ	ชื่อ - สกุล	รางวัล	หน่วยงานที่ให้
10.	นายชิน ปรียะพัชร นางสาวกุลรัตน์ ศรีปิ่นตา นางสาวชนิกา พูแสง นายขวัญจิรา มาเรือนธง นางสาวหฤทัย แสงมงคล นายชนันภรณ์ ใจน้อย (นักศึกษาสาขาวิชาวิทยาศาสตร์)	รางวัล“การสื่อสารวัฒนธรรมชุมชน ผ่านสื่อดิจิทัล” วันที่ 1 กันยายน 2565	มหาวิทยาลัยราชภัฏลำปาง
11.	นางสาวพัชญา ทะนันไชย (นักศึกษาชั้นปีที่ 4 สาขาวิชาการ จัดการคณะวิทยาการจัดการ มหาวิทยาลัยราชภัฏลำปาง)	รางวัลผู้นำเสนอบทความดีเด่น กลุ่มวิทยาการจัดการ ในการประชุมวิชาการ ด้านมนุษยศาสตร์และสังคมศาสตร์ระดับ ชาติ ครั้งที่ 2 และระดับนานาชาติครั้งที่ 1 วันที่ 15 กันยายน 2565	คณะมนุษยศาสตร์และสังคมศาสตร์ มหาวิทยาลัยราชภัฏเชียงใหม่
12.	นายชาติโยดม ผาภูมิตร และ นายอภิชาติ จินาติ นักศึกษาชั้นปี 4 สาขาวิชาการตลาด และนางสาวมณฑนา ต๊ะสิทธิ์ นักศึกษาชั้นปีที่ 4 สาขาการท่องเที่ยวและธุรกิจบริการ	การประกวดผลงานกิจกรรม Smart Start Idea by GSB Startup ภายใต้โครงการ GSB Micropreneur Academy ประจำปี 2565 รอบ Prototype to Company ซึ่งได้ผ่านการคัดเลือก ในระดับประเทศ ในวันที่ 31 สิงหาคม 2565	ธนาคารออมสิน
13.	นายอรรถกรรณ์ ศิลป์ศิริกุล นักศึกษาชั้นปีที่ 4 สาขาวิชา การตลาด	การประกวดผลงานกิจกรรม Smart Start Idea by GSB Startup ภายใต้โครงการ GSB Micropreneur Academy ประจำปี 2565 รอบ Prototype to Company ซึ่งได้ผ่านการคัดเลือกในระดับประเทศ ในวันที่ 31 สิงหาคม 2565	ธนาคารออมสิน
14.	ว่าที่ ร.อ.สุพจน์ ใจรวมกุล (ศิษย์เก่าคณะเทคโนโลยีอุตสาหกรรม)	รางวัลเหรียญทองแดง ผลงานประดิษฐ์ คิดค้นและนวัตกรรม นานาชาติประเภท ผลิตภัณฑ์ที่ผลิต และใช้งานเชิงพาณิชย์ (Model) กลุ่มออกแบบตกแต่งภายใน (Interior Design)	งาน 2022 Shanghai International Invention and Innovation Exhibition ณ นครเซี่ยงไฮ้ สาธารณรัฐประชาชนจีน
15.	นายคณาศักดิ์ จำปัน และ นายอนุรักษ ใจทิส (นักศึกษาสาขาวิชา วิศวกรรมซอฟต์แวร์)	รางวัลรองชนะเลิศอันดับที่ 2 ประเภทที่ 4 นักศึกษาสหกิจศึกษา และการศึกษาเชิงบูรณาการกับการ ทำงานที่มีโครงงาน/ผลงานปฏิบัติงาน ด้านวิทยาศาสตร์และ เทคโนโลยีดีเด่น ชื่อโครงการ : ระบบ e-Commerce ซื้อขายสินค้าเครื่องใช้ไฟฟ้า บริษัท พาวเดอร์โปรจำกัด	สำนักพัฒนาคุณภาพการศึกษา (งานเครือข่ายอุดมศึกษา ภาคเหนือ ตอนบน) วันที่ 8 เมษายน 2565



ลำดับ	ชื่อ - สกุล	รางวัล	หน่วยงานที่ให้
16.	นางสาวนภสร วันดีกัน นางสาวสุภาภรณ์ หม่อมพรม (สาขาวิชาเทคโนโลยีพลังงาน)	รางวัลชนะเลิศ ประเภทที่ 6 นักศึกษาสหกิจศึกษาและการศึกษา เชิงบูรณาการกับการทำงานที่มี โรงงาน/ผลงานปฏิบัติงานด้านนวัตกรรม ดีเด่นชื่อโครงการ การนำความร้อน ทิ้งจากกระบวนการ ผลิตมาใช้ประโยชน์ ในการลด ความชื้นอากาศสำหรับห้อง Clean Room : บริษัท ฮานาไม โครอิเล็กทรอนิกส์ จำกัด	สำนักพัฒนาคุณภาพการศึกษา (งานเครือข่ายอุดมศึกษา ภาคเหนือตอนบน) สถาบัน อุดมศึกษาภาคเหนือตอนบน วันที่ 8 เมษายน 2565
17.	นายธารเทพ สติธิพุทธ นายจักรกฤษณ์ แพทย์รักษา (นักศึกษาสาขาวิชาวิศวกรรม คอมพิวเตอร์)	เหรียญทองแดง สาขาหุ่นยนต์ เคลื่อนที่ (ประเภททีม)	กรมพัฒนาฝีมือแรงงานแห่งชาติ ครั้งที่ 29 ระดับภาค (กลุ่มจังหวัดภาคเหนือ) ระหว่างวันที่ 3 - 5 สิงหาคม 2565 ณ สถาบันพัฒนาฝีมือ แรงงาน 10 ลำปาง

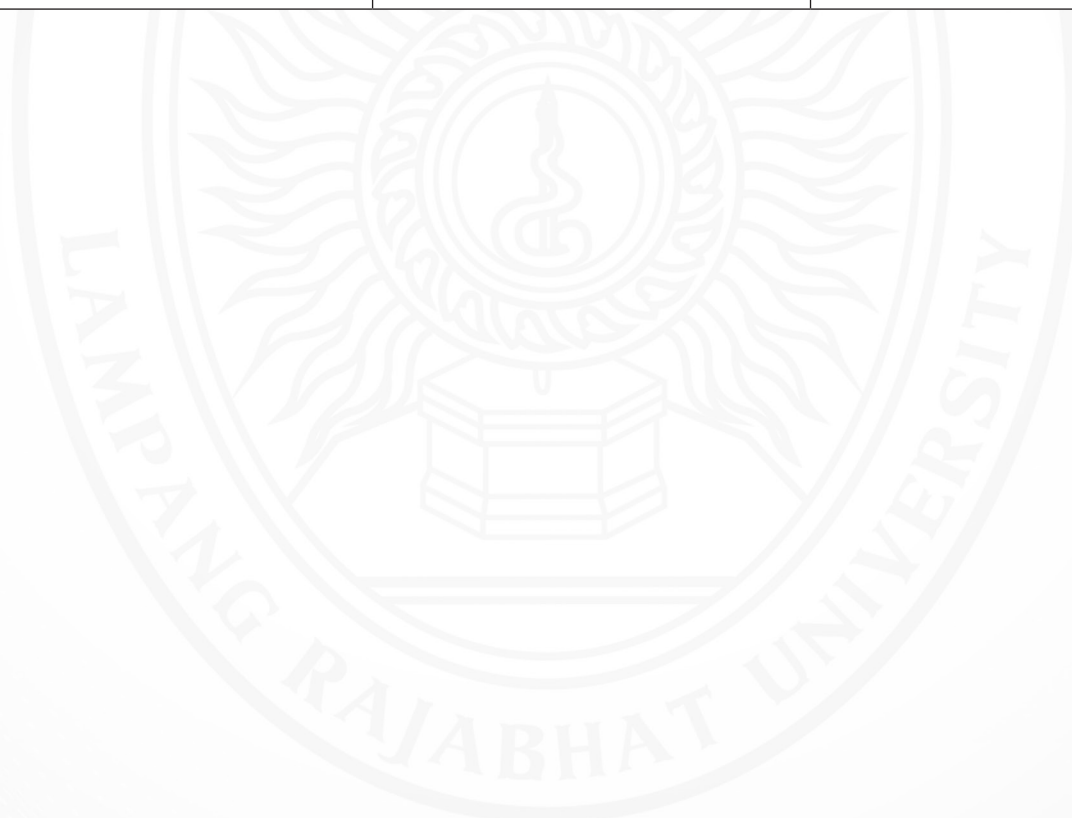



ข้อมูลด้านหลักสูตร

หลักสูตรที่เปิดสอน

ระดับการศึกษา	จำนวนหลักสูตร	จำนวนสาขาวิชา
ปริญญาตรี	15	50
ประกาศนียบัตร	1	1
ปริญญาโท	5	8
ปริญญาเอก	1	2
รวม	22	61

การพัฒนา/ปรับปรุงหลักสูตร

ในปีการศึกษา 2565 มหาวิทยาลัยราชภัฏลำปาง ได้ดำเนินการพัฒนา/ปรับปรุง หลักสูตร ตามกรอบมาตรฐานคุณวุฒิ ระดับอุดมศึกษาแห่งชาติ พ.ศ. 2552 ของมหาวิทยาลัยราชภัฏลำปาง และได้เปิดให้มีการจัดการเรียนการสอน ปีการศึกษา 2565 โดยแยกเป็นระดับการศึกษา ดังต่อไปนี้

ระดับ	หลักสูตร	หลักสูตรพัฒนา/ปรับปรุง
ปริญญาตรี	3	27
ปริญญาโท	-	3
รวม	3	30

ข้อมูลด้านนักศึกษา

จำนวนนักศึกษา

จำนวนนักศึกษาใหม่ปีการศึกษา 2565

จำนวนนักศึกษาทั้งหมด จำแนกตามประเภท และระดับการศึกษา

ประเภทนักศึกษา	ปริญญาตรี		ป.บัณฑิต	ปริญญาโท	ปริญญาเอก	รวม
	5 ปี	4 ปี เทียบโอน				
ภาคปกติ	1,022	106	-	8	12	1,148
ภาคพิเศษ	29	-	127	73	-	229
- กศ.บป.	29	-	-	-	-	-
- ป.บัณฑิต	-	-	127	-	-	-
- บัณฑิตศึกษา	-	-	-	73	-	-
รวม	1,051	106	127	81	12	1,377



จำนวนนักศึกษาใหม่ จำแนกตามประเภท และสาขาวิชา

ประเภท นักศึกษา	หลักสูตร														รวม
	ค.บ.	วท.บ.	ศศ.บ.	บธ.บ.	บช.บ.	น.บ.	ทล.บ.	นศ.บ.	ร.บ.	นศ.บ.	ส.บ.	ศล.บ.	วศ.บ.	พย.บ.	
ภาค ปกติ	544	32	152	83	42	45	20	47	49	18	30	13	23	50	1,148
ภาค พิเศษ	173	-	10	9	8	14	-	15	-	-	-	-	-	-	229
- กศ.บป.	-	-	-	-	-	14	-	15	-	-	-	-	-	-	-
- ป. บัณฑิต	127	-	-	-	-	-	-	-	-	-	-	-	-	-	-
- บัณฑิต ศึกษา	46	-	10	9	8	-	-	-	-	-	-	-	-	-	-
รวม	717	32	162	92	50	59	20	62	49	18	30	13	23	50	1,377

จำนวนนักศึกษา

จำนวนนักศึกษาทั้งหมด

จำนวนนักศึกษาทั้งหมด จำแนกตามประเภท และระดับการศึกษา

ประเภทนักศึกษา	ปริญญาตรี				ป.บัณฑิต	ปริญญาโท	ปริญญาเอก	รวม
	5 ปี	4 ปี	2 ปี (ต่อเนื่อง)	4 ปี เทียบโอน				
ภาคปกติ	530	3,562	70	151	-	14	34	4,361
ภาคพิเศษ	-	146	-	-	321	215	23	705
- กศ.บป.	-	146	-	-	-	-	-	-
- ป.บัณฑิต	-	-	-	-	321	-	-	-
- บัณฑิตศึกษา	-	-	-	-	-	215	23	-
รวม	530	3,708	70	151	321	229	58	5,066



จำนวนนักศึกษาทั้งหมด จำแนกตามหลักสูตร

ประเภท นักศึกษา	สาขาวิชา														รวม
	การ ศึกษา	วิทย์ฯ	ศิลปฯ	บริหารฯ	บัญชี	นิติฯ	เทคโนโลยี	ร.ป.บ	ร.บ.	นิเทศ	สาธารณสุข	ศล.บ.	วศ.บ.	พย.บ.	
ภาค ปกติ	2,397	144	508	340	107	110	108	168	131	64	108	57	69	50	4,361
ภาค พิเศษ	437	1	15	91	15	73	-	-	-	-	-	-	-	-	705
- กศ.บป.	-	-	-	-	-	73	-	-	-	-	-	-	-	-	-
- ป. บัณฑิต	321	-	-	-	-	-	-	-	-	-	-	-	-	-	-
- บัณฑิต ศึกษา	116	1	15	91	15	-	-	-	-	-	-	-	-	-	-
รวม	2,834	145	523	431	215	183	108	241	131	64	108	57	69	50	5,066

จำนวนนักศึกษาภาคปกติ จำแนกตามหลักสูตร และระดับการศึกษา

สาขาวิชา	ปริญญาตรี				ปริญญาโท	ปริญญาเอก	รวม
	5 ปี	4 ปี	4 ปี (เทียบโอน)	2 ปี (ต่อเนื่อง)			
การศึกษา	530	1,857	-	-	-	-	2,397
วิทยาศาสตร์	-	124	9	-	11	-	144
ศิลปะศาสตร์	-	417	56	-	1	34	508
บริหารธุรกิจ	-	294	46	-	-	-	340
การบัญชี	-	70	12	23	2	-	107
นิติศาสตร์	-	110	-	-	-	-	110
เทคโนโลยี	-	36	25	47	-	-	108
รัฐประศาสนศาสตร์	-	168	-	-	-	-	168
รัฐศาสตร์	-	131	-	-	-	-	131
นิเทศศาสตร์	-	64	-	-	-	-	64
ศิลปะ	-	57	-	-	-	-	57
สาธารณสุข	-	108	-	-	-	-	108
วิศวกรรมศาสตร์	-	66	3	-	-	-	69
พยาบาลศาสตร์	-	50	-	-	-	-	50
รวม	530	3,562	151	70	14	34	4,361



จำนวนนักศึกษาภาคพิเศษทั้งหมด แยกตามหลักสูตร และระดับการศึกษา

สาขาวิชา	ปริญญาตรี	ป.บัณฑิต	ปริญญาโท	ปริญญาเอก	รวม
การศึกษา	-	321	116	-	437
บริหารธุรกิจ	-	-	75	23	98
การบัญชี	-	-	8	-	8
นิติศาสตร์	73	-	-	-	73
รัฐประศาสนศาสตร์	73	-	-	-	73
ศิลปะศาสตร์	-	-	15	-	15
วิทยาศาสตร์	-	-	1	-	1
รวม	146	321	215	23	705

จำนวนผู้สำเร็จการศึกษา ปีการศึกษา 2564

จำนวนผู้สำเร็จการศึกษา จำแนกตามประเภท และระดับการศึกษา

ประเภทนักศึกษา	ปริญญาตรี				ปริญญา บัณฑิต	ปริญญาโท	ปริญญาเอก	รวม
	5 ปี	4 ปี	4 ปี (เทียบโอน)	2 ปี (ต่อเนื่อง)				
ภาคปกติ	571	459	78	22	-	-	-	1,130
ภาคพิเศษ	-	23	-	-	171	43	17	254
- กศ. บป.	-	23	-	-	-	-	-	-
- บัณฑิตศึกษา	-	-	-	-	171	43	17	-
รวม	571	482	78	22	171	43	17	1,384

จำนวนผู้สำเร็จการศึกษา จำแนกตามประเภท และระดับการศึกษา

ประเภทนักศึกษา	สาขาวิชา												รวม
	การศึกษา	วิทยา	ศิลปา	บริหารฯ	บัญชี	นิติฯ	ทล.บ.	รป.ม.	ร.บ.	ส.บ.	ศล.บ.	นศ.บ.	
ภาคปกติ	571	83	149	85	45	12	65	49	23	22	9	17	1,130
ภาคพิเศษ	197	3	12	18	5	3	-	19	-	-	-	-	254
- กศ.บป.	-	-	1	-	-	3	-	19	-	-	-	-	-
- บัณฑิตศึกษา	197	-	11	18	5	-	-	2	-	-	-	-	-
รวม	768	83	161	103	50	15	65	68	23	22	9	17	1,384



ภาวะการมีงานทำของบัณฑิต

จากผลการสำรวจข้อมูลภาวะการมีงานทำของบัณฑิต มหาวิทยาลัยราชภัฏลำปาง รุ่น จบการศึกษาในปีการศึกษา 2564 (ข้อมูล ณ วันที่ 6 กรกฎาคม 2566) พบว่า บัณฑิตมีงานทำแล้ว 756 คน คิดเป็นร้อยละ 66.61 บัณฑิตกำลังศึกษาต่อ 15 คน คิดเป็นร้อยละ 1.32 บัณฑิตทำงานแล้วและกำลัง ศึกษาต่อ 9 คน คิดเป็นร้อยละ 0.79 และยังไม่ได้ทำงานและไม่ได้ศึกษาต่อ 116 คน คิดเป็นร้อยละ 10.22 (บัณฑิตให้ความร่วมมือในการตอบแบบสำรวจจำนวน 1,135 คน) ซึ่งจำแนกตามคณะได้ดังนี้

หน่วยงาน	ทำงานแล้ว	ทำงานแล้ว และกำลังศึกษาต่อ	ยังไม่ได้ทำงาน และไม่ได้ศึกษาต่อ	กำลังศึกษาต่อ	รวม	ร้อยละ
คณะครุศาสตร์	168	1	9	0	178	15.68
คณะเทคโนโลยีการเกษตร	14	0	1	0	15	1.32
คณะเทคโนโลยีอุตสาหกรรม	68	1	4	4	77	6.78
คณะมนุษยศาสตร์ และสังคมศาสตร์	278	5	58	7	348	30.66
คณะวิทยาการจัดการ	109	0	23	0	132	11.63
คณะวิทยาศาสตร์	119	2	21	4	146	12.86
รวม	756	9	116	15	896	
ร้อยละ	66.61	0.79	10.22	1.32		

บัณฑิตระดับปริญญาตรีที่ได้งานทำตรงสาขาที่สำเร็จการศึกษา

หน่วยงาน	ทำงานตรงสาย	ไม่ตรงสาย	รวม	ร้อยละของ การทำงานตรงสาย
คณะครุศาสตร์	148	21	169	87.57
คณะเทคโนโลยีการเกษตร	6	8	14	42.86
คณะเทคโนโลยีอุตสาหกรรม	43	26	69	62.32
คณะมนุษยศาสตร์และสังคมศาสตร์	132	151	283	46.64
คณะวิทยาการจัดการ	63	46	109	57.80
คณะวิทยาศาสตร์	79	42	121	65.29
รวม	471	294	765	
ร้อยละ	61.57	38.43		

** ร้อยละของการทำงานตรงสาขา คิดจากบัณฑิตที่ทำงานแล้วและบัณฑิตที่ทำงานแล้วและกำลังศึกษาต่อในแต่ละคณะ



การจัดการเรียนการสอนโรงเรียนสาธิต

ในปีงบประมาณ พ.ศ. 2565 โรงเรียนสาธิตมหาวิทยาลัยราชภัฏลำปางได้จัดสรรงบประมาณเพื่อพัฒนาผู้เรียนทั้งการจัดกิจกรรมการเรียนการสอนสำหรับเด็กครูผู้สอนจำเป็นต้องจัดและสร้างบรรยากาศ การเรียนการสอนให้มีความหลากหลาย การจัดให้เด็กได้ศึกษานอกห้องเรียน เป็นรูปแบบหนึ่งที่จะช่วยเพิ่มพูนความรู้ และประสบการณ์ที่ดีเป็นการส่งเสริมให้เด็กได้เรียนรู้ผ่านประสบการณ์จริง ในสภาพแวดล้อมที่เป็นอิสระ ได้สัมผัส ได้เรียนรู้ ได้ตั้งคำถามจากสิ่งที่ได้พบได้เห็นด้วยตนเอง ซึ่งมีโครงการ/ กิจกรรมเกี่ยวกับการส่งเสริมและพัฒนาผู้เรียน ดังต่อไปนี้

1. กิจกรรมการพัฒนาผู้เรียน

กิจกรรมเสริมหลักสูตร

ลำดับ	โครงการ/กิจกรรม	กลุ่มนักเรียน / บุคลากร จำนวน	หน่วยงาน
1.	กิจกรรมพัฒนาผู้เรียนจากแหล่งเรียนรู้จริง (กิจกรรมทัศนศึกษา ณ พิพิธภัณฑ์ธรรมชาติวิทยา คณะวิทยาศาสตร์และเทคโนโลยี) นักเรียนระดับชั้นอนุบาล 1	40	โรงเรียนสาธิตฯ
2.	กิจกรรมพัฒนาผู้เรียนจากแหล่งเรียนรู้จริง (กิจกรรมทัศนศึกษา ณ ท่าอากาศยาน จังหวัดลำปาง) นักเรียนระดับชั้นอนุบาล 2	27	โรงเรียนสาธิตฯ
3.	กิจกรรมพัฒนาผู้เรียนจากแหล่งเรียนรู้จริง (กิจกรรมทัศนศึกษา ณ สาขาวิชานวัตกรรมการผลิตและการออกแบบเซรามิกส์ คณะเทคโนโลยีอุตสาหกรรม) นักเรียนระดับชั้นอนุบาล 3	26	โรงเรียนสาธิตฯ
4.	กิจกรรมพัฒนาผู้เรียนจากแหล่งเรียนรู้จริง (กิจกรรมทัศนศึกษา ณ พิพิธภัณฑ์ซากดึกดำบรรพ์ ธรณีวิทยาและธรรมชาติจังหวัดลำปาง นักเรียนระดับ ชั้น ประถมศึกษาปีที่ 1-4	68	โรงเรียนสาธิตฯ
5.	กิจกรรมวันวิทยาศาสตร์	162	โรงเรียนสาธิตฯ
6.	กิจกรรมวันภาษาไทย	162	โรงเรียนสาธิตฯ
7.	กิจกรรม Summer Camp สาธิตฯ	130	โรงเรียนสาธิตฯ
8.	กิจกรรมค่ายพัฒนาทักษะการเรียนรู้ในศตวรรษที่ 21 (ภาคเรียนที่ 1 ปีการศึกษา 2565)	52	โรงเรียนสาธิตฯ



กิจกรรมส่งเสริมทำนุบำรุงศิลปวัฒนธรรม

ลำดับ	โครงการ/กิจกรรม	กลุ่มนักเรียน / บุคลากร จำนวน	หน่วยงาน
1.	กิจกรรมเทียนน้อยเข้าพรรษา	86	โรงเรียนสาธิตฯ
2.	กิจกรรมวันลอยกระทง	89	โรงเรียนสาธิตฯ
3.	กิจกรรมวันสงกรานต์	130	โรงเรียนสาธิตฯ
4.	กิจกรรมวันไหว้ครู	187	โรงเรียนสาธิตฯ
5.	กิจกรรมวันภาษาไทย	152	โรงเรียนสาธิตฯ
6.	กิจกรรมกาตหมี่ข้าวแลง	187	โรงเรียนสาธิตฯ
7.	กิจกรรมบายศรีสู่ขวัญและพิธีรับขวัญบุตร	36	โรงเรียนสาธิตฯ

กิจกรรมด้านสังคมและบำเพ็ญประโยชน์

ลำดับ	โครงการ/กิจกรรม	กลุ่มนักเรียน / บุคลากร จำนวน	หน่วยงาน
1.	กิจกรรมวันพ่อ	86	โรงเรียนสาธิตฯ
2.	กิจกรรม กยศ.รวมใจ ปันโลหิต ต่อชีวิต เพื่อนมนุษย์ปีที่ 9	48	เข้าร่วมมหาวิทยาลัย ราชภัฏลำปาง
3.	กิจกรรมวันแม่	33	เข้าร่วมมหาวิทยาลัย ราชภัฏลำปาง
4.	กิจกรรม MHESI STREET ART	25	เข้าร่วมมหาวิทยาลัย ราชภัฏลำปาง

กิจกรรมด้านกีฬา

ลำดับ	โครงการ/กิจกรรม	กลุ่มนักเรียน / บุคลากร จำนวน	หน่วยงาน
1.	กิจกรรมกีฬาสีสัมพันธ์	150	โรงเรียนสาธิตฯ



2. ผลงานของนักเรียน

ลำดับ	ชื่อ - สกุล	รางวัลที่ได้รับ	หน่วยงานที่ให้รางวัล
1.	ด.ญ.ณวรัฎ คุณยศยิ่ง นักเรียนระดับชั้นประถมศึกษาปีที่ 3	ได้รับรางวัลรองชนะเลิศระดับอันดับ 2 ในการแข่งขันแบดมินตันหญิงคู่ รุ่นอายุ 8 ปี ในการแข่งขัน CMI Badminton Tournament สมาคมแบดมินตัน จังหวัดลำปางครั้งที่ 3 ณ วันที่ 28 ม.ค.2565 ระหว่างวันที่ 4 - 6 ธันวาคม พ.ศ.2564 ประเภท เยาวชน	สมาคมแบดมินตัน จังหวัดลำปาง
2.	ด.ญ.จินต์จุฑา สมสรวย นักเรียนระดับชั้นประถมศึกษาปีที่ 1	ได้รับรางวัลชนะเลิศระดับเหรียญทอง การประกวดแข่งขันคัดลายมืออักษรจีน และได้รับรางวัลชนะเลิศระดับเหรียญเงิน การประกวดแข่งขันวาดภาพระบายสี หัวข้อภาษาจีนแสนสนุก ในโครงการ การประกวดแข่งขันทักษะภาษาและ วัฒนธรรมจีน ณ วันที่ 28 ม.ค.2565	โรงเรียนภาษาและ วัฒนธรรม ก้าวหน้า อาจารย์ให้ เหยาง
3.	ด.ช.อชิระ ตันตระกูล นักเรียนระดับชั้นประถมศึกษาปีที่ 4	ได้รับรางวัลเหรียญทอง ในการแข่งขัน กีฬาเทควันโด ประเภทต่อสู้ ในการแข่งขันชิงชนะเลิศ แห่งจังหวัดลำปาง ประจำปีงบประมาณ พ.ศ.2565 ระหว่างวันที่ 26 - 31 สิงหาคม พ.ศ.2565	สมาคมกีฬาจังหวัดลำปาง
4.	ด.ญ.ขวัญฤฎาภา ป้อกันทัง นักเรียนระดับชั้นประถมศึกษาปีที่ 1	ที่ได้รับรางวัลรองชนะเลิศลำดับที่ 2 ประเภท Cheer Dace Team อายุ 3-7 ปี ในการแข่งขันกีฬาเชียร์ลีดดิ้ง ชิงแชมป์ประเทศไทย ครั้งที่ 18 ประจำปี 2565 “TNCC 2022” ณ อาคารศาลาดนตรีสุริยะเทพ มหาวิทยาลัยรังสิต	สหพันธ์กีฬาเชียร์ลีดดิ้ง ประจำปีประเทศไทย สมาคมเชียร์ลีดดิ้งแห่งประเทศไทย



ข้อมูลด้านงบประมาณ

ในปีงบประมาณรายจ่าย พ.ศ.2565 มหาวิทยาลัยราชภัฏลำปาง มีงบประมาณสำหรับดำเนินงานตามภารกิจ จำนวนเงินทั้งสิ้น 524,290,700 บาท จำแนกได้ดังนี้

1. จำแนกตามประเภทงบประมาณ

ประเภท	จำนวนเงิน
เงินงบประมาณแผ่นดิน	435,853,900
เงินรายได้	88,436,800
- เงิน บ.กศ.	53,716,800
- เงิน กศ.บป.	2,304,000
- เงิน กศ.บศ.	10,790,300
- เงินศูนย์นานาชาติ	2,305,600
- เงิน ร.ร.สาธิตฯ	3,899,500
- เงิน ป.วิชาชีพครู	5,227,200
- เงินรายได้คณะพยาบาลฯ	2,280,000
- เงินรายได้อื่น ๆ	7,913,400
รวม	524,290,700

เงินรายได้
16.87%

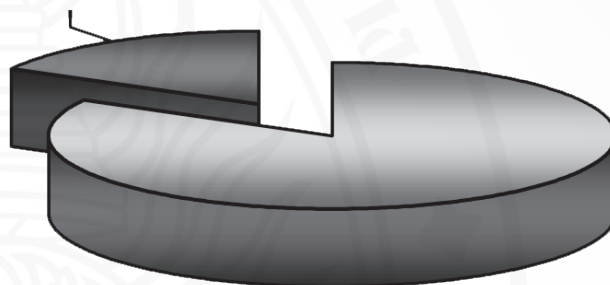

เงินงบประมาณแผ่นดิน
83.13%

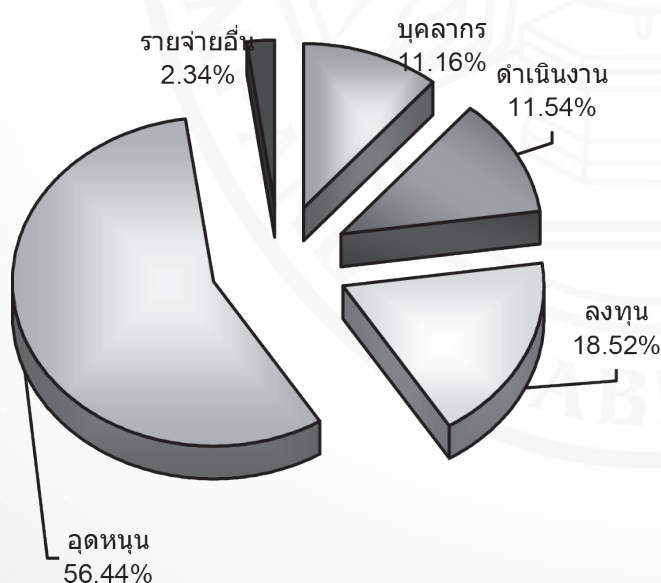

2. จำแนกตามหมวดรายจ่าย

หมวดรายจ่าย	จำนวนเงิน
งบบุคลากร	58,501,900
งบดำเนินงาน	60,495,642
งบลงทุน	97,054,158
งบเงินอุดหนุน	295,820,600
งบรายจ่ายอื่น	12,418,400
รวม	524,290,700



3. จำแนกตามผลิต

ผลผลิต	จำนวนเงิน
1.รายการค่าใช้จ่ายบุคลากรภาครัฐ	296,674,200
2.ผลผลิตผู้สำเร็จการศึกษาด้านสังคมศาสตร์	72,935,200
3.ผลผลิตผู้สำเร็จการศึกษาด้านวิทยาศาสตร์และเทคโนโลยี	113,631,900
4.โครงการยุทธศาสตร์มหาวิทยาลัยราชภัฏเพื่อการพัฒนาท้องถิ่น	37,422,200
5.โครงการสนับสนุนค่าใช้จ่ายในการจัดการศึกษาระดับอนุบาลจนจบการศึกษาขั้นพื้นฐาน	3,627,200
รวม	524,290,700

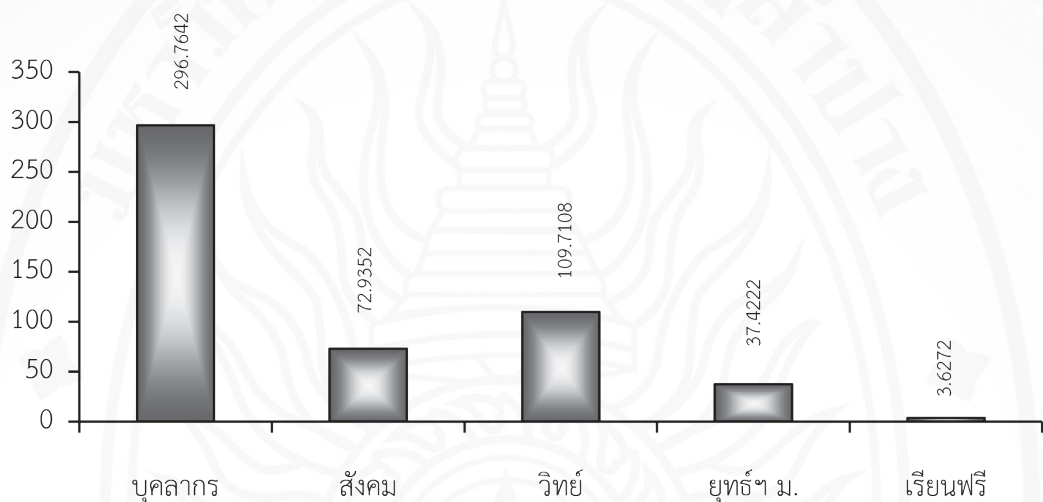

4. จำแนกตามประเด็นยุทธศาสตร์

หมวดรายจ่าย	จำนวนเงิน
การพัฒนาท้องถิ่น	31,570,200
การผลิตและพัฒนาครู	11,617,780
การยกระดับคุณภาพการศึกษา	34,826,956
การพัฒนาระบบบริหารจัดการ	446,275,764
รวม	524,290,700

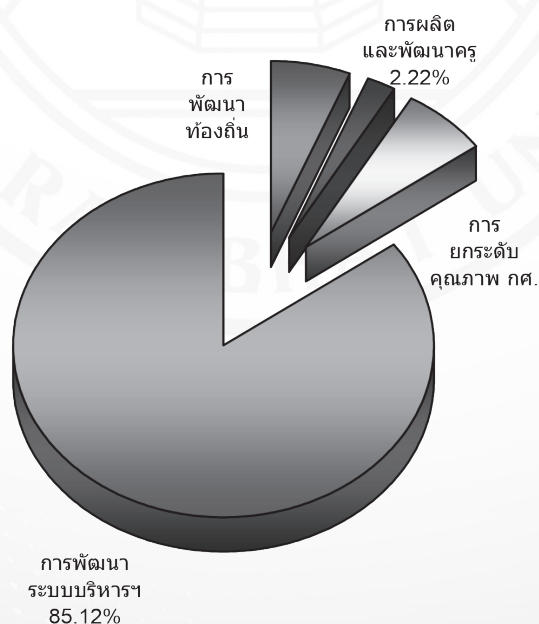

ข้อมูลด้านบุคลากร

1. จำนวนบุคลากร จำแนกตามประเภทบุคลากร

ประเภทบุคลากร	ปฏิบัติงานที่มหาวิทยาลัย		ลาศึกษาต่อ	รวม
	ที่สังกัด	ไปช่วยราชการ		
สายผู้สอน	358	-	1	358
ข้าราชการ	53	-		53
พนักงานมหาวิทยาลัยตำแหน่งประเภทวิชาการ	301	-	1	301
ลูกจ้างชั่วคราวชาวต่างประเทศ	4	-	-	4
สายสนับสนุน	247	-	-	247
ข้าราชการ	14	-	-	14
ลูกจ้างประจำ	6	-	-	6
พนักงานราชการ	22	-	-	22
พนักงานมหาวิทยาลัยตำแหน่งประเภทวิชาชีพเฉพาะหรือเชี่ยวชาญเฉพาะ, ตำแหน่งประเภททั่วไป	205	-	-	205
รวมทั้งหมด	605	-	1	605

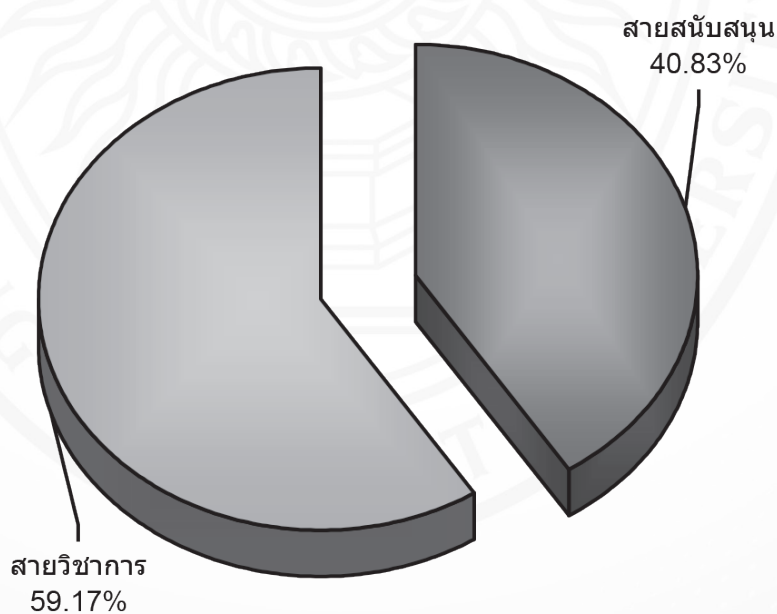



2. จำนวนบุคลากร จำแนกตามหน่วยงานและประเภทบุคลากร

หน่วยงาน	สายผู้สอน			สายสนับสนุน				รวม
	ข้าราชการ	พจน. ม.ประเภท ตำแหน่ง วิชาการ	ลูกจ้างชั่วคราว ตปท.	ข้าราชการ	ลูกจ้างประจำ	พจน. ราชการ	พจน. ม. ตำแหน่ง ประเภทวิชาชีพ เฉพาะหรือ เชี่ยวชาญ เฉพาะ, ตำแหน่ง ประเภททั่วไป	
คณะครุศาสตร์	4	73	-	-	-	2	17	96
คณะวิทยาศาสตร์	15	49	-	2	-	1	11	78
คณะมนุษยศาสตร์ฯ	8	66	4	1	-	2	7	88
คณะวิทยาการจัดการ	11	57	-	1	-	2	9	80
คณะเทคโนโลยีการเกษตร	4	11	-	1	-		11	27
คณะเทคโนโลยี อุตสาหกรรม	11	34		1	-	1	10	57
คณะพยาบาลศาสตร์		11					2	13
สำนักงานอธิการบดี								
-กองกลาง				1	4	11	53	69
-กองบริการการศึกษา				2	-	-	12	14
-กองนโยบายและแผน				1	1	-	7	9
-กองพัฒนานักศึกษา				1	-	-	19	20
สำนักวิทยบริการและ เทคโนโลยีสารสนเทศ				1	-	-	25	26
สำนักศิลปะและวัฒนธรรม				1	-	-	5	6
สถาบันวิจัยและพัฒนา				1	-	-	6	7
สำนักงานสภามหาวิทยาลัย				-	1	1	3	5
โครงการจัดตั้งสถาบัน ภาษา							5	5
สภาคณาจารย์							1	1
หน่วยตรวจสอบภายใน						2	2	4
รวมทั้งหมด	53	301	4	14	6	22	205	605



3. บุคลากรสายผู้สอน จำแนกตามตำแหน่งทางวิชาการ

คณะ	ตำแหน่ง				รวม
	อาจารย์	ผู้ช่วยศาสตราจารย์	รองศาสตราจารย์	ศาสตราจารย์	
คณะครุศาสตร์	43	30	4	-	77
คณะมนุษยศาสตร์และสังคมศาสตร์	31	34	9	-	74
คณะวิทยาศาสตร์	28	32	4	-	64
คณะวิทยาการจัดการ	35	27	6	-	68
คณะเทคโนโลยีอุตสาหกรรม	20	22	5	-	45
คณะเทคโนโลยีการเกษตร	5	9	1	-	15
คณะพยาบาลศาสตร์	11	-	-	-	11
รวม	177	152	29	-	358

4. จำนวนบุคลากร จำแนกตามหน่วยงานและวุฒิการศึกษา

หน่วยงาน	สายผู้สอน				สายสนับสนุน				รวม
	ต่ำกว่าป.ตรี	ปริญญาตรี	ปริญญาโท	ปริญญาเอก	ต่ำกว่าป.ตรี	ปริญญาตรี	ปริญญาโท	ปริญญาเอก	
คณะครุศาสตร์	-	-	40	37	1	18	-	-	96
คณะวิทยาศาสตร์	-	-	27	37	-	10	-	-	78
คณะมนุษยศาสตร์และสังคมศาสตร์	-	1	49	28	2	7	1	-	88
คณะวิทยาการจัดการ	-	-	31	37	1	10	1	-	80
คณะเทคโนโลยีการเกษตร	-	-	5	10	3	9	1	-	27
คณะเทคโนโลยีอุตสาหกรรม	-	-	36	9	-	12	-	-	57
คณะพยาบาลศาสตร์	-	-	9	2	-	2	-	-	13
สำนักงานอธิการบดี	-	-	-	-	27	78	7	-	112
สำนักวิทยบริการและเทคโนโลยีสารสนเทศ	-	-	-	-	1	24	1	-	26
สำนักศิลปะและวัฒนธรรม	-	-	-	-	1	5	-	-	6
สถาบันวิจัยและพัฒนา	-	-	-	-	-	5	2	-	7
สำนักงานสภามหาวิทยาลัย	-	-	-	-	-	5	-	-	5
โครงการจัดตั้งสถาบันภาษา	-	-	-	-	-	5	-	-	5
สภาคณาจารย์	-	-	-	-	-	1	-	-	1
หน่วยตรวจสอบภายใน	-	-	-	-	-	3	1	-	4
รวมทั้งหมด	-	2	197	160	36	196	15	-	605



5. ข้าราชการและลูกจ้างประจำที่เกษียณอายุราชการ ในปีงบประมาณ พ.ศ. 2565

ชื่อ - สกุล	สังกัดหน่วยงาน	ตำแหน่งขณะเกษียณ
นายปรีชา ไชยโย	สำนักงานอธิการบดี	ผู้บริหาร
นายวีระชัย รินดวงดี	คณะครุศาสตร์	ผู้บริหาร
นายสมศักดิ์ ศรีสวการย์	คณะวิทยาศาสตร์	ผู้ช่วยศาสตราจารย์
นายสมเกียรติ เบญจศาสตร์	คณะมนุษยศาสตร์และสังคมศาสตร์	อาจารย์
นางบุญทวรรณ วิงวอน	คณะวิทยาการจัดการ	รองศาสตราจารย์
นายพงษ์สวัสดิ์ อานาจกิติกร	คณะเทคโนโลยีอุตสาหกรรม	ผู้ช่วยศาสตราจารย์
นายภาณุวัฒน์ ชัยชนะ	คณะมนุษยศาสตร์และสังคมศาสตร์	ผู้ช่วยศาสตราจารย์
นางเอี่ยมพร พุเต็มวงค์	คณะมนุษยศาสตร์และสังคมศาสตร์	ผู้ช่วยศาสตราจารย์

ข้อมูลด้านอาคารสถานที่

มหาวิทยาลัยราชภัฏลำปาง ตั้งอยู่เลขที่ 119 ถ.ลำปาง - แม่ทะ บ้านหนองหัวหงอก ม.9 ต.ชมพู อ.เมือง จ.ลำปาง 52100 หมายเลขโทรศัพท์ 054-237399 มีพื้นที่ 589 ไร่ 85 ตารางวา และมีพื้นที่จำนวน 115 ไร่ 72 ตารางวา อยู่เลขที่ 8 ต.พระบาท อ.เมือง จ.ลำปางพื้นที่รวมของมหาวิทยาลัยราชภัฏลำปางทั้งหมดเป็น 704 ไร่ 1 งาน 57 ตารางวา ประกอบด้วยอาคารดังต่อไปนี้

อาคาร	ลักษณะอาคาร	จำนวนชั้น	พื้นที่ใช้สอย (ตารางเมตร)	ปีที่สร้าง
อาคาร 1 คณะครุศาสตร์	อาคาร ค.ส.ล.	4	3,360	2514
อาคาร 2 คณะมนุษยศาสตร์ฯ	อาคาร ค.ส.ล.	3	1,620	2515
อาคาร 3 คณะวิทยาศาสตร์	อาคาร ค.ส.ล.	3	2,520	2516
อาคาร 4 คณะมนุษยศาสตร์ฯ	อาคาร ค.ส.ล.	4	3,360	2516
อาคาร 5 อาคารวิทยาศาสตร์	อาคาร ค.ส.ล.	4	2,520	2517
อาคาร 6 อาคารหอประชุมบัวตอง	อาคาร ค.ส.ล.	2	2,297.75	2517
อาคาร 7 คณะครุศาสตร์	อาคาร ค.ส.ล.	4	2,352	2519
อาคาร 8 สำนักวิทยบริการ	อาคาร ค.ส.ล.	6	4,872	2539
อาคาร 9 อาคารราชภัฏเฉลิมพระเกียรติ	อาคาร ค.ส.ล.	6	3,968	2538
อาคาร 10 อาคารอุตสาหกรรม	อาคารชั่วคราว	1	820	2514
อาคาร 11 อาคารปฏิบัติการเทคโนโลยีโยธา	อาคาร ค.ส.ล.	2	1,600	2556
อาคาร 12 อาคารเซรามิกส์	อาคารชั่วคราว	1	1,424	2524
อาคาร 13 คณะเทคโนโลยีอุตสาหกรรม	อาคาร ค.ส.ล.	5	4,650	2540
อาคาร 14 อาคารโรงยิมส์	อาคาร ค.ส.ล.	2	1,500	2520
อาคาร 15 อาคารเกษตรเก่า	อาคารชั่วคราว	1	486	2521
อาคาร 16 อาคารเรียนชั่วคราว	อาคารชั่วคราว	1	462	2540



อาคาร	ลักษณะอาคาร	จำนวนชั้น	พื้นที่ใช้สอย (ตารางเมตร)	ปีที่สร้าง
อาคาร 17 อาคารเอนกประสงค์	อาคาร ค.ส.ล.	4	2,056	2532
อาคาร 18 อาคารคหกรรม	อาคาร ค.ส.ล.	2	504	2515
อาคาร 19 อาคารคหกรรม	อาคาร ค.ส.ล.	1	291.20	2514
อาคาร 20 อาคารคหกรรม	อาคาร ค.ส.ล.	3	568.8	2540
อาคาร 21 อาคารศิลปะ	อาคาร ค.ส.ล.	3	1,200	2514
อาคาร 22 อาคารดนตรีและนาฏศิลป์	อาคาร ค.ส.ล.	3	1,200	2514
อาคาร 23 ศูนย์วิทยาศาสตร์ประยุกต์	อาคาร ค.ส.ล.	4	5,672	2540
อาคาร 24 คณะเทคโนโลยีการเกษตร	อาคาร ค.ส.ล.	3	1,200	2514
อาคาร 27 หอประชุมจันทน์ผา	อาคาร ค.ส.ล.	1	1,600	2514
อาคาร 29 ศูนย์ฝึกฯ เซรามิกส์	อาคาร ค.ส.ล.	2	2,200	2546
อาคาร 30 หอพักทานตะวัน	อาคาร ค.ส.ล.	3	1,200	2514
อาคาร 31 หอพักราชาวดี	อาคาร ค.ส.ล.	3	1,200	2514
อาคาร 32 หอพักอินทนิล	อาคาร ค.ส.ล.	3	1,200	2514
อาคาร 33 โรงอาหารทิพย์ธัญญา	อาคาร ค.ส.ล.	1	1,785	2514
อาคาร 34 องค์การนักศึกษา	อาคาร ค.ส.ล.	1	240	2542
อาคาร 35 อาคารปฏิบัติการโปรแกรมเทคโนโลยี การอาหาร	อาคาร ค.ส.ล.	2	379.20	2544
อาคาร 36 คณะวิทยาการจัดการ	อาคาร ค.ส.ล.	8	2,704	2543
อาคาร 37 อาคารบ้านเด็กปฐมวัย	อาคาร ค.ส.ล.	1	288	2544
อาคาร 38 อาคารอาหาร โรงนทีรัญ	อาคาร ค.ส.ล.	9	13,036.65	2548
อาคาร 39 อาคารศูนย์คอมพิวเตอร์ (ใหม่)	อาคาร ค.ส.ล.	5	11,084	2550
อาคาร 40 อาคารปฏิบัติการเทคโนโลยีการเกษตร	อาคาร ค.ส.ล.	2	1,450	2550
อาคาร 41 อาคารสำนักงานกองพัฒนานักศึกษา	อาคาร ค.ส.ล.	3	2,400	2551
อาคาร 42 อาคารสำนักศิลปวัฒนธรรม	อาคาร ค.ส.ล.	2	3,476	2551
อาคาร 43 อาคารหอประชุมใหญ่	อาคาร ค.ส.ล.	2	13,500	2555
อาคาร 44 อาคารพัสดุกลาง	อาคาร ค.ส.ล.	1	700	2556
อาคาร 45 อาคารเรียนและเอนกประสงค์ 9 ชั้น	อาคาร ค.ส.ล.	10	10,000	2558
อาคาร 46 ศูนย์กีฬาเอนกประสงค์	อาคาร ค.ส.ล.	2	5,517.77	2558
อาคาร 47 อาคารเรียนเรียนบริการวิชาการและ เอนกประสงค์	อาคาร ค.ส.ล.	5	13,500	2559
อาคาร 48 อาคารปฏิบัติการคณะเทคโนโลยี การเกษตร	อาคาร ค.ส.ล.	1	2136.80	2558
อาคาร 49 อาคารหอพักบุคลากร	อาคาร ค.ส.ล.	7	14,306	2560



อาคาร	ลักษณะอาคาร	จำนวนชั้น	พื้นที่ใช้สอย (ตารางเมตร)	ปีที่สร้าง
อาคาร 50 อาคารโรงเรียนสาธิตมหาวิทยาลัยฯ	อาคาร ค.ส.ล	3	3,601	2561
อาคาร 51 อาคารสำนักงานอธิการบดี	อาคาร ค.ส.ล	4	6,395	2561
อาคาร 52 อาคารเรียนคณะครุศาสตร์และคณะ มนุษยศาสตร์และสังคมศาสตร์	อาคาร ค.ส.ล	5	20,919	2560
อาคาร 53 อาคารหอพักนักศึกษาครุศาสตร์ (หอชาย)	อาคาร ค.ส.ล	4	4,414	2562
อาคาร 54 อาคารหอพักนักศึกษาครุศาสตร์ (หอหญิง)	อาคาร ค.ส.ล	4	5,666	2565
อาคาร 55 อาคารเรียนระดับปฐมวัยโรงเรียนสาธิต มหาวิทยาลัยราชภัฏลำปาง	อาคาร ค.ส.ล	1	635.52	2565
อาคารโดมอเนกประสงค์	อาคารโครงหลัง คาเหล็กยกสูง ใต้ถุนโล่ง	1	400	2565
อาคารสนามมวย	อาคารโครงหลัง คาเหล็กยกสูง ใต้ถุนโล่ง	1	400	2564
รั้วคอนกรีตเสริมเหล็ก	รั้วคอนกรีต เสริมเหล็กก่ออิฐ บล็อกสูง 2 เมตร	1	2,340 ม.	2565

ข้อมูลยานพาหนะ ของมหาวิทยาลัยราชภัฏลำปาง ปีงบประมาณ พ.ศ. 2565

ลำดับ	ประเภทรถราชการ	ยี่ห้อ	เลขทะเบียน	ปีจดทะเบียน	อายุใช้งาน	ระยะกิโลเมตร
1	รถโดยสารส่วนบุคคล	ฮีโน่	40-0119 ลป	2544	22 ปี	203013
2	รถโดยสารส่วนบุคคล	ฮีโน่	40-0122 ลป	2544	22 ปี	401797
3	รถโดยสารส่วนบุคคล	ฮีโน่	40-0141 ลป	2523	42 ปี	จอด
4	รถโดยสารส่วนบุคคล	อิซูซุ	40-0169 ลป	2549	17 ปี	270104
5	รถโดยสารส่วนบุคคล	ฮีโน่	40-0303 ลป	2564	2 ปี	16852
6	รถโดยสารส่วนบุคคล	ฮีโน่	40-0304 ลป	2564	2 ปี	11601
7	รถโดยสารส่วนบุคคล	ฮีโน่	80-9481 ลป	2546	20 ปี	107442
8	รถตู้ที่นั่ง 4 ตอน	โตโยต้า	นข-4374 ลป	2553	13 ปี	615393
9	รถตู้ที่นั่ง 4 ตอน	โตโยต้า	นข-4375 ลป	2553	13 ปี	602496
10	รถตู้ที่นั่ง 4 ตอน	นิสสัน	นข-6384 ลป	2560	6 ปี	241153
11	รถตู้ที่นั่ง 4 ตอน	โตโยต้า	นข-1196 ลป	2544	22 ปี	607225
12	รถตู้ที่นั่ง 4 ตอน	โตโยต้า	นข-1635 ลป	2546	20 ปี	456122
13	รถตู้ที่นั่ง 4 ตอน	โตโยต้า	นข-3164 ลป	2550	16 ปี	648670



ลำดับ	ประเภทรถราชการ	ยี่ห้อ	เลขทะเบียน	ปีจดทะเบียน	อายุใช้งาน	ระยะกิโลเมตร
14	รถตู้ที่นั่ง 4 ตอน	โตโยต้า	นข-4140 ลป	2552	14 ปี	555910
15	รถนั่ง 3 ตอน	โตโยต้า	กฉ-5684 ลป	2551	15 ปี	369227
16	รถนั่ง 2 ตอน ท้ายบรรทุก	นิสสัน	กค-2254 ลป	2541	25 ปี	ไมล์ชำรุด
17	รถนั่ง 2 ตอน ท้ายบรรทุก	โตโยต้า	กจ-7920 ลป	2550	17 ปี	524748
18	รถเก๋ง 2 ตอน	นิสสัน	กค-3903 ลป	2542	23 ปี	จอด
19	รถตู้ที่นั่ง 4 ตอน	ฮุนได	กท-7410 ลป	2555	11 ปี	268186
20	รถเก๋ง 2 ตอน	นิสสัน	กท-7749 ลป	2555	11 ปี	281421

(ข้อมูล ณ วันที่ 5 กรกฎาคม 2566)

ทรัพยากรสารสนเทศ เครื่องมือ และเทคโนโลยี ปีงบประมาณ พ.ศ. 2565

1. จำนวนทรัพยากรสารสนเทศ

รายการ	จำนวน	หน่วยนับ
1. หนังสือ		
1.1 ภาษาไทย	26,266	เล่ม
1.2 ภาษาต่างประเทศ	3,212	เล่ม
1.3 วิจัย	2,532	เล่ม
1.4 หนังสือ 2 ภาษา	40	เล่ม
2. วารสาร/เอกสาร		
2.1 วารสาร		
2.1.1 ภาษาไทย	1,743	ชื่อเรื่อง
2.1.2 ภาษาต่างประเทศ	61	ชื่อเรื่อง
2.2 หนังสือพิมพ์		
2.2.1 ภาษาไทย	37	ชื่อเรื่อง
2.2.2 ภาษาต่างประเทศ	1	ชื่อเรื่อง
3. สื่อวัสดุ		
3.1 ดีวีดี	117	ชื่อเรื่อง
3.2 วีซีดี	338	ชื่อเรื่อง
3.3 ซีดีรอมมัลติมีเดีย	427	แผ่น
3.4 แลบบันทึกลงเสียง	398	ชื่อเรื่อง
3.5 ฐานข้อมูลสำเร็จรูป	10	ฐานข้อมูล
3.6 หออัตลักษณ์ลำปาง	1	ฐานข้อมูล



รายการ	จำนวน	หน่วยนับ
4. ฐานข้อมูลออนไลน์		
4.1 ฐานข้อมูลต่างประเทศ	12	ฐานข้อมูล
4.2 ฐานข้อมูลวารสารอิเล็กทรอนิกส์	12	บทความ
4.3 ฐานข้อมูลวิชาการ	4	ฐานข้อมูล
4.4 ฐานข้อมูลวิทยานิพนธ์ฉบับเต็ม	1	ฐานข้อมูล
4.5 ฐานข้อมูลระบบวิทยานิพนธ์อิเล็กทรอนิกส์ (i-Thesis LPRU)	1	ฐานข้อมูล
4.6 ฐานข้อมูลที่ สกอ. บอกรับ	7	ฐานข้อมูล
4.7 ฐานข้อมูลที่สำนักวิทยบริการฯบอกรับ	1	ฐานข้อมูล
4.8 บ้านแก่นครลำปาง	80	เรื่อง
4.9 ประเพณี 12 เดือน นครลำปาง	20	เรื่อง
4.10 ของดินนครลำปาง	13	เรื่อง
4.11 องค์ความรู้ทางวัฒนธรรม	50	เรื่อง
4.12 ทะเบียนหนังสือทางวัฒนธรรม	1301	เรื่อง
4.13 เล่นศิลป์ถิ่นเขลางค์	131	เรื่อง
4.14 ศิลปวัตถุ	86	เรื่อง
4.15ชาติพันธุ์ในนครลำปาง	13	เรื่อง
4.16 อักษรและเอกสารโบราณล้านนา	16	เรื่อง
4.17 ศิลปะการขับซอ	31	เรื่อง
4.18 จารึกนครลำปาง	110	เรื่อง
4.19 เอกสารวิชาการ	17	เรื่อง
4.20 ภาพแก่นครลำปาง	83	เรื่อง
4.21 ช่างศิลป์ล้านนา	11	เรื่อง
4.22 ระบบข้อมูล สารสนเทศวิจัยและนวัตกรรมแห่งชาติ https://nriis.go.th/	1	ฐานข้อมูล
4.23 ระบบบริหารจัดการงานวิจัยทุนหน่วยงาน (DRM) http://lpru.drms.in.th/	1	ฐานข้อมูล
4.24 ระบบสารสนเทศงานวิจัยและบริการวิชาการแบบรวมศูนย์ https://research.lpru.ac.th/	1	ฐานข้อมูล
4.25 วารสารมหาวิทยาลัยราชภัฏลำปาง https://so04.tci-thaijo.org/	1	ฐานข้อมูล
4.26 ศูนย์ข้อมูลที่ปรึกษา สำนักงานบริหารหนี้สาธารณะ กระทรวงการคลัง https://www.consultant.pdmo.go.th/	1	ฐานข้อมูล
5. หนังสืออิเล็กทรอนิกส์		
5.1 ภาษาไทย	199	เล่ม
5.2 ภาษาต่างประเทศ	69	เล่ม



2. คอมพิวเตอร์เพื่อการเรียนการสอนและการบริการ

2.1 ห้องปฏิบัติการคอมพิวเตอร์เพื่อการเรียนการสอนคอมพิวเตอร์พื้นฐาน

ลำดับที่	ห้องปฏิบัติการคอมพิวเตอร์	จำนวนห้อง	จำนวนเครื่อง
1	คณะครุศาสตร์	9	234
2	คณะวิทยาศาสตร์	5	180
3	คณะวิทยาการจัดการ	12	308
4	คณะเทคโนโลยีอุตสาหกรรม	18	293
5	คณะเทคโนโลยีการเกษตร	1	10
6	สำนักวิทยบริการและเทคโนโลยีสารสนเทศ	6	231
7	โครงการจัดตั้งสถาบันภาษา	3	153
	รวม	54	1,409

2.2 คอมพิวเตอร์เพื่อการสนับสนุนการศึกษาและการสืบค้นข้อมูล

ลำดับที่	ห้องปฏิบัติการคอมพิวเตอร์	จำนวนเครื่อง
1	คณะครุศาสตร์	24
2	คณะวิทยาศาสตร์	40
3	คณะวิทยาการจัดการ	34
4	คณะพยาบาลศาสตร์	1
5	สำนักวิทยบริการและเทคโนโลยีสารสนเทศ	80
6	โครงการจัดตั้งสถาบันภาษา	18
	รวม	197

3. ห้องปฏิบัติการเฉพาะทาง คณะครุศาสตร์

ลำดับที่	ห้องปฏิบัติการ	จำนวนห้อง
1	ห้องศึกษาค้นคว้า อาคาร 52	1
2	ห้องปฏิบัติการผลิตสื่อทางการศึกษาปฐมวัย อาคาร 1	2
3	ห้องปฏิบัติการทดลองสอนของสาขาวิชาปฐมวัย อาคาร 1	2
4	ห้องสมุดภาษาไทย อาคาร 7	1
5	ห้องปฏิบัติการทดลองการสอนและการศึกษาค้นคว้าด้วยตนเอง ของสาขาวิชาภาษาไทย อาคาร 7	1
6	ห้องปฏิบัติการทางภาษาและผลิตสื่อการสอนทางภาษาไทย อาคาร 7	1
7	ห้อง Microteaching อาคาร 52	2
8	ห้องปฏิบัติการระบบมัลติมีเดีย และเทคโนโลยีสื่อกราฟิก อาคาร 52	1
9	ห้องผลิตสื่อ อาคาร 52	1
10	ห้องให้คำปรึกษา อาคาร 52	1
	รวม	13



คณะวิทยาศาสตร์

ลำดับที่	ห้องปฏิบัติการ	จำนวนห้อง
1	ห้องปฏิบัติการทางชีววิทยา	6
2	ห้องปฏิบัติการทางฟิสิกส์	13
3	ห้องปฏิบัติการทางเคมี	12
4	ห้องปฏิบัติการทางสิ่งแวดล้อม	1
5	ห้องปฏิบัติการทดสอบ ISO	2
6	ห้องปฏิบัติการอาหาร	1
รวม		35

คณะมนุษยศาสตร์และสังคมศาสตร์

ลำดับที่	ห้องปฏิบัติการ	จำนวนห้อง
1	ห้องปฏิบัติการทางชีววิทยา	1
2	ห้องปฏิบัติการทางฟิสิกส์	1
3	ห้องปฏิบัติการทางเคมี	1
4	ห้องปฏิบัติการทางสิ่งแวดล้อม	1
5	ห้องปฏิบัติการทดสอบ ISO	1
6	ห้องปฏิบัติการอาหาร	1
7	ห้องปฏิบัติการออกแบบผลิตภัณฑ์	1
8	ห้องปฏิบัติการเปียโน	1
9	ห้องปฏิบัติการคอมพิวเตอร์กราฟิก	1
10	ห้องปฏิบัติการภาษาจีน	1
11	ห้องปฏิบัติการสารสนเทศทางภูมิศาสตร์	1
12	ห้องปฏิบัติการศูนย์ความเป็นเลิศทางด้านภาษาอังกฤษ	1
13	ห้องปฏิบัติการทางภาษาไทย	1
14	ห้องปฏิบัติการคอมพิวเตอร์ดนตรี	1
15	ห้องปฏิบัติการศาลจำลอง	1
16	ห้องปฏิบัติการนโยบายสาธารณะและการบริหารงานภาครัฐ	1
รวม		16

คณะวิทยาการจัดการ

ลำดับที่	ห้องปฏิบัติการ	จำนวนห้อง
1	ห้องประชุมธัญกร (ห้องประชุมชั้น 1)	1
2	ห้องประชุมธรรมสรณ์ (ห้องประชุมชั้น 4)	1
3	ห้องประชุมธันยรัตน์ (ห้องประชุมใหญ่ชั้น 8)	1
รวม		3



คณะเทคโนโลยีอุตสาหกรรม

ลำดับที่	ห้องปฏิบัติการ	จำนวนห้อง
1	ห้องสมุดคณะเทคโนโลยีอุตสาหกรรม	1
2	ห้องปฏิบัติการเครื่องพิมพ์ 3 มิติ	1
3	ห้องปฏิบัติการระบบสมองกลฝังตัว	1
4	ห้องปฏิบัติการ Network Systems	1
5	ห้องสัมมนาสาขาวิชาวิศวกรรมซอฟต์แวร์	1
6	ห้องปฏิบัติการ Scada Systems	1
7	ห้องปฏิบัติการแป้นหมุน	
8	ห้องปฏิบัติการระบบควบคุมทางอุตสาหกรรม	1
9	ห้องปฏิบัติการอุปกรณ์อิเล็กทรอนิกส์	1
10	ห้องปฏิบัติการเคลื่อน	1
11	ห้องปฏิบัติการเตา	1
12	ห้องปฏิบัติการ PLC	1
13	ห้องสอนออนไลน์	1
14	ห้องปฏิบัติการเครื่องกลไฟฟ้า	1
15	ห้องปฏิบัติการเครื่องเย็บและเครื่องปรับอากาศ	1
16	ห้องปฏิบัติการชีวมวล (อาคาร 16)	1
17	ห้องปฏิบัติการ Internet Systems	1
18	ห้องเรียน Smart Classroom	1
19	ห้องปฏิบัติการคอมพิวเตอร์ในงานอุตสาหกรรม (ห้อง1324)	1
20	ห้องปฏิบัติการจิ๊กเกอร์	1
21	ห้องปฏิบัติการดิจิทัลคอมพิวเตอร์	1
22	ห้องปฏิบัติการ Software Systems	1
23	ห้องปฏิบัติการ Microcontroller Systems	1
24	ห้องปฏิบัติการ Robot Systems	1
25	ห้องปฏิบัติการคอนกรีต	1
26	ห้องปฏิบัติการปรัชฟี	1
27	ห้องปฏิบัติการสำหรับอบรมเล็ก	1
	รวม	27



คณะเทคโนโลยีการเกษตร

ลำดับที่	ห้องปฏิบัติการ	จำนวนห้อง
1	ห้องปฏิบัติการ 1	1
2	ห้องปฏิบัติการ 2	1
3	ห้องปฏิบัติการเคมีอาหาร	1
4	ห้องวัสดุ อุปกรณ์ และสารเคมี	1
5	ศูนย์ส่งเสริมธุรกิจอาหารและและผลผลิตทางการเกษตร	1
6	ห้องปฏิบัติการจุลชีววิทยา	1
7	ห้องปฏิบัติการตรวจสอบคุณภาพอาหาร	
8	ห้องปฏิบัติการเพาะเลี้ยงเนื้อเยื่อพืช	1
9	ห้องปฏิบัติการปฐพีวิทยา	1
10	ห้องปฏิบัติการแปรรูปอาหาร	1
	รวม	10

คณะพยาบาลศาสตร์

ลำดับที่	ห้องปฏิบัติการ	จำนวนห้อง
1	ห้องปฏิบัติการพยาบาลพื้นฐาน (ขนาด 126 ตารางเมตร)	1
2	ห้องปฏิบัติการพยาบาลผู้ใหญ่ (ขนาด 35 ตารางเมตร)	1
3	ห้องปฏิบัติการพยาบาลเด็กและวัยรุ่น และห้องปฏิบัติการพยาบาลมารดา ทารก และผดุงครรภ์ (ขนาด 24 ตารางเมตร)	1
	รวม	3

สำนักวิทยบริการและเทคโนโลยีสารสนเทศ

ลำดับที่	ห้องปฏิบัติการ	จำนวนห้อง
1	ห้องประชุมกลาง	2
2	ห้องผลิตสื่ออิเล็กทรอนิกส์	2
3	ห้องปฏิบัติการสอนผ่านสื่ออิเล็กทรอนิกส์	1
	รวม	5



สำนักศิลปะและวัฒนธรรม

ลำดับที่	ห้องปฏิบัติการ	จำนวนห้อง
1	ห้องฝึกซ้อมดนตรีและนาฏศิลป์	1
2	ห้องอเนกประสงค์สำหรับจัดกิจกรรมเกี่ยวกับศาสนา	1
3	ห้องประชุม	2
4	ห้องศิลปวัฒนธรรมศึกษา	1
5	ห้องพิพิธภัณฑ์ลำปางศึกษา	1
6	ห้องนิทรรศการ	1
7	ศูนย์เอกสารและอักษรโบราณล้านนา	1
	รวม	8

โครงการจัดตั้งสถาบันภาษา

ลำดับที่	ห้องปฏิบัติการ	จำนวนห้อง
1	ห้องสมุดภาษา สำหรับการสืบค้นข้อมูล จำนวน 18 เครื่อง ระบบการจัดการข้อมูลเครื่องคอมพิวเตอร์สำหรับประมวลผลทั่วไปห้อง Self-Access)	1
2	ห้องปฏิบัติการภาษาด้วยระบบอิเล็กทรอนิกส์จำนวน 152 เครื่อง ระบบการจัดการข้อมูลเครื่องคอมพิวเตอร์ประมวลผลลูกข่ายจำนวน 152 เครื่องที่ใช้ซอฟต์แวร์สื่อการเรียนการสอนภาษาอังกฤษมัลติมีเดีย โปรแกรมการเรียนรู้ภาษาอังกฤษเพื่อการเรียนรู้ด้วยตนเอง English Discoveries Online และโปรแกรมมัลติมีเดีย English Mateทุกระดับ (Full Package) ประกอบด้วย 5 ระดับ คือ Starter, Basic 1-3, Intermediate 1-3, Advanced 1-3–Review และ the Executive จำนวน 90 ที่นั่ง พร้อมเครื่องคอมพิวเตอร์แม่ข่าย IBM Server Serial NO.99BA262 จำนวน 1 เครื่องและเครื่องคอมพิวเตอร์ สำหรับ Teacher's Management System จำนวน 3 เครื่อง	3
	รวม	4



ประเด็นกลยุทธ์การพัฒนাত้องถิ่น

การวิจัย

มหาวิทยาลัยราชภัฏลำปางมุ่งเน้นการผลิตบัณฑิตที่มีคุณภาพและการวิจัยเพื่อพัฒนาท้องถิ่น จึงมีกระบวนการในการส่งเสริมให้บุคลากรของมหาวิทยาลัยทำวิจัยที่บูรณาการการเรียนการสอนและการบริการวิชาการ มีสถาบันวิจัยและพัฒนาเป็นหน่วยงานรับผิดชอบประสานกับคณะ และหน่วยงานภายนอกในการส่งเสริมการทำวิจัยการหาแหล่งทุน และการสร้างเครือข่ายการวิจัย ในปีงบประมาณ พ.ศ. 2565 มีโครงการวิจัยที่ได้รับทุน สนับสนุนจากหน่วยงานภายนอก จากมหาวิทยาลัย ซึ่งได้จัดสรรงบประมาณเงินรายได้เป็นทุนสนับสนุนการวิจัย แก่คณาจารย์ เจ้าหน้าที่ และนักศึกษา รวมทั้งมีกองทุนอุดหนุนการวิจัย มีการจัดประชุมวิชาการเพื่อเสนอ ผลงานวิจัย และมีการเผยแพร่ผลงานวิจัยในหลายรูปแบบ โดยมีรายละเอียดดังนี้

1. งบประมาณสนับสนุนโครงการวิจัย

แหล่งงบประมาณ	จำนวนโครงการวิจัย	จำนวนเงิน (บาท)
1. ภายในมหาวิทยาลัย	32	880,000.00
2. ภายนอกมหาวิทยาลัย	41	35,080,000.00
● กองทุนส่งเสริมวิทยาศาสตร์วิจัย และนวัตกรรม (ววน.)	15	6,120,000.00
● สำนักงานการวิจัยแห่งชาติ (วช.)	10	5,683,380.00
● สำนักงานสภานโยบายการอุดมศึกษา วิทยาศาสตร์วิจัยและนวัตกรรมหน่วย บริหารและจัดการทุนด้านการพัฒนา ระดับพื้นที่ (บพท.)	4	9,500,000.00
● หน่วยบริหารและจัดการทุนด้าน การเพิ่มความสามารถในการแข่งขัน ของประเทศ (บพข.)	1	4,000,000.00
● อื่นๆ	11	9,776,620.00
รวม	73	35,960,000.00



2. โครงการวิจัยและสร้างสรรค์ที่ได้รับจัดสรรงบประมาณจากมหาวิทยาลัย
(งบกองทุนวิจัย) จำแนกตามคณะ:

2.1 คณะครุศาสตร์

ลำดับ	ชื่องานวิจัย/ งานสร้างสรรค์	ผู้วิจัย	งบประมาณ (บาท)
1	การจัดการความรู้ภูมิปัญญาท้องถิ่นเครื่องดนตรี ขิมสู่การพัฒนาทักษะชีวิตและอาชีพ สำหรับนักเรียนในตำบลทุ่งฝาย จังหวัดลำปาง	อ.ดร.ดวงจันทร์ แก้วกวางพาน อ.สมศักดิ์ กำทอง อ.ชิสัพพัชร์ ชูทอง ผศ.ดร.ดวงพร อุ่นจิตต์ ผศ.วราภรณ์ ภูมิลี อ.กนกพร ศรีวิชัย อ.ศัญญาพัฒน์ แสนจันทร์ฉิมไชย	5,000
2	กระบวนการทัศน์การจัดกิจกรรมแนะแนวจากฐาน ภูมิปัญญาน้ำพริก เพื่อส่งเสริม ความอยู่เย็น เป็นสุขสำหรับกลุ่มคนสี่วัย ในชุมชนบ้านกัว อำเภอแม่ทะ จังหวัดลำปาง	อ.จิรพันธ์ เครือสาร	10,000
3	การใช้เทคนิคการสร้างความคุ้นเคยกับ สภาพแวดล้อมและการเคลื่อนไหวสำหรับครู ที่สอนนักเรียนที่มีความบกพร่องทางการเห็น	อ.อิสศรียภรณ์ วานิชพิพัฒน์ อ.จิรพันธ์ เครือสาร อ.สุธาสินี ยันตรวัฒนา รศ.ดร.อมรรต เนตาสีทธิ	10,000
4	การพัฒนารูปแบบการอบรมโดยใช้ชุมชน เรียนรู้ทางวิชาชีพเพื่อส่งเสริมการจัดการเรียนรู้ แบบลงมือกระทำสำหรับครูปฐมวัย	อ.วิไลวรรณ กลิ่นถาวร	10,000
5	รูปแบบการพัฒนาสมรรถนะการจัดการเรียนรู้ ในศตวรรษที่ 21 ของครูประถมศึกษา	อ.ณิชาขยารวรรณ พันธุ์ศุภะ ผศ.ปริตต์ สายสี ผศ.เบญจมาศ พุทธิมา ผศ.ดร.วิยดา เหล่ามตระกูล	10,000
6	การพัฒนาเทคโนโลยีเสมือนจริง เพื่อส่งเสริม ทักษะการใช้เทคโนโลยีดิจิทัลเพื่อจัดการ เรียนรู้ของครูสังกัดสำนักงาน ส่งเสริมการศึกษา นอกระบบและ การศึกษาตามอัธยาศัย จังหวัดลำปาง	อ.ปรมินทร์ วงษ์คำสิงห์ อ.ดร.ณัฐ รัตนศิริณิขกุล	10,000
7	การจัดกิจกรรมศิลปะกระบวนการเพื่อส่งเสริม ทักษะกำกับตนเองของเด็กปฐมวัย	อ.รติรส ก้อนเงิน	10,000
รวมทุนภายใน คณะครุศาสตร์			65,000



2.2 คณะมนุษยศาสตร์และสังคมศาสตร์

ลำดับ	ชื่องานวิจัย/ งานสร้างสรรค์	ชื่อผู้ทําวิจัย/ งานสร้างสรรค์	งบประมาณ (บาท)
1	โครงการย่อยที่ 2 : การพัฒนาโมเดลการตลาด สำหรับน้ำมันไบโอดีเซลจากขยะของเสียจากครัว เรือนและร้านอาหารในพื้นที่ริมแม่น้ำวัง เขตชุมชนเมือง จังหวัดลำปาง	ผศ.ชัยเนตร ชนกคุณ (ผู้ร่วมโครงการวิจัย สัดส่วนทุนวิจัย ที่ได้รับ ร้อยละ 20=6,000) ทุนวิจัยทั้งสิ้น 30,000 บาท (นักวิจัย 4 คน)	6,000
2	โครงการย่อยที่ 1 : การบริหารจัดการกลุ่มอาชีพ ชุมชนการผลิตเครื่องดนตรีซิม ตำบลทุ่งผาย อำเภอเมือง จังหวัดลำปาง	ผศ.อัญชิชา รุ่งแสง (หัวหน้าโครงการวิจัย สัดส่วน ร้อยละ 50 =25,000) ผศ.ดร.อนันต์ อุปสอด อ.ดร.เทวฤทธิ์ วิทยญา ผศ.อาระดาพุ่ม ไพศาลชัย อ.ปราการ ใจดี (ผู้ร่วมโครงการวิจัย สัดส่วนทุนวิจัย ที่ได้รับคนละร้อยละ10 = 5,000 บาท/คน) ทุนวิจัยทั้งสิ้น 50,000 บาท (นักวิจัย 5 คน)	45,000
3	โครงการย่อยที่ 2 : การจัดการความรู้ภูมิปัญญา ท้องถิ่นเครื่องดนตรีซิมสู่การพัฒนาทักษะชีวิตและ อาชีพสำหรับนักเรียนใน ตำบลทุ่งผาย จังหวัดลำปาง	ผศ.วราภรณ์ ภูมิ (ผู้ร่วมโครงการวิจัย สัดส่วนทุนวิจัย ที่ได้รับคนละร้อยละ10= 5,000 บาท /คน) ทุนวิจัยทั้งสิ้น 50,000 บาท (นักวิจัย 7 คน)	5,000
4	การประยุกต์ใช้ชุดสื่อ การเรียนรู้ภาษาจีน (ประเภท เกมออนไลน์) จากเว็บ “Word wall” เพื่อพัฒนา ผลสัมฤทธิ์ทางการเรียนรู้ภาษาจีนของนักเรียน โรงเรียนพินิจวิทยา จ.ลำปาง	อ.ธีรรา จันทรสूरีย์ (หัวหน้าโครงการวิจัย สัดส่วน ร้อยละ 90 =9,000) ผศ.ดร.บัณฑิตกาญจ ติงภากรณ์ (ผู้ร่วมโครงการวิจัยสัดส่วนทุนวิจัย ที่ได้รับคนละร้อยละ10= 1,000 บาท/คน) ทุนวิจัยทั้งสิ้น 10,000 บาท (นักวิจัย 2 คน)	10,000
5	วัดกู่คำ : ประวัติศาสตร์และความสัมพันธ์ ทางการปกครอง	ผศ.ดร.อนันต์ อุปสอด อ.สุวรรัฐ แลสันกลาง อ.สิริรัตน์ วาวแว อ.อดิสร สวายฉลาด พระมหาอดิสรณ์ อคควุฑโฒ	-



ลำดับ	ชื่องานวิจัย/ งานสร้างสรรค์	ชื่อผู้ทาวิจัย/ งานสร้างสรรค์	งบประมาณ (บาท)
6	นวัตกรรมการสร้างสรรค์สีน้ำเพื่ออนุรักษ์คุณค่า ศิลปกรรมล้านนา วัดพระธาตุลำปางหลวง อำเภอเกาะคา จังหวัดลำปาง	ผศ.วราภรณ์ ภูมิ อ.ศิญาพัฒน์ เสนจันทร์ฉวีไชย	-
7	การศึกษาเปรียบเทียบบทบาท ทางความหมาย ของคำสรรพนามในการแปลข้ามภาษาจาก ภาษาอังกฤษเป็นภาษาไทย	ผศ.ดร.ฤทัย พานิช	-
8	การสร้าง ความหมายเกี่ยวกับความยากจนของชนบท โดยชนชั้นนำไทยผ่าน ประวัติศาสตร์นิพนธ์ ในทศวรรษ ๒๕๐๐-๒๕๑๐	ผศ.วิเชิต ทวีกุล	-
9	การมีส่วนร่วมของประชาชนในการอนุรักษ์ และ สืบสานมรดกภูมิปัญญาทางวัฒนธรรม ในพื้นที่ ตำบลเวียงตาล อำเภอห้างฉัตร จังหวัดลำปาง	ผศ.ดร.รัชฎาภรณ์ ทองแป้น ผศ.ดร.พงศธร คาใจหนัก ผศ.ชนมรัตน์ สุวรรณ	-
10	ภาพแทนสตรีราชสำนักล้านนาในบทบาท การต่อรองกับอำนาจทางการเมืองในนวนิยาย ของ กฤษณา อโศกสิน	ผศ.ดร.ธนพร หมูคำ	-
11	พัฒนาการและแนวโน้มงานวิทยานิพนธ์ ด้านภาษาไทย	ผศ.ดร.ชนิษฐา ใจมโน	-
12	มายาคติในนิยายรักของสำนักพิมพ์ ประชาช่าง	อ.ทัตพิชา สกลุสึบ	-
13	วาทกรรมพระเครื่องในนิตยสารพระเครื่องออนไลน์	ผศ.ดร.สุภาวดี ยาดี	-
14	อุดมการณ์ และการต่อสู้ทางอุดมการณ์ ในหนังสือสำหรับเด็ก	ผศ.ดร.สุภาวดี ยาดี	-
15	วรรณกรรมโบราณ : การปริวรรตและการจัดการ ข้อมูลทางวัฒนธรรม ด้วยระบบ QR CODE กับการมีส่วนร่วม 1 ของชุมชน วัดท่าแทน ตำบลแม่ทะ อำเภอแม่ทะ จังหวัดลำปาง	อ.ตุลาภรณ์ แสนปรน	-
16	งานสร้างสรรค์ ชุดดอกเอื้องผึ้ง ในจินตนาการ	ผศ.ธงชัย ปันสุข รศ.ศิริกร อินคา	-
17	การพัฒนาผลิตภัณฑ์ชุมชนแบบมีส่วนร่วม บ้านหาดปูด้าย อำเภอเกาะคา จังหวัดลำปาง	รศ.ศิริกร อินคา ผศ.ธงชัย ปันสุข	-
18	การศึกษาภาษาจีนจากป้ายการค้าในชุมชนชาวไทย เชื้อสายจีน ตำบลสบตุ๋ย อำเภอเมือง จังหวัดลำปาง	อ.เหนือขวัญ บัวเพื่อน น.ส.ศศิธร ใจสบาย น.ส.ณัฐณิชา จาปาจิ	-
19	การออกแบบเส้นทางท่องเที่ยว ตำบลสบตุ๋ย อำเภอเมือง จังหวัดลำปาง	อ.เหนือขวัญ บัวเพื่อน ผศ.ดร.วิศว์ เศรษฐกร อ.ศักดิ์ชัย เพชรช่วย ผศ.นันทิยา สมสรวย ผศ.อัมฤตา สารธิวงศ์	-



ลำดับ	ชื่องานวิจัย/ งานสร้างสรรค์	ชื่อผู้ทําวิจัย/ งานสร้างสรรค์	งบประมาณ (บาท)
20	การศึกษาทัศนคติของผู้เรียนที่มีต่อคู่มือเกิลคลาสรูม ในฐานะที่เป็นเครื่องมือในการเรียนออนไลน์	อ.จิตรลดา มูลมา	-
21	การพัฒนาผลิตภัณฑ์ท้องถิ่น “รถม้า จำลอง” จังหวัดลำปางด้วยระบบดูแล สุขภาพหัวใจ ส่วนบุคคล โดยใช้เทคโนโลยี วิศวกรรม ชีวการแพทย์และดิจิทัล	ผศ.นันทิยา สมสรวย ผศ.ดิเรก เสือสีนาค รศ.ดร.ธนวิทย์ บุตรอุดม อ.ปณณธร สมสรวย อ.เหนือขวัญ บัวเผื่อน	-
22	ตำนานพื้นบ้านไทย 4 ภาค: การวิเคราะห์ แนวคิดประชาธิปไตย	อ.ดร.อรทัย สุขจ๊ะ	-
23	กลยุทธ์ด้านการจัดการโฮมสเตย์ชุมชน บ้านป่าเหมี้ยง อำเภอเมืองปาน จังหวัดลำปาง	ผศ.ปวีณา งามประภาสม	-
24	เงินกำหนด-อารมณฺ์ลิขิต : ประวัติศาสตร์สังคม การเงินการลงทุนในสังคมไทย	รศ.ดร.ภิญญาพันธุ์ พจนะลาวัฒน์	-
25	พลวัตของสหภาพแรงงานการศึกษา เชิงเปรียบเทียบในประเทศต่างๆ	รศ.ดร.ภิญญาพันธุ์ พจนะลาวัฒน์	-
26	ข้อบกพร่องเชิงวิจันปฏิบัติศาสตร์ ในการสื่อสารภาษาไทยของนักศึกษาชาวจีน	ผศ.นิตยา มูลปิ่นใจ	-
27	การวิเคราะห์อนุภาคและความขัดแย้งที่ ผสมผสานในนวนิยายชุดหิมวันต์รัฐจวน	ผศ.ดร.สุประวีณ์ แสงอรุณเฉลิมสุข	-
28	วิเคราะห์แนวคิดเศรษฐกิจ ชุมชนตามแนว กฎหมายรัฐธรรมนูญในพระพุทธศาสนาเถรวาท	ผศ.อานาจ สงวนกลาง	-
29	การพัฒนาทักษะภาษาจีนทางการแพทย์ ในสถาบันเสริมความงาม	อ.สุพรรณิการ์ วงศ์สุตา	-
30	บทบาทและความเชื่อของศาลเจ้าเงินใน การธำรงอัตลักษณ์ทางสังคม และวัฒนธรรม ชาวไทยเชื้อสายจีนในปัจจุบันกรณีศึกษาในเขต อำเภอเมือง จังหวัดลำปาง	อ.นิชชาวัลย์ พุค้ำ	-
31	รูปแบบการนำเสนอคำศัพท์ และความหมายใหม่ ในเพลงสังคมออนไลน์	อ.สิริธัญญา สุขสวัสดิ์	-
32	ภูมิศาสตร์สร้างชาติ : ประวัติศาสตร์รายวิชา ภูมิศาสตร์ในระบบการศึกษาไทย	อ.รพีพรรณ จักร์สาน	-
33	การสืบค้นอัตลักษณ์ชุมชนด้วย กระบวนการสารคดี กรณีศึกษา วิสาหกิจ ชุมชนกลุ่มเกษตรกร ปลูกยางพารา ตำบล สันดอนแก้ว อำเภอแม่ทะ จังหวัดลำปาง	ผศ.ชัยเนตร ชนุกุณ	-
รวมทุนภายใน คณะมนุษยศาสตร์และสังคมศาสตร์			60,000



2.3 คณะวิทยาการจัดการ

ลำดับ	ชื่องานวิจัย/ งานสร้างสรรค์	ชื่อผู้ทําวิจัย/ งานสร้างสรรค์	งบประมาณ (บาท)
1	โครงการย่อยที่ 2 : การพัฒนาโมเดลการตลาด สำหรับน้ำมัน ไบโอดีเซลจากขยะของเสียจาก ครัวเรือนและร้านอาหารในพื้นที่ริมแม่น้ำวัง เขตชุมชนเมือง จังหวัดลำปาง	หัวหน้าโครงการวิจัย อ.พิภพ นราแก้ว (ร้อยละ 55 = 16,500) นักวิจัยร่วม อ.ปกรณ์ สันตกิจ (ร้อยละ 20 = 6,000) ผศ.ชัยเนตร ชนาคคุณ (ร้อยละ 20 = 6,000) ผศ.กาญจนา รัตนธีรวิเชียร (ร้อยละ 5 = 1,500) ทุนวิจัยทั้งหมด 30,000 บาท	1,500
2	โครงการย่อยที่ 2 : การจัดการความรู้ภูมิปัญญา ท้องถิ่นเครื่องดนตรี ขิมสู่การพัฒนาทักษะชีวิต และอาชีพ สำหรับนักเรียนใน ตำบลทุ่งผาย จังหวัดลำปาง	หัวหน้าโครงการวิจัย อ.ดวงจันทร์ แก้วกวางพาน (ร้อยละ 50 = 25,000) นักวิจัยร่วม อ.สมศักดิ์ กำทอง (ร้อยละ 10 = 5,000) อ.ชีสาพัชร์ ชูทอง (ร้อยละ 10 = 5,000) ผศ.ดวงพร อุ่นจิตต์ (ร้อยละ 10 = 5,000) ผศ.วราภรณ์ ภูมิลี (ร้อยละ 10 = 5,000) อ.กนกพร ศรีวิชัย (ร้อยละ 5 = 2,500) อ.ศัญญาพัฒน์ แสนจันทร์ฉิมไชย (ร้อยละ 5 = 2,500) ทุนวิจัยทั้งหมด 50,000 บาท	2,500
3	โครงการย่อยที่ 1 : การสืบสานภูมิปัญญา ผ้าทอไทลื้อโดยการเล่าเรื่องผ่านสื่อสร้างสรรค์ เพื่อการอนุรักษ์ของกลุ่มผ้าทอ บ้านกล้วยหลวง พัฒนา ตำบลกล้วยแพะ อำเภอเมือง จังหวัดลำปาง	หัวหน้าโครงการวิจัย อ.กิติวัฒน์ กิติบุตร (ร้อยละ 50 = 25,000) นักวิจัยร่วม อ.ชุตินิษฐ์ ปานคำ (ร้อยละ 15 = 7,500) ผศ.กนกพร เอกกะสินกุล (ร้อยละ 10 = 5,000) ผศ.เบญจวรรณ เลาลลิต (ร้อยละ 10 = 5,000) อ.อัจฉราภรณ์ วรรณมะกอก (ร้อยละ 10 = 5,000) ผศ.สุวรรณี จันทร์ตา (ร้อยละ 5 = 2,500) ทุนวิจัยทั้งหมด 50,000 บาท	47,500



ลำดับ	ชื่องานวิจัย/ งานสร้างสรรค์	ชื่อผู้ทําวิจัย/ งานสร้างสรรค์	งบประมาณ (บาท)
4	โครงการย่อยที่ 2 : การสื่อสารการตลาดเชิงบูรณาการอย่างมีส่วนร่วมของกลุ่มผ้าทอ บ้านกล้วยหลวงพัฒนา ตำบลกล้วยแพะ อำเภอเมือง จังหวัดลำปาง	หัวหน้าโครงการวิจัย อ.อัจฉราภรณ์ วรรณมะกอก (ร้อยละ 50 = 25,000) นักวิจัยร่วม อ.ชุตินิษฐ์ ปานคำ (ร้อยละ 15 = 7,500) อ.วีรพร สุพจน์ธรรมจารี (ร้อยละ 15 = 7,500) อ.กิติวัฒน์ กิติบุตร (ร้อยละ 10 = 5,000) อ.ภาคภูมิ พิขวงศ์ (ร้อยละ 10 = 5,000) ทุนวิจัยทั้งหมด 50,000 บาท	50,000
5	โครงการย่อยที่ 2 : การสร้างระบบและกลไกการบริหารจัดการกลุ่มวิสาหกิจชุมชนตำบลทุ่งผึ้ง อำเภอแจ้ห่ม จังหวัดลำปาง ภายใต้สถานการณ์การแพร่ระบาดของโรคติดเชื้อไวรัสโคโรนา 19	หัวหน้าโครงการวิจัย อ.นิวัติ กิตไพศาลสกุล (ร้อยละ 50 = 15,000) นักวิจัยร่วม อ.สมพร ดีบั้ง (ร้อยละ 20 = 6,000) อ.กัญญารัตน์ ไชยสงคราม (ร้อยละ 30 = 9,000) ทุนวิจัยทั้งหมด 30,000 บาท	9,000
รวมทุนภายใน คณะวิทยาการจัดการ			110,500

2.4 คณะวิทยาศาสตร์

ลำดับ	ชื่องานวิจัย/ งานสร้างสรรค์	ชื่อผู้ทําวิจัย/ งานสร้างสรรค์	งบประมาณ (บาท)
1	โครงการย่อยที่ 1 : การพัฒนาผลิตภัณฑ์น้ำมันไบโอดีเซล จากขยะของเสียจากครัวเรือนและร้านอาหารในพื้นที่ริมน้ำวัง เขตชุมชนเมือง จังหวัดลำปาง	ผศ.สาเริง นราแก้ว อ.ศิวัช ตั้งประเสริฐ อ.ธีรภรณ์ พรหมอนันต์ อ.วิภาณุช ไบศล รศ.อภิรักษ์ ชัยเสนา	70,000
2	โครงการย่อยที่ 2 : การพัฒนาโมเดลการตลาดสำหรับน้ำมันไบโอดีเซล จากขยะของเสียจากครัวเรือนและร้านอาหารในพื้นที่ริมแม่น้ำวัง เขตชุมชนเมือง จังหวัดลำปาง	อ.พิภพ นราแก้ว อ.ปกรณ สันตกิจ ผศ.ชัยเนตร ชนุกุณ ผศ.กาญจนา รัตน์ธีรวิเชียร	22,500 (จากจำนวนเต็ม 30,000)



ลำดับ	ชื่องานวิจัย/ งานสร้างสรรค์	ชื่อผู้ทําวิจัย/ งานสร้างสรรค์	งบประมาณ (บาท)
3	โครงการย่อยที่ 2 : การจัดการความรู้ ภูมิปัญญาท้องถิ่นเครื่องดนตรีขิมสู่การพัฒนา ทักษะชีวิตและอาชีพ สำหรับนักเรียนใน ตำบลทุ่งผาย จังหวัดลำปาง	อ.ดวงจันทร์ แก้วกวางพาน อ.สมศักดิ์ กําทอง อ.ชิสาพัชร ชูทอง** ผศ.ดวงพร อุ่นจิตต์ ผศ.วราภรณ์ ภูมิลี อ.กนกพร ศรีวิชัย อ.ศัญญาพัฒน์ แสนจันทร์ฉิมไชย	35,000 (จากจำนวนเต็ม 50,000)
4	โครงการย่อยที่ 1 : การพัฒนาฐานข้อมูล สมุนไพรไทยพื้นบ้านจากการมีส่วนร่วมใน ตำบลลวอแก้ว อำเภอห้างฉัตร จังหวัดลำปาง	อ.ชิสาพัชร ชูทอง** อ.ดวงจันทร์ แก้วกวางพาน อ.วิภาณุช ไบศล อ.ภัทรนัย ไชยพรม** อ.ศักดิ์ชัย ศรีमारณณ์ ผศ.หฤทัย ไทยสุชาติ	27,000 (จากจำนวนเต็ม 30,000)
5	โครงการย่อยที่ 2 : การพัฒนาผลิตภัณฑ์ สารสกัดสมุนไพรพื้นบ้านชนิดพ่น เพื่อบรรเทาอาการปวดเมื่อย	อ.อังคณา เชื้อเจ็ดตน ผศ.วีรบุช คฤหานนท์ ผศ.พรอนันต์ บุญก่อน อ.ฉัตรสุดา มาทา** อ.เยาวเรศ ชูศิริ ผศ.หฤทัย ไทยสุชาติ	70,000
6	การพัฒนาต้นแบบเทคโนโลยี ระบบกักเก็บพลังงานรีดออกซ์แบตเตอรี่ โดยใช้สารอินทรีย์ เป็นสารตั้งต้น	อ.อดิสร ถมยา รศ.อภิรักษ์ ชัยเสนา	1,000 (จากจำนวนเต็ม 10,000)
7	โครงการย่อยที่ 1 : การศึกษาคุณภาพแม่น้ำวัง ในเขตพื้นที่เมืองลำปาง จ.ลำปาง	อ.เชาว์วุฒิ สิงห์แก้ว อ.เอกชัย ญาณะ ผศ.ละม้าย จันทะขาว อ.อภิศักดิ์ จักรบุตร ผศ.ปัทมา อภิชัย ผศ.ไตรภพพร ศิลปกรรมย์สุข (นักวิจัยพี่เลี้ยง)	48,000
8	โครงการย่อยที่ 2 : การพัฒนาระบบติดตามคุณภาพน้ำแม่น้ำวังในพื้นที่ อ.เมือง จ. ลำปาง	ผศ.ว่าที่ร้อยตรีโอฬาร เขียวชาญ ผศ.อนุภจิ เสาร์แก้ว อ.วีระชัย สว่างทุกข์ อ.ศักดิ์ชัย ศรีमारณณ์ ผศ.ว่าที่ร้อยตรีปฐมพงษ์ พรหมมาบุญ (นักวิจัยพี่เลี้ยง)	36,400 (จากจำนวนเต็ม 52,000)



ลำดับ	ชื่องานวิจัย/ งานสร้างสรรค์	ชื่อผู้ทำวิจัย/ งานสร้างสรรค์	งบประมาณ (บาท)
9	โครงการย่อยที่ 2 : การพัฒนาระบบ บำบัดน้ำเสีย สำหรับสถานประกอบการ ประเภทร้านอาหาร ในพื้นที่ริมแม่น้ำวัง อ.เมือง จ.ลำปาง	อ.เมธาวัฒน์ กาวิลเครือ ผศ.ธนวรรกฤต โอฬารธนพร ผศ.สกล จิโนสวัสดิ์ อ.สันติ วงศ์ใหญ่ อ.เชาว์วุฒิ สิงห์แก้ว	12,000 (จากจำนวนเต็ม 60,000)
10	โครงการย่อยที่ 1 : การทดสอบประสิทธิภาพของ น้ำหมักชีวภาพต่อการ เจริญเติบโตของข้าวไรซ์- เบอร์รี่และผักคะน้าในระดับแปลงทดสอบ	อ.เยาวเรศ ชูศิริ อ.ไพบุลย์ หมุ่มมาศ ผศ.วีระ พันอินทร์ (นักวิจัยพี่เลี้ยง)	50,000
11	โครงการย่อยที่ 2 : การทดสอบประสิทธิภาพและ การใช้งานน้ำหมักชีวภาพ ในภาคสนามร่วมกับ เกษตรกรในพื้นที่ บ้านสัก ตำบลบ้านเอื้อม อำเภอเมืองลำปาง จังหวัดลำปาง	ผศ.ศาสตรา ลาตปะละ อ.ไพบุลย์ หมุ่มมาศ	50,000
รวมทุนภายใน คณะวิทยาศาสตร์			421,900

2.5 คณะเทคโนโลยีอุตสาหกรรม

ลำดับ	ชื่องานวิจัย/ งานสร้างสรรค์	ชื่อผู้ทำวิจัย/ งานสร้างสรรค์	งบประมาณ (บาท)
1	โครงการย่อยที่ 1 : การบริหารจัดการกลุ่มอาชีพ ชุมชนการผลิตเครื่องดนตรีขิม ตำบลทุ่งผาย อำเภอเมือง จังหวัดลำปาง	ผศ.อัญธิชา รุ่งแสง ผศ.อนันต์ อุปสอด ผศ.อารดา พุ่มไพศาลชัย อ.เทวฤทธิ์ วิญญา อ.ปราการ ใจดี ผศ.ปัญญาชน ต่อกิตติกุล*	50,000
2	โครงการย่อยที่ 2 : การจัดการความรู้ ภูมิปัญญา ท้องถิ่นเครื่องดนตรีขิม สู่การพัฒนาทักษะชีวิต และอาชีพสำหรับ นักเรียนใน ตำบลทุ่งผาย จังหวัดลำปาง	อ.ดวงจันทร์ แก้วกวางพาน อ.สมศักดิ์ กำทอง อ.ชิสัพพัชร์ ชูทอง ผศ.ดวงพร อุ่นจิตต์ ผศ.วราภรณ์ ภูมิลี อ.กนกพร ศรีวิชัย อ.ศัญญาพัฒน์ แสนจันทร์ฉิมไชย*	50,000
3	โครงการย่อยที่ 1 : การพัฒนาฐานข้อมูล สมุนไพร ไทยพื้นบ้านจากการมีส่วนร่วมใน ตำบลลวอแก้ว อำเภอห้างฉัตร จังหวัดลำปาง	อ.ชิสัพพัชร์ ชูทอง อ.ดวงจันทร์ แก้วกวางพาน อ.วิภาณุช ไบศล อ.ภัทรนัย ไชยพรม อ.ศักดิ์ชัย ศรีมากรณ์* ผศ.หฤทัย ไทยสุชาติ	30,000



ลำดับ	ชื่องานวิจัย/ งานสร้างสรรค์	ชื่อผู้ทําวิจัย/ งานสร้างสรรค์	งบประมาณ (บาท)
4	โครงการย่อยที่ 1 : การสร้างตลาดชุมชนออนไลน์ เพื่อเพิ่มขีดความสามารถด้านการแข่งขันของ กลุ่มวิสาหกิจชุมชน ตำบลทุ่งฝิ่ง อำเภอแจ้ห่ม จังหวัดลำปาง	อ.ศักดิ์ชัย ศรีमारณณ์ * อ.อดิสร ฅมยา*	70,000
5	โครงการย่อยที่ 2 : การสร้างระบบ และกลไก การบริหารจัดการกลุ่มวิสาหกิจชุมชน ตำบลทุ่งฝิ่ง อำเภอแจ้ห่ม จังหวัดลำปาง ภายใต้สถานการณ์ การแพร่ระบาดของโรคติดเชื้อไวรัสโควิด 19	อ.นิวัติ กิจไพศาลสกุล * อ.สมพร ตีบซัด * อ.กัญญารัตน์ ไชยสงคราม	30,000
6	การพัฒนาต้นแบบเทคโนโลยีระบบกักเก็บพลังงาน รีดออกซ์แบตเตอรี่โดยใช้ สารอินทรีย์ เป็นสารตั้งต้น	อ.อดิสร ฅมยา* รศ.อภิรักษ์ ชัยเสนา	10,000
7	โครงการย่อยที่ 2 : การพัฒนาระบบติดตาม คุณภาพน้ำแม่น้ำวัง ในพื้นที่ อ.เมือง จ.ลำปาง	ผศ.โอฬาร เชี่ยวชาญ ผศ.อนุภจิ เสาร์แก้ว อ.วีรชัย สว่างทุกข์* อ.ศักดิ์ชัย ศรีमारณณ์* ผศ.ปฐมพงษ์ พรหมมาบุญ*	52,000
8	โครงการย่อยที่ 1 : การพัฒนาระบบบำบัดน้ำเสีย คร่าวเรือน ในพื้นที่ริมแม่น้ำวัง อ.เมือง จ.ลำปาง	อ.ประสงค์ หน่อแก้ว* อ.จินตนา อานาจกิติกร* อ.นิวัติ กิจไพศาลสกุล* อ.สมพร ตีบซัด* ผศ.ศิวัช ลาวัลย์วดีกุล* ผศ.เอกรัฐ อินต๊ะวงศา* ผศ.ปฐมพงษ์ พรหมมาบุญ*	40,000
9	โครงการย่อยที่ 2 : การพัฒนาระบบบำบัดน้ำเสีย สำหรับสถานประกอบการ ประเภท ร้านอาหาร ในพื้นที่ริมแม่น้ำวัง อ.เมือง จ.ลำปาง	อ.เมธาวัฒน์ กาวิลเครือ* ผศ.ธนวรรกฤต โอฬารธนพร* ผศ.สกล จิโนสวัสดิ์* อ.สันติ วงศ์ใหญ่* อ.เชาว์วุฒิ สิงห์แก้ว	60,000
รวมทุนภายใน คณะเทคโนโลยีการเกษตร			50,000

2.6 คณะเทคโนโลยีการเกษตร

ลำดับ	ชื่องานวิจัย/ งานสร้างสรรค์	ชื่อผู้ทําวิจัย/ งานสร้างสรรค์	งบประมาณ (บาท)
1	การสืบสานภูมิปัญญาผ้าทอไทลื้อ โดยการเล่าเรื่อง ผ่านสื่อสร้างสรรค์ เพื่อการอนุรักษ์ของกลุ่มผ้าทอ บ้านกล้วยหลวงพัฒนา ตำบลกล้วยแพะ อำเภอเมือง จังหวัดลำปาง	อ.กิติวัฒน์ กิติบุตร อ.ชุตินิษฐ์ ปานคา ผศ.กนกพร เอกกะสินกุล ผศ.เบญจวรรณ เลาลลิต อ.อัจฉราภรณ์ วรรณมะกอก ผศ.สุวรรณณี จันทร์ตา	50,000
รวมทุนภายใน คณะเทคโนโลยีการเกษตร			50,000



3. โครงการวิจัยและสร้างสรรค์ที่ได้รับจัดสรรงบประมาณจากแหล่งทุนภายนอก จำแนกตามคณะ

3.1 คณะครุศาสตร์

ลำดับ	ชื่องานวิจัย/ งานสร้างสรรค์	ชื่อผู้ทําวิจัย/ งานสร้างสรรค์	งบประมาณ (บาท)
1	พัฒนารูปแบบการบริหารวิชาการเพื่อส่งเสริมการเรียนรู้ด้วยการบริการสังคม	อ.ดร.ดวงพร อุ่นจิตต์	300,000 (600,000)
2	แผนงานวิจัยเรื่อง : การพัฒนารูปแบบการจัดการเรียนรู้เชิงรุกเพื่อส่งเสริมผลการทดสอบทางการศึกษาระดับชาติด้านพื้นฐานรายวิชาคณิตศาสตร์ ชั้นมัธยมศึกษาปีที่ 3 ในโรงเรียนขยายโอกาสทางการศึกษาจังหวัดลำปาง	ผศ.ดร.วิยดา เหล่ามตระกุล อ.วิทเอก สว่างจิตร์	-
3	โครงการวิจัยย่อยที่ 1 การพัฒนาหลักสูตรตามแนวการเรียนรู้เชิงรุกเพื่อส่งเสริมผลการทดสอบทางการศึกษาระดับชาติด้านพื้นฐานรายวิชาคณิตศาสตร์ ชั้นมัธยมศึกษาปีที่ 3 ในโรงเรียนขยายโอกาส ทางการศึกษาจังหวัดลำปาง	อ.ดร.สุจิตรา ปันดี ผศ.ดร.เกษทิพย์ ศิริชัยศิลป์ ผศ.ปริญญาภาส สีทอง ผศ.ธัญลักษณ์ งามขำ	307,800 (342,000)
4	โครงการย่อยที่ 2 การพัฒนาสื่อมัลติมีเดียเชิงรุกเพื่อส่งเสริมผลการทดสอบทางการศึกษาระดับชาติด้านพื้นฐานรายวิชาคณิตศาสตร์ ชั้นมัธยมศึกษาปีที่ 3 ในโรงเรียนขยายโอกาสทางการศึกษาจังหวัดลำปาง	ผศ.ดร.กิตติยา ปลอดแก้ว รศ.ดร.กนิษฐกานต์ ปันแก้ว ผศ.ชนันกาญจน์ สุวรรณเรือง ผศ.ชัยวุฒิ โกเมศ	333,000 (370,000)
5	โครงการย่อยที่ 3 รูปแบบการวัดและประเมินผล การเรียนรู้เพื่อส่งเสริมการ ทดสอบทางการศึกษาระดับชาติด้านพื้นฐานรายวิชาคณิตศาสตร์ ชั้นมัธยมศึกษาปีที่ 3 ในโรงเรียนขยายโอกาส ทางการศึกษาจังหวัดลำปาง	ผศ.เศรษฐวิทย์ ชโนวรรณ อ.ดร.เยาวทิวา นามคุณ อ.ดร.พงศัวัชร ฟองกันทา อ.นิภา จันทร์อ่อน	428,400 (476,000)
6	โครงการย่อยที่ 1 ยกระดับมาตรฐานการผลิตเชิงดาและการศึกษาระยะการเก็บเกี่ยวเชิงดาที่มีกรดเงินเนมิสูง	ผศ.นิศากร สุวรรณ ผศ.ปิยะรัตน์ ทองธานี อ.วิภาณุช ไบศล อ.ดร.เยาวทิวา นามคุณ	39,600 (396,000)
7	การวิจัยและพัฒนาวิชาการรับใช้สังคมและท้องถิ่น เพื่อลดความเหลื่อมล้ำโดยมหาวิทยาลัยในพื้นที่	ผศ.วิทเอก สว่างจิตร์	9,883,380
8	โครงการจัดการความรู้เพื่อการสื่อสารและประเมินผลกระทบทางสังคมของแผนงานท่องเที่ยว โดยชุมชนเครือข่าย มรภ. (KM&SROI)	ผศ.วิทเอก สว่างจิตร์ อ.ดร.อรวรรณ เจริญรัตน์ ผศ.ดร.นิชาวดี ตานีเห็ง ผศ.ดร.วิยดา เหล่ามตระกุล อ.กัญญารัตน์ ไชยสงคราม	179,720 (449,300)
9	การพัฒนากระบวนการผลิตครูฐานสมรรถนะของคณะครุศาสตร์ มหาวิทยาลัยราชภัฏ	ผศ.ดร.วิยดา เหล่ามตระกุล ผศ.ดร.ศิริวรรณ ฉัตรมณีรุ่งเจริญ ผศ.ดร.กรรณิการ์ ภิรมย์รัตน์ อ.ดร.พัชนี กุลพานันท์	1,500,000 (3,000,000)
รวมทุนภายใน คณะครุศาสตร์			12,971,900



3.2 คณะมนุษยศาสตร์และสังคมศาสตร์

ลำดับ	ชื่องานวิจัย/ งานสร้างสรรค์	ชื่อผู้ทําวิจัย/ งานสร้างสรรค์	งบประมาณ (บาท)
1	โครงการย่อยที่ 1 การศึกษารูปแบบ ผลิตภัณฑ์เครื่องเงินสกุลช่างลำปางสู่การเพิ่มมูลค่า ผลิตภัณฑ์ด้วยอัตลักษณ์ท้องถิ่น	ผศ.ธงชัย ปันสุข (เป็นผู้ร่วมวิจัยสัดส่วน ร้อยละ 10 (52,800 บาท) ทุนวิจัยทั้งสิ้น 528,00 บาท (นักวิจัยทั้งหมด 5 คน)	52,800
2	โครงการย่อยที่ 2 การฟื้นฟูและเพิ่มมูลค่า ผลิตภัณฑ์ผ้าขึ้นดินจกสกุลช่างลำปาง	1) ผศ.ธงชัย ปันสุข (หัวหน้าโครงการวิจัย สัดส่วนร้อยละ 70 = 369,800) 2) รศ.ศิริกร อินคำ 3) ผศ.เจษฎา ทองสุข (ผู้ร่วมโครงการวิจัย สัดส่วนทุนวิจัยที่ คนละร้อยละ 10 = 52,800 บาท/คน) ทุนวิจัยทั้งสิ้น 528,000 (นักวิจัย 4 คน)	475,400
3	โครงการวิจัยย่อยที่ 2 การพัฒนาระบบโรงอบแห้ง ที่สามารถรักษาคุณภาพของเชียงดา	อ.อัจฉริยา ครุฑาโรจน์ (ผู้ร่วมโครงการวิจัย สัดส่วนทุนวิจัยที่ ได้รับร้อยละ 50 = 26,400 บาท) ทุนวิจัยทั้งสิ้น 528,000 (นักวิจัย 5 คน)	26,400
4	โครงการวิจัยย่อยที่ 1 กลไกการพัฒนาขีดความ สามารถของชุมชนท่องเที่ยวเข้มแข็งเพื่อสร้างเสริม ระบบสุขภาพชุมชนรูปแบบปกติใหม่ (New Normal)	ผศ.ดร.ธนพร หมูคำ (ผู้ร่วมโครงการวิจัย สัดส่วนทุนวิจัยที่ ได้รับร้อยละ 15 = 49,050 บาท) ทุนวิจัยทั้งสิ้น 327,000 (นักวิจัย 8 คน)	49,050
5	โครงการวิจัยย่อยที่ 2 นวัตกรรมด้านการจัดการ สุขภาพของชุมชน และการสื่อสาร สุขภาพอย่างมี ส่วนร่วม ภายใต้ภาวะวิกฤต สถานการณ์โรคติดเชื้อ ไวรัสโคโรนา 2019 จังหวัดลำปาง	ผศ.ดร.ธนพร หมูคำ ผศ.ดร.อนันต์อุปสอด (ผู้ร่วมโครงการวิจัย สัดส่วนทุนวิจัย ที่ได้รับคนละร้อยละ 10 = 26,400 บาท/คน) ทุนวิจัยทั้งสิ้น 264,000 (นักวิจัย 6 คน)	52,800
6	การสำรวจความคิดเห็นของประชาชนที่มีต่อการ ดำเนินงานตามบันทึก ข้อตกลงทำเหมืองร่วมกัน ฉบับ ลว.10 ส.ค.2553 ระหว่าง SCG กับ BANPU	1. รศ.วิไลลักษณ์ พรหมเสน (หัวหน้าโครงการวิจัยสัดส่วนร้อยละ 60=128,700) 2. อ.ดร.ปิยรัตน์ วงศ์จุมมะลิ (เป็นผู้ร่วมวิจัย สัดส่วนร้อยละ 20=42,900) ทุนวิจัยทั้งสิ้น 214,500 (นักวิจัย 3 คน)	171,600



ลำดับ	ชื่องานวิจัย/ งานสร้างสรรค์	ชื่อผู้ทําวิจัย/ งานสร้างสรรค์	งบประมาณ (บาท)
7	โครงการย่อยที่ 3 : การจัดการความสัมพันธ์ระหว่าง กลุ่มคนทุกช่วงวัยทุนและการสร้างเปลี่ยนแปลง ทางสังคมบนฐานกิจการเพื่อชุมชนเอื้ออาทร ตำบลบ้านกิว อำเภอแม่ทะ จังหวัดลำปาง	ผศ.ดร.ธนพร หมูคำ (ผู้ร่วมโครงการวิจัยสัดส่วนทุนวิจัยที่ ได้รับ คนละร้อยละ 20 = 60,800 บาท) ทุนวิจัยทั้งสิ้น 304,000 (นักวิจัย 3 คน)	60,800
8	โครงการการร่วมสร้างนวัตกรรมการท่องเที่ยวเชิง วัฒนธรรมในชุมชน ตำบลปงยางคก ด้วยทักษะ วิศวกรสังคม	ผศ.นันทิยา สมสรวย (ผู้ร่วมโครงการวิจัยสัดส่วนทุนวิจัยที่ ได้รับคนละร้อยละ 5 =37,500 บาท) ทุนวิจัยทั้งสิ้น 750,000 (นักวิจัย 8 คน)	37,500
9	การพัฒนาความเป็นเลิศของสถาบันอุดมศึกษา และการผลิตกำลังคนขั้นสูงด้าน ววน. เพื่อการขับ เคลื่อนการพลิกโฉมสถาบันอุดมศึกษาตามกลุ่ม ยุทธศาสตร์ (การจัดการศึกษาเรียนรู้ตลอดชีวิตเพื่อ ยกระดับการพัฒนาพื้นที่และประเทศสู่อนาคต)	1. ผศ.พงศธร คำใจหนัก (หัวหน้าโครงการวิจัย สัดส่วนร้อยละ 40=1,600,000) ผู้ร่วมวิจัย 1.ผศ.อัญธิชา รุ่งแสง 2.อ.ประภาพร แสงบุญเรือง 3.อ.เทวฤทธิ์ วิญญา 4.ผศ.เจษฎา ทองสุข (ผู้ร่วมโครงการวิจัย สัดส่วนทุนวิจัย ที่ได้รับคนละร้อยละ 10 = 400,000 บาท/คน) ทุนวิจัยทั้งสิ้น 4,000,000 (นักวิจัย 7 คน)	3,200,000
10	การบริหารจัดการเพื่อแก้ไขปัญหาความยากจน ระดับจังหวัดลำปาง	1. อ.ดร.ดวงใจ พุทธวงศ์ (หัวหน้าโครงการวิจัยสัดส่วนร้อยละ 12=778887.60) ผู้ร่วมวิจัย 1.ผศ.ดร.วิศท์ เศรษฐกร 2.รศ.พฤษภา เครือแสง (ผู้ร่วมโครงการวิจัย สัดส่วนทุนวิจัย ที่ได้รับ คนละร้อยละ 6 =389443.80 บาท/คน) ทุนวิจัยทั้งสิ้น 6,490,730 (นักวิจัย 20 คน)	1,557,775.20
11	การแก้ไขปัญหาความยากจนด้วยป่าชุมชน ในอำเภอเถิน จังหวัดลำปาง	1. ผศ.ดร.วิศท์ เศรษฐกร (หัวหน้าโครงการวิจัยสัดส่วนร้อยละ 16= 119,083.20) ผู้ร่วมวิจัย 1.รศ.พฤษภา เครือแสง (ผู้ร่วมโครงการวิจัยสัดส่วนทุนวิจัยที่ ได้รับคนละร้อยละ 12 = 89,312.40 บาท/คน) ทุนวิจัยทั้งสิ้น 744,270 (นักวิจัย 8 คน)	208,395.60



ลำดับ	ชื่องานวิจัย/ งานสร้างสรรค์	ชื่อผู้ทําวิจัย/ งานสร้างสรรค์	งบประมาณ (บาท)
12	การพัฒนาห่วงโซ่คุณค่าสมุนไพรแม่มอกเพื่อแก้ไข ปัญหาความยากจนพื้นที่ อำเภอเถิน จังหวัดลำปาง ด้วยโมเดลแก๊จน “Maemok Herbal Valley : แม่มอกแดนสมุนไพร”	ผู้ร่วมวิจัย 1.ผศ.ธนพร หมูคำ (ผู้ร่วมโครงการวิจัยสัดส่วนทุนวิจัย ที่ได้รับ ร้อยละ 12 = 168,000 บาท) ทุนวิจัยทั้งสิ้น 1,400,000 (นักวิจัย 8 คน)	168,000
รวมทุนวิจัยภายนอก คณะมนุษยศาสตร์และสังคมศาสตร์			6,050,520.80

3.3 คณะวิทยาการจัดการ

ลำดับ	ชื่องานวิจัย/ งานสร้างสรรค์	ชื่อผู้ทําวิจัย/ งานสร้างสรรค์	งบประมาณ (บาท)
1	โครงการย่อยที่ 1 การศึกษารูปแบบผลิตภัณฑ์ เครื่องเงินสกุลช่างลำปางสู่การเพิ่มมูลค่าผลิตภัณฑ์ ด้วยอัตลักษณ์ท้องถิ่น	หัวหน้าโครงการวิจัย อ.รัชชัยย์ ทำทอง (ร้อยละ 60 = 316,800) นักวิจัยร่วม ผศ.กนกพร เอกกะสินสกุล (ร้อยละ 10 = 52,800) อ.ออมทอง พัฒนพงษ์ (ร้อยละ 10 = 52,800) อ.กมลวรรณ ทาวัน (ร้อยละ 10 = 52,800) ผศ.ธงชัย ปันสุข (ร้อยละ 10 = 52,800) ทุนวิจัยทั้งหมด 528,000 บาท	475,200
2	โครงการย่อยที่ 2 การฟื้นฟูและเพิ่มมูลค่า ผลิตภัณฑ์ผ้าขึ้นดินจกสกุลช่างลำปาง	หัวหน้าโครงการวิจัย ผศ.ธงชัย ปันสุข (ร้อยละ 70 = 369,600) นักวิจัยร่วม รศ.ศิริกร อินคา (ร้อยละ 10 = 52,800) ผศ.เจษฎา ทองสุข (ร้อยละ 10 = 52,800) อ.รัชชัยย์ ทำทอง (ร้อยละ 10 = 52,800) ทุนวิจัยทั้งหมด 528,000 บาท	52,800
3	โครงการวิจัยย่อยที่ 3 การยกระดับผลิตภัณฑ์ เชียงตาและช่องทางการจัดจำหน่าย	หัวหน้าโครงการวิจัย อ.รจเรจ นันตา (ร้อยละ 40 = 158,400) นักวิจัยร่วม อ.มยุรี ชมพู (ร้อยละ 20 = 79,200) ผศ.จีราภรณ์ พงศ์พันธุ์พัฒนา (ร้อยละ 20 = 79,200) ผศ.ฐิติกานต์ สุริยะสาร (ร้อยละ 20 = 79,200) ทุนวิจัยทั้งหมด 396,000 บาท	158,400



ลำดับ	ชื่องานวิจัย/ งานสร้างสรรค์	ชื่อผู้ทำวิจัย/ งานสร้างสรรค์	งบประมาณ (บาท)
4	โครงการวิจัยย่อยที่ 1 กลไกการพัฒนาขีด ความสามารถของชุมชนท่องเที่ยวเข้มแข็ง เพื่อสร้างเสริมระบบ ระบบสุขภาพชุมชน รูปแบบปกติใหม่ (New Normal)	หัวหน้าโครงการวิจัย ผศ.ศิริญา จนาศักดิ์ (ร้อยละ 25 = 81,750) นักวิจัยร่วม ผศ.ธนพร หมูคำ (ร้อยละ 15 = 49,050) ผศ.ณัฐกฤษณ์ ธรรมกวินวงศ์ (ร้อยละ 10 = 32,700) อ.ชัตนารี มีสุขโช (ร้อยละ 10 = 32,700) ผศ.กาญจนา คุมา (ร้อยละ 10 = 32,700) อ.กรรณิการ์ สายเทพ (ร้อยละ 10 = 32,700) อ.อุษา โปสถ์ทอง (ร้อยละ 10 = 32,700) อ.อภิชาติ ตัณนิตศุภวงษ์ (ร้อยละ 10 = 32,700) ทุนวิจัยทั้งหมด 327,000 บาท	212,550
5	โครงการวิจัยย่อยที่ 2 นวัตกรรมด้านการจัดการ สุขภาพของชุมชน และการสื่อสารสุขภาพ อย่างมีส่วนร่วมภายใต้ภาวะวิกฤตสถานการณ์ โรคติดเชื้อไวรัสโคโรนา 2019 จังหวัดลำปาง	หัวหน้าโครงการวิจัย อ.ชุตินิษฐ์ ปานคำ (ร้อยละ 30 = 79,200) นักวิจัยร่วม ผศ.ณัฐกฤษณ์ ธรรมกวินวงศ์ (ร้อยละ 30 = 79,200) อ.อัฉราภรณ์ วรรณมะกอก (ร้อยละ 10 = 26,400) รศ.ปองปรารณ สุนทรเนสัช (ร้อยละ 10 = 26,400) ผศ.ธนพร หมูคำ (ร้อยละ 10 = 26,400) ผศ.อนันต์ อุปสอด (ร้อยละ 10 = 26,400) ทุนวิจัยทั้งหมด 264,000 บาท	132,000
6	โครงการวิจัยย่อยที่ 3 กระบวนการพัฒนานวัตกรรมเพื่อรองรับ การป้องกันและรองรับโรคอุบัติใหม่ในมิติเศรษฐกิจ ฐานรากของชุมชนท่องเที่ยวในจังหวัดลำปาง	หัวหน้าโครงการวิจัย ผศ.ปัทมา อภิชัย (ร้อยละ 50 = 100,500) นักวิจัยร่วม ผศ.ศาสตรา ลาตปะละ (ร้อยละ 10 = 20,100) อาจารย์สุชี สุขดี (ร้อยละ 10 = 20,100)	20,100



ลำดับ	ชื่องานวิจัย/ งานสร้างสรรค์	ชื่อผู้ทําวิจัย/ งานสร้างสรรค์	งบประมาณ (บาท)
		ผศ.สาเรง นราแก้ว (ร้อยละ 5 = 10,050) ผศ.วีระ พันอินทร์ (ร้อยละ 5 = 10,050) อาจารย์พิภพ นราแก้ว (ร้อยละ 5 = 10,050) รศ.พรชนก ทองลาด (ร้อยละ 5 = 10,050) ผศ.ขจรศักดิ์ วงศ์วิราช (ร้อยละ 5 = 10,050) ผศ.ปฐมพงษ์ พรหมมานูญ (ร้อยละ 5 = 10,050) ทุนวิจัยทั้งหมด 201,000 บาท	
7	โครงการวิจัยย่อยที่ 2 การสร้างมาตรฐานขั้นตอนปฏิบัติงานสำหรับกระบวนการผลิตอิฐมอญของวิสาหกิจชุมชนผลิตอิฐมอญ ตำบลปงยางคก อำเภอห้างฉัตร จังหวัดลำปาง	หัวหน้าโครงการวิจัย ผศ.ปัญญาชน ต่อภักดีกุล (ร้อยละ 30 = 78,000) นักวิจัยร่วม ผศ.สรวิศ มูลอินต๊ะ (ร้อยละ 20 = 52,000) ผศ.ศิวัช ลาวัลย์วดีกุล (ร้อยละ 20 = 52,000) ผศ.วัฒนา มกรโรจน์ฤทธิ์ (ร้อยละ 10 = 26,000) อาจารย์ธชนม์ ก้าวสมบุญ (ร้อยละ 10 = 26,000) อาจารย์ณัฐภูมิ ปัญญา (ร้อยละ 10 = 26,000) ทุนวิจัยทั้งหมด 260,000 บาท	26,000
8	การบริหารจัดการเพื่อแก้ไขปัญหาความยากจนระดับจังหวัดลำปาง	หัวหน้าโครงการวิจัย ดร.ดวงใจ พุทธรังค์ (ร้อยละ 12 = 778,887.60) นักวิจัยร่วม ผศ.ดร.วิยดา เหล่มตระกูล (ร้อยละ 7 = 454,351.10) อ.สุภาภรณ์ มาชัยวงศ์ (ร้อยละ 7 = 454,351.10) ผศ.นราธิป วงษ์ปัน (ร้อยละ 7 = 454,351.10) ผศ.เนตรดาว โทธรัตน์ (ร้อยละ 7 = 454,351.10) ผศ.เบญจวรรณ เลาลลิต (ร้อยละ 7 = 454,351.10)	2,077,033.60



ลำดับ	ชื่องานวิจัย/ งานสร้างสรรค์	ชื่อผู้ทำวิจัย/ งานสร้างสรรค์	งบประมาณ (บาท)
		ผศ.วิศห์ เศรษฐกร (ร้อยละ 6 = 389,443.80) รศ.พฤษภา เครือแสง (ร้อยละ 6 = 389,443.80) ผศ.ณัฐกฤษณ์ ธรรมกวินวงศ์ (ร้อยละ 6 = 389,443.80) ผศ.ขจรศักดิ์ วงศ์วิราช (ร้อยละ 6 = 389,443.80) ผศ.ศิรญา จนาศักดิ์ (ร้อยละ 3 = 194,721.90) ผศ.กาญจนา คุณา (ร้อยละ 3 = 194,721.90) อ.จิระประภา คาราช (ร้อยละ 3 = 194,721.90) ผศ.ธนพร หมูคำ (ร้อยละ 3 = 194,721.90) อ.ชัตนาวี มีสุขไช (ร้อยละ 3 = 194,721.90) อ.ไพบุลย์ หมุ่มมาศ (ร้อยละ 3 = 194,721.90) ผศ.กาญจนา รัตนธีรวิเชียร (ร้อยละ 3 = 194,721.90) อ.วรงค์ษ์หน่อสีดา (ร้อยละ 3 = 194,721.90) ผศ.สุวรรณี จันทร์ดา (ร้อยละ 3 = 194,721.90) อ.รัตนภัทร มะโนชัย (ร้อยละ 3 = 194,721.90) ทุนวิจัยทั้งหมด 6,490,730 บาท	
9	การพัฒนาห่วงโซ่คุณค่าสมุนไพรแม่มอก เพื่อแก้ไข ปัญหาความยากจนพื้นที่อำเภอเถิน จังหวัดลำปาง ด้วยโมเดลแก๊จน “Maemok Herbal Valley : แม่มอก แดนสมุนไพร”	หัวหน้าโครงการวิจัย ผศ.ดร.ศิรญา จนาศักดิ์ (ร้อยละ 20 = 280,000.00) นักวิจัยร่วม ผศ.ธนพร หมูคำ (ร้อยละ 12 = 168,000) ผศ.กาญจนา คุณา (ร้อยละ 12 = 168,000) ผศ.ณัฐกฤษณ์ ธรรมกวินวงศ์ (ร้อยละ 12 = 168,000) ผศ.กาญจนา รัตนธีรวิเชียร (ร้อยละ 12 = 168,000)	756,000



ลำดับ	ชื่องานวิจัย/ งานสร้างสรรค์	ชื่อผู้ทาวิจัย/ งานสร้างสรรค์	งบประมาณ (บาท)
		ผศ.สุวรรณี จันทร์ตา (ร้อยละ 12 = 168,000) ผศ.ขจรศักดิ์ วงศ์วิราช (ร้อยละ 10 = 140,000) อ.รัตนภัทร มะโนชัย (ร้อยละ 10 = 140,000) ทุนวิจัยทั้งหมด 1,400,000 บาท	
10	การแก้ไขปัญหาคความยากจนด้วยป่าชุมชน ในอำเภอเถิน จังหวัดลำปาง	หัวหน้าโครงการวิจัย ผศ.วิศห์ เศรษฐกร (ร้อยละ 16 = 119,083.20) นักวิจัยร่วม ผศ.วิยดา เหล่มตระกูล (ร้อยละ 12 = 89,312.40) อ.ชัตนารี มีสุขโช (ร้อยละ 12 = 89,312.40) รศ.พฤษภา เครือแสง (ร้อยละ 12 = 89,312.40) อ.จิระประภา คาราช (ร้อยละ 12 = 89,312.40) ผศ.นราธิป วงษ์ปิ่น (ร้อยละ 12 = 89,312.40) อ.สุภาภรณ์ มาชัยวงศ์ (ร้อยละ 12 = 89,312.40) อ.วรรักษ์ หน่อสีดา (ร้อยละ 12 = 89,312.40) ทุนวิจัยทั้งหมด 744,270 บาท	89,312
11	การพัฒนาโมเดลแก๊จน อำเภอเถิน จังหวัดลำปาง ด้วยกิจกรรม Quick win	หัวหน้าโครงการวิจัย ดร.ไพบลูย์ หมุ่มมาศ (ร้อยละ 30 = 259,500) นักวิจัยร่วม ผศ.ขจรศักดิ์ วงศ์วิราช (ร้อยละ 20 = 173,000) อ.จิระประภา คาราช (ร้อยละ 20 = 173,000) อ.รัตนภัทร มะโนชัย (ร้อยละ 15 = 129,750) ผศ.เบญจวรรณ เลาลลิต (ร้อยละ 15 = 129,750) ทุนวิจัยทั้งหมด 865,000 บาท	475,750



ลำดับ	ชื่องานวิจัย/ งานสร้างสรรค์	ชื่อผู้ทำวิจัย/ งานสร้างสรรค์	งบประมาณ (บาท)
12	การต่อยอดการเพิ่มมูลค่าทุนทาง วัฒนธรรมสินค้า ข้าวสายน้ำแร่แจ้ซ้อน หนึ่งเดียวในประเทศเพื่อการ ส่งเสริมวัฒนธรรมชุมชนด้านการท่องเที่ยว และตลาดดิจิทัล	หัวหน้าโครงการวิจัย ผ.ศ.นันทินา ดำรงวัฒนกุล (ร้อยละ 50 = 250,000) นักวิจัยร่วม รศ.พรชนก ทองลาด (ร้อยละ 10 = 50,000) อ.ณัฐมา เหล่ากฤติติก (ร้อยละ 10 = 50,000) อ.มยุรี ชมภู (ร้อยละ 10 = 50,000) ผศ.จาเนียร มีสำลี (ร้อยละ 10 = 50,000) อ.รจเรจ นันตา (ร้อยละ 5 = 25,000) ผศ.จักรชัยวัฒน์ กาวิวงศ์ (ร้อยละ 5 = 25,000) ทุนวิจัยทั้งหมด 500,000 บาท	50,000
13	การเพิ่มประสิทธิภาพผลการบริหารจัดการป่า ชุมชนและลดการเกิดปัญหาฝุ่นควันไฟป่า ด้วยกระบวนการมีส่วนร่วม จ.ลำปาง	หัวหน้าโครงการวิจัย อ.อัจฉราภรณ์ วรรณมะกอก (ร้อยละ 40 = 200,000) นักวิจัยร่วม อ.ชุตินิษฐ์ ปานคำ (ร้อยละ 20 = 100,000) นายประสิทธิ์ อิมปัญญา (คนนอก) (ร้อยละ 20 = 100,000) นายชาญ อุทธิยะ (คนนอก) (ร้อยละ 20 = 100,000) ทุนวิจัยทั้งหมด 500,000 บาท	300,000
14	การยกระดับผลิตภัณฑ์สมุนไพร ด้วยนวัตกรรม ระบบอบแห้งความร้อนร่วมแยกส่วนสู่มาตรฐาน ผลิตภัณฑ์ชุมชนในพื้นที่จังหวัดลำปาง	หัวหน้าโครงการวิจัย ผศ.พงษ์ศักดิ์ อยู่มั่น (ร้อยละ 40 = 200,000) นักวิจัยร่วม ผศ.กาญจนา รัตนธีรวิเชียร (ร้อยละ 15 = 75,000) ผศ.ปฐมพงศ์ พรหมมาบุญ (ร้อยละ 15 = 75,000) ผศ.จักรกฤษณ์ ฮั่นยะลา (ร้อยละ 10 = 50,000) อ.ณิชา นภาพร จงกะสกิจ (ร้อยละ 10 = 50,000) อ.ณรงค์ เครือกันทา (ร้อยละ 10 = 50,000) ทุนวิจัยทั้งหมด 500,000 บาท	75,000



ลำดับ	ชื่องานวิจัย/ งานสร้างสรรค์	ชื่อผู้ทําวิจัย/ งานสร้างสรรค์	งบประมาณ (บาท)
15	แผนงานวิจัยเรื่อง : ต้นแบบกิจกรรมเพื่อสังคมและชุมชนเอื้ออาทร โดยกระบวนการมีส่วนร่วมของกลุ่มคนทุกช่วงวัย ต.บ้านกิว อ.แม่ทะ จ.ลำปาง	หัวหน้าโครงการวิจัย รศ.พรชนก ทองลาด (ร้อยละ 25 = 82,500) นักวิจัยร่วม อ.วิทเอก สว่างจิตตร (ร้อยละ 25 = 82,500) ผศ.สนธิญา สุวรรณราช (ร้อยละ 20 = 66,000) อ.ชุตินิษฐ์ ปานคำ (ร้อยละ 10 = 33,000) รศ.อัมเรศ เนตาสทธี (ร้อยละ 10 = 33,000) ผศ.นิตากร สุวรรณ (ร้อยละ 10 = 33,000) ทุนวิจัยทั้งหมด 330,000 บาท	181,500
16	โครงการย่อยที่ 1 : โมเดลธุรกิจเชิงคุณค่าของกิจการเพื่อสังคมและชุมชนเอื้ออาทร โดยกระบวนการมีส่วนร่วมของทุกช่วงวัย ตำบลบ้านกิว อำเภอแม่ทะ จังหวัดลำปาง	หัวหน้าโครงการวิจัย ผศ.สนธิญา สุวรรณราช (ร้อยละ 50 = 238,000) นักวิจัยร่วม อ.แดน กุลรูป (ร้อยละ 10 = 47,600) อ.สุพรรณณี คาวาส (ร้อยละ 10 = 47,600) อ.เกศณีย์ สัตตรัตน์ขจร (ร้อยละ 10 = 47,600) อ.นลินทิพย์ กองคำ (ร้อยละ 10 = 47,600) อ.ฐาภากร ศิริยอด (ร้อยละ 10 = 47,600) ทุนวิจัยทั้งหมด 476,000 บาท	476,000
17	โครงการย่อยที่ 3 : การจัดการความสัมพันธ์ระหว่างกลุ่มคนทุกช่วงวัย ทุนและการสร้างความเปลี่ยนแปลงทาง สังคม บนฐานกิจการเพื่อชุมชนเอื้ออาทร ตำบลบ้านกิว อำเภอแม่ทะ จังหวัดลำปาง	หัวหน้าโครงการวิจัย อ.ชุตินิษฐ์ ปานคำ (ร้อยละ 50 = 152,000) นักวิจัยร่วม อ.อัจฉราภรณ์ วรรณมะกอก (ร้อยละ 30 = 91,200) ผศ.ธนพร หมูคำ (ร้อยละ 20 = 60,800) ทุนวิจัยทั้งหมด 304,000 บาท	243,200



ลำดับ	ชื่องานวิจัย/ งานสร้างสรรค์	ชื่อผู้ทําวิจัย/ งานสร้างสรรค์	งบประมาณ (บาท)
18	โครงการการร่วมสร้างนวัตกรรมการท่องเที่ยวเชิงวัฒนธรรมในชุมชน ตำบลปงยางคก ด้วยทักษะวิศวกรสังคม	หัวหน้าโครงการวิจัย ผศ.นิศากร สุวรรณ (ร้อยละ 50 = 375,000) นักวิจัยร่วม ผศ.ปิยะรัตน์ ทองธานี (ร้อยละ 20 = 150,000) อ.จเรจ นันตา (ร้อยละ 5 = 37,500) ผศ.นันทิยา สมสรวย (ร้อยละ 5 = 37,500) อ.ณูตามณี เชื้อนใจ (ร้อยละ 5 = 37,500) อ.อารยา อริยา (ร้อยละ 5 = 37,500) อ.เยาวทิวา นามคุณ (ร้อยละ 5 = 37,500) อ.อภิรดี จินคร้าม (ร้อยละ 5 = 37,500) ทุนวิจัยทั้งหมด 750,000 บาท	37,500
19	การพัฒนารูปแบบการท่องเที่ยววัฒนธรรมเชิงสร้างสรรค์เพื่อสุขภาพโดยชุมชน อำเภอเกาะคา จังหวัดลำปาง	หัวหน้าโครงการวิจัย รศ.ไพฑูรย์ อินตะขัน (ร้อยละ 100 = 100,000) ทุนวิจัยทั้งหมด 100,000 บาท	100,000
20	การยกระดับการท่องเที่ยวเชิงสร้างสรรค์บนเส้นทางรถไฟสายเหนือส่วนขยาย (เชียงใหม่ - ลำปาง ไปยัง พิชณโลก)	หัวหน้าโครงการวิจัย ผศ.ดร.ณัฐนันท์ ฐิติยาปราโมทย์ (ร้อยละ 30 = 540,000) นักวิจัยร่วม อ.ปิ่นนัทธ์ กัลยา (ร้อยละ 10 = 180,000) อ.ฐากูร ศิริยอด (ร้อยละ 10 = 180,000) อ.ฐิติกานต์ สุริยะสาร (ร้อยละ 7 = 126,000) อ.สุขเกษม กลางกุลเสน (ร้อยละ 7 = 126,000) รศ.จิตติมา คุณยศยิ่ง (ร้อยละ 7 = 126,000) อ.ปิยะ วัตถพาดิษฐ์ (ร้อยละ 8 = 144,000) อ.ณัฐวุฒิ ปัญญา (ร้อยละ 7 = 126,000)	1,800,000



ลำดับ	ชื่องานวิจัย/ งานสร้างสรรค์	ชื่อผู้ทาวิจัย/ งานสร้างสรรค์	งบประมาณ (บาท)
		ผศ.รัชดาพร ทวลอารมณ (ร้อยละ 7 = 126,000) ผศ.จิราภรณ์ พงศ์พันธุ์พัฒนะ (ร้อยละ 7 = 126,000) ทุนวิจัยทั้งหมด 1,800,000 บาท	
21	การพัฒนารูปแบบเส้นทางกิจกรรมและผลิตภัณฑ์ บริการของการท่องเที่ยวเชิงสร้างสรรค์บนเส้นทาง รถไฟสายเหนือส่วนขยาย (เชียงใหม่ - ลำปาง ไปยัง พิชณุโลก)	หัวหน้าโครงการวิจัย อ.ปิ่นนัทธ์ กัลยา (ร้อยละ 60 = 900,000) นักวิจัยร่วม อ.ปิยะ วัตถพณิชย์ (ร้อยละ 20 = 300,000) อ.กนกอร ศิริฐิติ (ร้อยละ 10 = 150,000) นายพงษ์วิกรานต์ มหทธิพงษ์ (ร้อยละ 10 = 150,000) ทุนวิจัยทั้งหมด 1,500,000 บาท	1,500,000
22	การพัฒนากิจกรรมการท่องเที่ยวเชิงสร้างสรรค์ บนเส้นทางท่องเที่ยวโดยรถไฟสายเหนือ ส่วนต่อขยาย (เชียงใหม่ - ลำปาง ไปยัง พิชณุโลก)	หัวหน้าโครงการวิจัย อ.ธัญกร ศิริยอด (ร้อยละ 35 = 245,000) นักวิจัยร่วม อ.ธวัชชัย ทำทอง (ร้อยละ 20 = 140,000) อ.กมลวรรณ ทาวิน (ร้อยละ 20 = 140,000) อ.สยมภู อุริยะพันธ์ (ร้อยละ 10 = 70,000) อ.กนกพร เอกกะสินสกุล (ร้อยละ 10 = 70,000) อ.นุสรา แสงอร่าม (ร้อยละ 5 = 35,000) ทุนวิจัยทั้งหมด 700,000 บาท	700,000
รวมทุนภายนอก คณะวิทยาการจัดการ			9,938,346

3.4 คณะวิทยาศาสตร์

ลำดับ	ชื่องานวิจัย/ งานสร้างสรรค์	ชื่อผู้ทาวิจัย/ งานสร้างสรรค์	งบประมาณ (บาท)
1	โครงการวิจัยย่อยที่ 1 ยกระดับมาตรฐาน การผลิตเชิงดาและการศึกษาระยะการเก็บเกี่ยว เชิงดาที่มีกรดจิมเนมิกสูง	ผศ.นิศารณ สุวรรณ ผศ.ปิยะรัตน์ ทองธานี อ.วิภาณุช ไบศล อ.เยาวทิภา นามคุณ	99,000 (จากจางานเพิ่มเติม 396,000)



ลำดับ	ชื่องานวิจัย/ งานสร้างสรรค์	ชื่อผู้ทำวิจัย/ งานสร้างสรรค์	งบประมาณ (บาท)
2	โครงการวิจัยย่อยที่ 1 การพัฒนาหลักสูตรตามแนว การเรียนรู้เชิงรุกเพื่อส่งเสริมผลการทดสอบทาง การศึกษาระดับชาติขั้นพื้นฐานรายวิชาคณิตศาสตร์ ชั้นมัธยมศึกษาปีที่ 3 ในโรงเรียนขยายโอกาส ทางการศึกษา จังหวัดลำปาง	อ.สุจิตรา ปันดี ผศ.เกษทิพย์ ศิริชัยศิลป์ ผศ.ปริญญาภาส สีทอง ผศ.ธัญลักษณ์ งามข้า	34,200 (จากจำนวนเต็ม 342,000)
3	โครงการวิจัยย่อยที่ 2 การพัฒนาสื่อมัลติมีเดีย เชิงรุกเพื่อส่งเสริมผลการทดสอบทางการศึกษา ระดับชาติขั้นพื้นฐานรายวิชาคณิตศาสตร์ ชั้นมัธยมศึกษาปีที่ 3 ในโรงเรียนขยายโอกาส ทางการศึกษาจังหวัดลำปาง	ผศ.กิตติยา ปลอดแก้ว รศ.กนิษฐ์กันต์ ปันแก้ว ผศ.ชนัญญาจันต์ สุวรรณเรือง ผศ.ชัยวุฒิ โกเมศ	37,000 (จากจำนวนเต็ม 370,000)
4	โครงการวิจัยย่อย ที่ 2 รูปแบบการวัดและประเมิน ผลการเรียนรู้เพื่อส่งเสริมผลการทดสอบทางการ ศึกษาระดับชาติขั้นพื้นฐาน รายวิชาคณิตศาสตร์ ชั้นมัธยมศึกษาปีที่ 3 ในโรงเรียนขยายโอกาส ทางการศึกษาจังหวัดลำปาง	ผศ.เศรษฐวิชัย ชโนวรรณ อ.เยาวทิศา นามคุณ อ.พงศวิชัย ฟองกันทา อ.นิภา จันทร์อ่อน	47,600 (จากจำนวนเต็ม 476,000)
5*	โครงการวิจัยย่อยที่ 1 กลไกการพัฒนาขีด ความสามารถของชุมชนท่องเที่ยวเข้มแข็ง เพื่อสร้างเสริมระบบระบบสุขภาพชุมชน รูปแบบปกติใหม่ (New Normal)	ผศ.ศรียา จนาศักดิ์ ผศ.ธนพร หมูคำ ผศ.ณัฐกฤษณ์ ธรรมกวีวงศ์** อ.ชัตนารี มีสุขโช ผศ.กาญจนา คุมา อ.กรรณิการ์ สายเทพ อ.อุษาโบสถ์ทอง อ.อภิชาติ ตัณนิตติคุณวงษ์	32,700 (จากจำนวนเต็ม 327,000)
6	โครงการวิจัยย่อยที่ 3 กระบวนการพัฒนนวัตกรรม เพื่อรองรับการป้องกันและรองรับโรคอุบัติใหม่ ในมิติเศรษฐกิจฐานรากของชุมชนท่องเที่ยว ในจังหวัดลำปาง	ผศ.ปัทมา อภิชัย ผศ.ศาสตรา ลาดปะละ อ.สุชี สุชาติ ผศ.สำเริง นราแก้ว ผศ.วีระ พันอินทร์ อ.พิภพ นราแก้ว รศ.พรชนก ทองลาด ผศ.ขจรศักดิ์ วงศ์วิราช ผศ.ปฐมพงศ์ พรหมมาบุญ	170,850 (จากจำนวนเต็ม 201,000)
7	โครงการวิจัยย่อยที่ 1 การพัฒนาระบบ ฐานข้อมูล และเครือข่ายผู้ผลิตครั้งครบวงจร	ผศ.ชัยวุฒิ โกเมศ ผศ.พิภุ แสงงาม ผศ.ธัญลักษณ์ งามข้า ผศ.วีรศักดิ์ ฟองเงิน ผศ.สุรพงษ์ เพ็ชรหาญ อ.เยาวลักษณ์ งามแสนโรจน์	392,000 (จากจำนวนเต็ม 392,000)



ลำดับ	ชื่องานวิจัย/ งานสร้างสรรค์	ชื่อผู้ทำวิจัย/ งานสร้างสรรค์	งบประมาณ (บาท)
8	โครงการวิจัยย่อยที่ 2 กระบวนการพัฒนา การเลี้ยงกุ้งภายใต้การมีส่วนร่วมของชุมชน อำเภอแม่ทะ จังหวัดลำปาง	ผศ.วีรนุช คฤหานนท์ ผศ.พรอนันต์ บุญก่อน อ.อังคณา เชื้อเจ็ดตน อ.สมศักดิ์ กำทอง ผศ.จำเนียร มีสำลี ผศ.ปิยรัตน์ ทองธานี ผศ.หฤทัย ไทยสุชาติ	340,000 (จากจำนวนเต็ม 400,000)
9	โครงการวิจัยย่อยที่ 1 การพัฒนากระบวนการคิด และระบบลำเลียงอิฐมอญโดยใช้ระบบอัตโนมัติ	ผศ.วราคม วงศ์ชัย ผศ.ปฐมพงศ์ พรหมมาบุญ อ.วรพล คณิตปัญญาเจริญ อ.ณรงค์เครือกันทา ผศ.อนุกิจ เสาร์แก้ว อ.อดิสร ถมยา อ.สมพร ดีบั้ง	53,200 (จากจำนวนเต็ม 532,000)
10	โครงการวิจัย เรื่องนวัตกรรมผลิตภัณฑ์ เครื่องสำอางและอาหารแปรรูปจากข้าวในจังหวัด ลำปาง สู่ความพอเพียงเพื่อการพัฒนาที่ยั่งยืน	นายพหล แสนสมชัย อ.ทิพรัตน์ ดิษฐปัญญา ผศ.ณรงค์ คชภักดี	54,000 (จากจำนวนเต็ม 180,000)
11	การพัฒนาความเป็นเลิศของสถาบันอุดมศึกษา และการผลิตกำลังคนขั้นสูงด้าน ววน. เพื่อการขับเคลื่อน การพลิกโฉมสถาบันอุดมศึกษาตามกลุ่ม ยุทธศาสตร์ (การจัดการศึกษาเรียนรู้ ตลอดชีวิต เพื่อยกระดับการพัฒนาพื้นที่และประเทศสู่ออนาคต)	ผศ.พงศธร คำใจหนัก ผศ.อัญธิชา รุ่งแสง อ.ประภาพร แสงบุญเรือง ผศ.ณรงค์ คชภักดี อ.เทวฤทธิ์ วิญญา ผศ.เจษฎา ทองสุข นายพหล แสนสมชัย	400,000 (จากจำนวนเต็ม 4,000,000)
12*	การศึกษาลักษณะของบรรยากาศโลกเหนือหอดูดาว ในประเทศไทย (ต่อเนื่อง 3 ปี)	ผศ.ถิรนนท์ สอนแก้ว อ.ดลฤดี สุขใจ	421,220 (จากจำนวนเต็ม 1,053,050)
13	การตรวจเฝ้าระวังและประเมินความเสี่ยง ต่อสุขภาพจากอนุภาคฝุ่นของผู้ปฏิบัติงาน ในเมืองถ่านหิน จังหวัดลำปาง	ผศ.ดร.ว่าน วิริยา ผศ.ดร.อาทิตย์ ยากุขฒิ ดร.วรางคณา นาคเสน ผศ.ดร.โศภิษฐพร ศิลปภิรมย์สุข ดร.รัศมีทิพย์ วิดา	390,890.3 (จากจำนวนเต็ม 3,908,903) 2 ปีต่อนักวิจัย 5 คน
14*	โครงการวิจัยย่อยที่ 2 นวัตกรรมด้านการจัดการ สุขภาพของชุมชน และการสื่อสารสุขภาพอย่างมี ส่วนร่วมภายใต้ภาวะวิกฤตสถานการณ์โรคติดเชื้อ ไวรัสโคโรนา 2019 จังหวัดลำปาง	อ.ชุตินิษฐ์ ปานคำ ผศ.ดร.ณัฐกฤษณ์ ธรรมกวินวงศ์ อ.อัจฉราภรณ์ วรรณมะกอก รศ.ปองปรารณ สุนทรเณสัช ผศ.ธนพร หมูคำ ผศ.อนันต์ อุปสอด	79,200 (จากจำนวนเต็ม 264,000)
รวมทุนภายนอก คณะวิทยาศาสตร์			1,793,670.00



3.5 คณะเทคโนโลยีอุตสาหกรรม

ลำดับ	ชื่องานวิจัย/ งานสร้างสรรค์	ชื่อผู้ทำวิจัย/ งานสร้างสรรค์	งบประมาณ (บาท)
1	โครงการวิจัยย่อยที่ 2 การพัฒนาระบบ โรงอบแห้งที่สามารถรักษาคุณภาพของเงี้ยว	ผศ.วศินวีโรตม์ เนติศักดิ์* อาจารย์อดิศร ถมยา* ผศ.วุฒิรัตน์ พัฒนินบูลย์ ผศ.เอกรัฐ อินต๊ะวงศา* อาจารย์อัจฉริยา ครุฑาโรจน์	528,000
2	โครงการวิจัยย่อยที่ 3 กระบวนการพัฒนา นวัตกรรมเพื่อรองรับการป้องกันและรองรับ โรคอุบัติใหม่ในมิติเศรษฐกิจฐานรากของชุมชน ท่องเที่ยวในจังหวัดลำปาง	ผศ.ปีพมา อภิชัย ผศ.ศาสตรา ลาตปะละ อาจารย์สุชี สุขดี ผศ.สำเร็จ นราแก้ว ผศ.วีระ พันอินทร์ อาจารย์พิภพ นราแก้ว รศ.พรชนก ทองลาด ผศ.ขจรศักดิ์ วงศ์วิราช ผศ.ปฐมพงศ์ พรหมมาบุญ*	201,000
3	โครงการวิจัยย่อยที่ 1 การพัฒนากระบวนการตัด และระบบลำเลียงอิฐมอญ โดยใช้ระบบอัตโนมัติ ของวิสาหกิจชุมชนผลิตอิฐมอญ ตำบลปงยางคก อำเภอห้างฉัตร จังหวัดลำปาง	ผศ.วรารคม วงศ์ชัย* ผศ.ปฐมพงศ์ พรหมมาบุญ* อ.วรพล คณิตปัญญาเจริญ* อ.ณรงค์ เครือกันทา* ผศ.อนุกิจ เสาร์แก้ว อาจารย์อดิศร ถมยา* อาจารย์สมพร ตีบซ์ัด*	532,000
4	โครงการวิจัยย่อยที่ 2 การสร้างมาตรฐานขั้นตอน ปฏิบัติงานสำหรับกระบวนการผลิตอิฐมอญ ของวิสาหกิจชุมชนผลิตอิฐมอญ ตำบลปงยางคก อำเภอห้างฉัตร จังหวัดลำปาง	ผศ.ปัญหานันต์ ต่อกิตติกุล* ผศ.สรวิศ มูลอินต๊ะ* ผศ.ศิวัช ลาวัลย์ดีกุล* ผศ.วัฒนา มกรโรจน์ฤทธิ์* อ.ชชนม์ ก้าวสมบุญ* อาจารย์ณัฐวุฒิ ปัญญา	260,000
5	การยกระดับผลิตภัณฑ์สมุนไพรด้วยนวัตกรรม ระบบอบแห้งความร้อนร่วมแยกส่วนสู่มาตรฐาน ผลิตภัณฑ์ชุมชนในพื้นที่จังหวัดลำปาง	ผศ.พงษ์ศักดิ์ อยู่มั่น* ผศ.กาญจนา รัตนธีรวิเชียร ผศ.ปฐมพงศ์พรหมมาบุญ* ผศ.จักรกฤษณ์ ฮั่นยะลา* อ.นิชา นภาพร จงกะสกิจ* อ.ณรงค์ เครือกันทา*	500,000
6	โครงการการร่วมสร้างนวัตกรรมการท่องเที่ยวเชิง วัฒนธรรมในชุมชน ตำบลปงยางคก ด้วยทักษะ วิศวกรสังคม	ผศ.นิตากร สุวรรณ ผศ.ปิยะรัตน์ ทองธานี อ.รจเรจ นันตา ผศ.นันทิยา สมสรวย อ.ญาดามณี เชื้ออนใจ*	750,000



ลำดับ	ชื่องานวิจัย/ งานสร้างสรรค์	ชื่อผู้ทำวิจัย/ งานสร้างสรรค์	งบประมาณ (บาท)
		อ.อารยา อริยา อ.เขาวทิวา นามคุณ อ.อภิรดี จินคร้าม	
7	โครงการการพัฒนาวัสดุฉนวนกันความร้อนและดูดซับเสียงจากเศษวัสดุทางการเกษตรสู่อินเชิงพาณิชย์	ผศ.ศิวัช ลาวัลย์วดีกุล* ดร.สุภาพร ดาวทอง อ.ธีรวัฒน์ แสงกาศ นายสุรัตน์ ลีอุดมวงศ์	480,000
8	โครงการการพัฒนาผลิตภัณฑ์ เครื่องประดับแบบใหม่จากวัสดุเชิง ประกอบผสมเศษผงหนึ่ง	ผศ.ปัญชานันต์ ต่อภักดีกุล* ผศ.วราคม วงศ์ชัย* ผศ.สรวิศ มุลอินตะ* รศ.ธิดิมา คุณยศยิ่ง*	475,000
9	การเพิ่มศักยภาพกระบวนการผลิตอิฐมอดูโดยใช้ระบบอัตโนมัติ	ผศ.ดร.วราคม วงศ์ชัย* ผศ.ว่าที่ ร.ต.ปฐมพงศ์ พรหมมาบุญ* ผศ.ศุภวดี ผากา* ผศ.ดร.ปัญชานันต์ ต่อภักดีกุล*	300,000
รวมทุนภายนอก คณะเทคโนโลยีอุตสาหกรรม			4,026,000

3.6 คณะเทคโนโลยีการเกษตร

ลำดับ	ชื่องานวิจัย/ งานสร้างสรรค์	ชื่อผู้ทำวิจัย/ งานสร้างสรรค์	งบประมาณ (บาท)
1	การยกระดับผลิตภัณฑ์จากเชียงต่าสู่มาตรฐานอาหารปลอดภัย	ผศ.นิตากร สุวรรณ อาจารย์จรูญ นันตา ผศ.วศินวีโรดม เนติศักดิ์	
2	ยกระดับมาตรฐาน การผลิตเชียงต่าและการศึกษากระบวนการเก็บเกี่ยวเชียงต่าที่มีกรดจิมเมนิคสูง	ผศ.นิตากร สุวรรณ ผศ.ปิยะรัตน์ ทองธานี อ.วิภาณุช ไบศล อ.เขาวทิวา นามคุณ	396,000.00
3	การพัฒนาระบบโรงอบแห้งที่สามารถรักษาคุณภาพของเชียงต่า	ผศ.วศินวีโรดม เนติศักดิ์ อาจารย์อดิสร ฅมยา ผศ.วุฒิรัตน์ พัฒนินบูลย์ ผศ.เอกรัฐ อินตะวงศา อาจารย์อัจฉริยา ครุฑาโรจน์	528,000.00
4	การยกระดับผลิตภัณฑ์เชียงต่าและช่องทางการจัดจำหน่าย	อาจารย์จรูญ นันตา อาจารย์มยุรี ชมภู ผศ.จิราภรณ์ พงศ์พันธุ์พัฒนา ผศ.ฐิติกานต์ สุริยะสาร	396,000.00



ลำดับ	ชื่องานวิจัย/ งานสร้างสรรค์	ชื่อผู้ทำวิจัย/ งานสร้างสรรค์	งบประมาณ (บาท)
5	การร่วมสร้างนวัตกรรมการท่องเที่ยวเชิงวัฒนธรรม ในชุมชน ตำบลปงยางคก ด้วยทักษะวิศวกรรมสังคม	ผศ.นิศากร สุวรรณ ผศ.ปิยะรัตน์ ทองธานี อ.รจเรจ นันตา ผศ.นันทิยา สมสรวย อ.ญาดามณี เชื้อนใจ อ.อารยา อริยา อ.เยาวาทิwa นามคุณ อ.อภิรดี จินคร้าม	750,000.00
6	การต่อยอดการเพิ่มมูลค่าทุนทางวัฒนธรรม สินค้าข้าวสายน้ำแร่แจ้ซ้อนหนึ่งเดียวในประเทศ เพื่อการส่งเสริมนวัตกรรมชุมชน ด้านการท่องเที่ยว และตลาดดิจิทัล	ผศ.นันทินา ดารงวัฒนกุล รศ.พรชนก ทองลาด อ.ณัฐมา เหล่ากุลติลก อ.มยุรี ชมภู ผศ.จาเนียร มีสาลี อ.รจเรจ นันตา ผศ.จักรชัยวัฒน์ กาวีวงศ์	500,000.00
7	ต้นแบบกิจกรรมเพื่อสังคมและชุมชนเอื้ออาหาร โดยกระบวนการมีส่วนร่วมของกลุ่มคนทุกช่วงวัย ต.บ้านกิว อ.แม่ทะ จ.ลำปาง	รศ.พรชนก ทองลาด อ.วิทเอก สว่างจิตร ผศ.สนธิญา สุวรรณราช อ.ชุตินิษฐ์ ปานคา รศ.อัมเรศ เนตาสีทธิ์ ผศ.นิศากร สุวรรณ	330,000.00
8	การร่วมสร้างนวัตกรรมการท่องเที่ยวเชิงวัฒนธรรม ในชุมชน ตำบลปงยางคก ด้วยทักษะวิศวกรรมสังคม	ผศ.นิศากร สุวรรณ ผศ.ปิยะรัตน์ ทองธานี อ.รจเรจ นันตา ผศ.นันทิยา สมสรวย อ.ญาดามณี เชื้อนใจ อ.อารยา อริยา อ.เยาวาทิwa นามคุณ อ.อภิรดี จินคร้าม	750,000.00
9	การบริหารจัดการเพื่อแก้ไขปัญหาความยากจน ระดับจังหวัดลำปาง	อ.วรรักษ์ หน่อสีดา ผศ.สุวรรณี จันทร์ตา อ.รัตนภัทร มะโนชัย	584,165.70
10	การพัฒนาห่วงโซ่คุณค่าสมุนไพรแม่มอกเพื่อแก้ไข ปัญหาความยากจนพื้นที่อำเภอเถิน จังหวัดลำปาง ด้วยโมเดลแก๊จน “Maemok Herbal Valley : แม่มอกแดนสมุนไพร”	ผศ.สุวรรณี จันทร์ตา อ.รัตนภัทร มะโนชัย	308,000.00
11	การแก้ไขปัญหาความยากจนด้วยป่าชุมชน ในอำเภอเถิน จังหวัดลำปาง	อ.วรรักษ์ หน่อสีดา	89,312.40
รวมทุนภายนอก คณะเทคโนโลยีการเกษตร			4,631,478.10



4. การนำเสนอผลงานวิจัย

4.1 คณะวิทยาศาสตร์

ลำดับ	ชื่อเจ้าของผลงาน	ชื่อผลงานวิชาการ / งานสร้างสรรค์
1	สรินยา ไชยวงศ์ วรายุ ไชยชนะ สุธิลักษณ์ กันตะมา สุรียา วงศ์จู พิมพ์ผกา อินทะรส ชนิกา เสนาวงศ์ษา	การเรียนรู้เครื่องมือการเรียนรู้ ของนักเรียนระดับชั้นประถมศึกษาปีที่ 1 เรื่องการบวกที่มีผลลัพธ์ไม่เกิน 10 ในชั้นเรียนที่เน้นการเรียนรู้แบบผสมผสาน BLC Model
2	ศราวุธ เตจ๊ะ วีระ พันอินทร์	การใช้วัสดุเหลือทิ้งจากการสีข้าวโพดเลี้ยงสัตว์ในการผลิตกระดาษเพาะชำย่อยสลายได้
3	จิราพร สุวรรณธีรางกู จิตติมา กัตัญญ พัทธนันท์ พุดหล้า ณัฐยาภรณ์ ต้นน้อย สุจินันท์วงศ์ ทิพย์ธรรณชนก พรหมลังกา ภัทรนัย ไชยพรม มานิต จักรเครือ วิวัฒน์ กานดา รัศมี กานดา	การศึกษาสภาพแวดล้อมที่พักอาศัยและปัจจัยที่มีความสัมพันธ์ต่อการผลิตตกหล่นในผู้สูงอายุชุมชนบ้านวังทอง ตำบลนิคมพัฒนา อำเภอเมืองลำปาง จังหวัดลำปาง
4	จิตติมา กัตัญญ ปรางค์วัลย์ กาแกน ญาณิศา ชุมธิ สุนันทา สิงหการ ภัทรนัย ไชยพรม ไกรสร วงศธิดา ศิริวรรณ คาวงศ์ษา	ความรู้ ทักษะคติ และพฤติกรรมการดูแลตนเองของผู้ป่วยโรคเบาหวานที่ควบคุมระดับน้ำตาล ในเลือดไม่ได้ ที่มารับบริการโรงพยาบาลส่งเสริมสุขภาพตำบลบ้านท่าข้าว ตำบลบ่อแฮ้ว อำเภอเมือง จังหวัดลำปาง
5	วิภาพร เตชะสรพัต กวิณา แซ่ท้าว สุภัทสรสา พิทักษ์อนันตกุล ภูมริน ทองอ่อน ภัทรนัย ไชยพรม นรกมล ชันตรี วชิราภรณ์ ตามวงศ์	พฤติกรรมการใช้ยาต้านการอักเสบชนิดที่ไม่ใช่สเตียรอยด์ (NSAIDs) ในผู้ป่วยกลุ่มโรคระบบกล้ามเนื้อ และกระดูกที่มารับบริการคลินิกแพทย์แผนไทยในโรงพยาบาลส่งเสริมสุขภาพ ตำบลบ้านต้นธงชัย อำเภอเมือง จังหวัดลำปาง
6	Sopittaporn Sillapapiromsuk Pincha Tolkitikul Pongsak Youmune Mattika Bunma and Soravich Mulinta	The comparison of characterization and properties of Lampang clay for porcelain stoneware production.



4.2 คณะเทคโนโลยีอุตสาหกรรม

ลำดับ	ชื่อเจ้าของผลงาน	ชื่อผลงานวิชาการ / งานสร้างสรรค์
1	น.ส.สุทธิพร เคียนทอง ผศ.ปฐมพงศ์พรหมมาบุญ* อ.ณรงค์ไคร่อีกันทา* อ.จินตนา อานาจกิติกร* อ.ญาตามณี เชื้อนใจ* ผศ.วราคม วงศ์ชัย*	คาร์บอนฟุตพริ้นท์องค์กรและแนวทางการลดการปล่อยก๊าซเรือนกระจก: กรณีศึกษาเทศบาล ตำบลหลวงใต้ อ.งาว จ.ลำปาง
2	อ. อติศร ฅมยา ผศ.สกล จิโนสวัสดิ์ อ.นิวัติ กิจไพศาลสกุล ผศ.เอกรัฐ อินตะวงศา อ.ศักดิ์ชัย ศรีมากรณ์	การพัฒนาคุณภาพของถ่านแข็งอัดแท่งจากเศษวัสดุเหลือทิ้งจากกิจกรรม เพาะเห็ดหอม หมู่บ้านปางมะโอ ตำบลวังเงิน อำเภอแม่ทะ จังหวัดลำปาง
3	ผศ.วิเชษฐ ยิ้มละมัย รศ.กิตติศักดิ์ สมทุรารักษ์*	การวิเคราะห์และปรับปรุงประสิทธิภาพของเครื่องปรับอากาศแบบรวมศูนย์ ให้สอดคล้องตามมาตรฐาน ANSI/ASHRAE /IES Standard 90.1-2010 กรณีศึกษา : ระบบปรับอากาศหอประชุมใหญ่มหาวิทยาลัย ราชภัฏลำปาง
4	ผศ.ศรายุทธ มาลัย* อ.สุชีรา นวลกำแหง ผศ.หฤทัย ไทยสุชาติ	การประยุกต์ใช้โปรแกรมเชิงเส้นแบบเลขจำนวนเต็มสำหรับวางแผน การตัดไม้สักแปรรูปในการก่อสร้างบ้านทรงไทย
5	อ.วราภรณ์ ทุมชาติ ผศ.ศุภวุฒิ ผากา อ.วรพล คณิตปัญญาเจริญ ผศ.มัตติกา บุญมา	การพัฒนาระบบตรวจวัดอุณหภูมิและความชื้นสำหรับการอบกระเทียม แบบลมร้อนในโรงงานกระเทียมขนาดเล็ก บ้านหัวฝาย ตำบลกล้วยแพะ จังหวัดลำปาง
6	Siriwan Artbumrang Must Srila Anuwat Srisuwan Chiwchan Seangthong Siwat Lawanwadeekul* Sibpawishkon Sittiakkaranon Sarawut Dakaew Nonthaphong Phonphuak	Combined effects of waste bagasse ash and glass powder on the physical properties and compressive strength of construc- tion bricks



ลำดับ	ชื่อเจ้าของผลงาน	ชื่อผลงานวิชาการ / งานสร้างสรรค์
7	Sopittaporn Sillapapiromsuk Pincha Tolkitdikul* Pongsak Youmune* Mattika Bunma* Soravich Mulinta*	The comparison of characterization and properties of Lampang clay for porcelain stoneware production
8	Soravich Mulinta*	Effects of firing conditions and reduction atmosphere on physical properties of copper red glaze in an automatic kiln

5. ผลงานวิจัยที่ได้รับการตีพิมพ์เผยแพร่ และ/หรือนำไปใช้ประโยชน์ในระดับชาติและนานาชาติ

5.1 งานวิจัยหรืองานสร้างสรรค์ที่ตีพิมพ์เผยแพร่

5.1.1 คณะครุศาสตร์

ชื่อบทความ / งานวิจัย/งานสร้างสรรค์	ชื่อผู้เขียน	ชื่อวารสาร	ชื่อเล่มที่ วันเดือนปี	เลขหน้า
การพัฒนาความสามารถในการบริหารเวลาของนักศึกษาหลักสูตร ศึกษาศาสตรบัณฑิต สาขาศึกษาศาสตร์ มหาวิทยาลัยราชภัฏลำปาง โดยใช้ชุดกิจกรรม	อ.ดร.สุธิดา พลขานี อ.ดร.เกศนีย์ อิ่นอ้าย	รายงานการประชุม และนำเสนองานวิชาการ ระดับชาติด้านการศึกษาคั้งที่ 2 มหาวิทยาลัยราชภัฏชัยภูมิ	25 มีนาคม 2565	
Problem-Oriented Project-Based Learning as Learning Strategy for Enhancing Logical Thinking Ability in College Students	ผศ.ดร.พงศ์วัชร พองกันทา รศ.ดร.พิสิทธ์ ฌอนณ บั๊กนก	ISER International Conference, Melbourne Australia	25-26 July 2022	หน้า 5 - 8
The Effects of Using Social Media to Reduce Loneliness of The Elderly	รศ.ดร.พิสิทธ์ ฌอนณ บั๊กนก ผศ.ดร.พงศ์วัชร พองกันทา	ISER International Conference, Melbourne Australia	25-26 July 2022	หน้า 1 - 4
การพัฒนาชุดกิจกรรมโดยใช้สมองเป็นฐานเพื่อพัฒนาทักษะชีวิตของเด็กปฐมวัย	อ.ดร.อรทัย เลาอลงกรณ์ อ.วิไลวรรณ เข้มขัน อ.ดร.สุธิษณา โตธนายานนท์	วารสารมหาจุฬานาครทรรศน์ ปีที่ 9 ฉบับที่ 2	กุมภาพันธ์ 2565	266 - 276
การพัฒนาความสามารถด้านการพูดภาษาอังกฤษเพื่อการสื่อสารของนักศึกษาชั้นปีที่ 4 มหาวิทยาลัยราชภัฏลำปาง	อ.ณฤติยา เฟิงศรี	วารสารวิชาการ คณะมนุษยศาสตร์ และ สังคมศาสตร์ มหาวิทยาลัย ราชภัฏนครสวรรค์ ปีที่ 9 ฉบับที่ 1	มกราคม - มิถุนายน 2565	179 - 192



ชื่อบทความ / งานวิจัย/งานสร้างสรรค์	ชื่อผู้เขียน	ชื่อวารสาร	ชื่อเล่มที่ วันเดือนปี	เลขหน้า
การเสริมสร้างพลังอำนาจ ในตนของผู้สูงอายุโดยการมี ส่วนร่วมของเด็กและเยาวชน อำเภอแม่ทะ จังหวัดลำปาง	อ.ดร.ชรัญรักษ์ ปัญญามูลวงษา อ.ดร.พิชชา ถนอมเสียง อ.ดร.สุธิษณา โตธนายานนท์ ผศ.ดร.เกษทิพย์ ศิริชัยศิลป์ อ.อภิรดี จินคร้าม อ.วิไลวรรณ กลิ่นถาวร	วารสารการพัฒนาชุมชน และคุณภาพชีวิต ปีที่ 10 ฉบับที่ 2	พฤษภาคม – สิงหาคม 2565	223 – 238
การแปรการใช้คำศัพท์ภาษาไทย ผวนตามอายุ ตำบลทุ่งโฮ้ง อำเภอเมือง จังหวัดแพร่	อ.ดร.วิไลวรรณ เข้มขัน	วารสารภาษาศาสนาและ วัฒนธรรม ปีที่ 11 ฉบับที่ 1	มกราคม – มิถุนายน 2565	79 – 100
การพัฒนารูปแบบการ เตรียมความพร้อมการฝึก ประสบการณ์วิชาชีพครูเพื่อ เสริมสร้างความสามารถในการ จัดการเรียนรู้ของนักศึกษา ครูมหาวิทยาลัยราชภัฏลำปาง	อ.ดร.ปณิสรา จันทร์पालะ อ.ดร.ชรัญรักษ์ ปัญญามูลวงษา อ.วิมลพิภา บุญกลิ่น	วารสารครุศาสตร์ คณะครุศาสตร์ มหาวิทยาลัยราชภัฏ นครสวรรค์ ปีที่ 5 ฉบับที่ 3	กันยายน – ธันวาคม 2565	155- 166
แนวทางจัดตั้งศูนย์เรียนรู้ เพื่อเตรียมความพร้อม ผู้ต้องขังทัณฑสถานบำบัดพิเศษ ลำปางสู่การประกอบอาชีพ ที่เหมาะสม	กมลวรรณ ทาวัน อดุลย์ อุตตะมะ กาญจนา คุณา ธวัชชัย ทาทอง ชุตินิษฐ์ ปานคำ ปณตนนท์ เกียรติประภากุล เจษฎา ทองสุข มนัสเทพ บุญตัน ทนาวุธ ทุ่งพรวงษ์	วารสารละศรี มหาวิทยาลัยราชภัฏเทพสตรี ปีที่ 6 ฉบับที่ 2	กรกฎาคม – ธันวาคม 2565	2 - 18
การพัฒนาทักษะการคิดเชิง คำนวณของนักศึกษาครู สาขาวิชาคอมพิวเตอร์ โดยใช้ผังกราฟิก	ผศ.ดร.ปราโมทย์ พรหมจันทร์ รศ.ดร.กนิษฐกานต์ ปันแก้ว รศ.ดร.พิสิทธ์ วัฒน บัวกนก นายพงศพัทธ์ โปธิ นายตุลา คุ่มครอง น.ส.ปวีณา เครือจันท๊ะ	วารสาร มหาวิทยาลัยราชภัฏลำปาง ปีที่ 11 ฉบับที่ 1	มกราคม – มิถุนายน 2565	55 – 65
การพัฒนากระบวนการ การเรียนการสอนวิชา สังคมศึกษาเพื่อสร้างเสริม ประสบการณ์ชีวิตและบ่มเพาะ พลเมืองสร้างสรรค์กรณีศึกษา ระดับมัธยมศึกษาตอนปลาย ในจังหวัดลำปาง	อ.รพีพรรณ จักรสาน รศ.ดร.ภิญญาพันธ์ พงษ์ลาวัลย์ ผศ.อานาจ สงวนกลาง ผศ.วิเชิด ทวีกุล	วารสารศึกษาศาสตร์ มหาวิทยาลัยมหาสารคาม ปีที่ 16 ฉบับที่ 3	กรกฎาคม – กันยายน 2565	124 - 138



ชื่อบทความ / งานวิจัย/งานสร้างสรรค์	ชื่อผู้เขียน	ชื่อวารสาร	ชื่อเล่มที่ วันเดือนปี	เลขหน้า
การวิเคราะห์ข้ามกลุ่มตัวอย่าง ของความต้องการเรียน และปัจจัยที่ส่งผลต่อการเลือก เรียนหลักสูตร ประกาศนียบัตร บัณฑิตวิชาชีพครู	ผศ.ดร.พงศ์วัชร พองันทา อ.ดร.เกศนีย์ อินอ้าย รศ.ดร.พิสิทธ์ วัฒน บัณก อ.ดร.สุธิดา พลธานี	วารสารสหวิทยาการวิจัย และวิชาการปีที่ 2 ฉบับที่ 5	กันยายน – ตุลาคม 2565	273 - 284
การสอนอ่านภาษาอังกฤษ โดยใช้กลยุทธ์การอ่านเพื่อ ส่งเสริมความสามารถในการ อ่านของนักศึกษาปริญญาตรี	ผศ.ดร.บุษราคัม อินทสุก	วารสารวิชาการ มหาวิทยาลัยราชภัฏเพชรบุรี ปีที่ 12 ฉบับที่ 2	พฤษภาคม – สิงหาคม 2565	119 - 126
ผลของการใช้ชุดกิจกรรม การจัดการความเครียดของ วัยรุ่นต่อความสามารถในการ จัดการความเครียดของวัยรุ่น	อ.ดร.สุธิดา พลธานี อ.ดร.เกศนีย์ อินอ้าย	วารสารมหาจุฬานาครทรรศน์ ปีที่ 9 ฉบับที่ 8	สิงหาคม 2565	183 - 199
การพัฒนาโปรแกรมฝึกอบรม ทางจิตวิทยาเพื่อเสริมสร้างการ ปรับตัวทางสังคมของวัยกลาง คนในการเตรียมตัวเข้าสู่วัยชรา ยุค 4.0	ผศ.ดร.พิชชา ถนอมเสียง ผศ.ดร.เกษทิพย์ ศิริชัยศิลป์ ผศ.อนงค์รัตน์ รินแสงปิน อ.วิมพ์วิภา บุญกลิ่น	วารสารวิจัยราชภัฏกรุงเทพฯ ปีที่ 9 ฉบับที่ 2	พฤษภาคม – สิงหาคม 2565	105 - 118
การพัฒนาชุดกิจกรรมเพื่อ ส่งเสริมพลังสำหรับผู้สูง อายุกลุ่มติดบ้าน ตำบลน้ำใจ อำเภอแม่ทะ จังหวัดลำปาง	อ.ดร.ชรัญรักษ์ ปัญญามูลวงษา อ.ดร.ปณิสรา จันทร์ปาละ อ.ฉัตรสุดา มาทา อ.อังคณา เชื้อเจ็ดตน อ.วิมพ์วิภา บุญกลิ่น รศ.ดร.อัมเรศ เนตาสีทธิ	วารสารพฤติกรรมศาสตร์ เพื่อการพัฒนาปีที่ 14 ฉบับที่ 2 กรกฎาคม 2565	กรกฎาคม 2565	80 - 97
การศึกษาผลสัมฤทธิ์ทางด้าน การอ่านของนักศึกษาหลังเรียน โดยใช้กลวิธีการสอนอ่านแบบ KWL-Plus	อ.ดร.พงศ์ทวี ทศวา	Journal of Roi Kaensarn Academi (online) ปีที่ 7 ฉบับที่	มีนาคม 2565	164 - 175
การพัฒนาเครื่องมือการวัด ทักษะอาชีพของคนในชุมชน ฐานรากต่อการสร้างรายได้ ในท้องถิ่นเขตพื้นที่ อำเภอสบปราบ จังหวัดลำปาง	อ.ดร.พงศ์วัชร พองัน ทา รศ.ดร.อัมเรศเนตาสีทธิ ผศ.เศรษฐวิชัย ชโนวรรณ ผศ.เบญจมาศ พุทธิมา อ.สุวรรณี เครือพึ้ง	วารสารรัชต์ภาคย์ ปีที่ 16 ฉบับที่ 44	มกราคม – กุมภาพันธ์ 2565	180 - 191



ชื่อบทความ / งานวิจัย/งานสร้างสรรค์	ชื่อผู้เขียน	ชื่อวารสาร	ชื่อเล่มที่ วันเดือนปี	เลขหน้า
การพัฒนาบทเรียนคอมพิวเตอร์ช่วยสอนแบบมีปฏิสัมพันธ์ เพื่อผลสัมฤทธิ์ทางการเรียนไวยากรณ์ภาษาอังกฤษ สำหรับนักเรียนชั้นมัธยมศึกษาปีที่ 5	รศ.ดร.พิสิทธ์ ฌอน บัวนก อ.ดร.พงศ์วัชร พองันทา ธวัช พุทธรักษ์	วารสารจันทร์เกษมสาร ปีที่ 28 ฉบับที่ 1	มกราคม – มิถุนายน 2565	125 - 140
ผลการใช้ชุดกิจกรรมแนะแนวเพื่อแก้ปัญหาพฤติกรรมติดเกมของเด็กและเยาวชนในเขตตำบลทุ่งผาย อำเภอเมือลำปาง จังหวัดลำปาง	รศ.ดร.อมัเรศ เนตาสีหิ อ.ดร.พิชชา ถนอมเสียง อ.จิรพันธ์ เครือสาร อ.นภลัย ศรีวิชัย นายพงษ์ศักดิ์ บุขเนียร	วารสารศึกษาศาสตร์ มหาวิทยาลัยนเรศวร ปีที่ 21 ฉบับที่ 1	มกราคม – มีนาคม 2565	305 - 316
การเสริมสร้างสุขภาวะของผู้สูงอายุโดยการมีส่วนร่วมของชุมชน ตำบลม่อนปิ่น อำเภอฝาง จังหวัดเชียงใหม่	ผศ.ดร.ปรารธนา โกวิทยางกูร อ.อภิรดี จินคร้าม ผศ.ดร.สิรินทรนิชา ปัญจورى ยะกุล นายการุณ รัตนธรรม นายยิ่งยง พงศ์นิรันดร์	วารสารนาคบุตรปริทรรศน์ ปีที่ 14 ฉบับที่ 3	กันยายน – ธันวาคม 2565	91 - 100
การส่งเสริมทักษะการอ่านและการเขียนของนักเรียนในโรงเรียนตำรวจตระเวนชายแดนโดยใช้โรงเรียนเป็นฐาน	ผศ.ดร.ปรารธนา โกวิทยางกูร ผศ.เบญจมาศ พุทธิมา	วารสารชุมชนวิจัย มหาวิทยาลัยราชภัฏ นครราชสีมา ปีที่ 16 ฉบับที่ 4	ตุลาคม – ธันวาคม 2565	97 - 109
การพัฒนาหลักสูตรโค้ดดิ้งโดยใช้กระบวนการโค้ชสำหรับข้าราชการครูโครงการผลิตครูเพื่อพัฒนาท้องถิ่น จังหวัดลำปาง	ผศ.ดร.เกษทิพย์ ศิริชัยศิลป์ ผศ.ปริตต์ สายสี ผศ.สมชาย เมืองมูล ผศ.ดร.พิชชา ถนอมเสียง	วารสารมนุษยศาสตร์และสังคมศาสตร์ มหาวิทยาลัยนครพนม ปีที่ 12 ฉบับที่ 3	กันยายน – ธันวาคม 2565	226 - 240
การเสริมสร้างพลังอำนาจเพื่อส่งเสริมพัฒนาพลังผู้สูงอายุตำบลน้ำโจ้ อำเภอแม่ทะ จังหวัดลำปาง	ผศ.เบญจมาศ พุทธิมา ผศ.อนงค์รัตน์ รินแสงปิ่น ผศ.สมชาย เมืองมูล ผศ.ชนันกาญจน์ สุวรรณเรือง อ.วิศอาทร ทุนกิจ	วารสารวิจัยสาธารณสุขศาสตร์ มหาวิทยาลัยขอนแก่น ปีที่ 15 ฉบับที่ 3	กรกฎาคม – กันยายน 2565	49 -58



ชื่อบทความ / งานวิจัย/งานสร้างสรรค์	ชื่อผู้เขียน	ชื่อวารสาร	ชื่อเล่มที่ วันเดือนปี	เลขหน้า
หลักสูตรโรงเรียนผู้สูงอายุ เทศบาลเมืองเขลางค์นคร อ.เมืองลำปาง จ.ลำปาง	ผศ.ดร.ปริญญาภาษา สีทอง อ.ดร.ปณิสรา จันทร์पालะ	วารสารวิชาการ และวิจัยสังคมศาสตร์ ปีที่ 17 ฉบับที่ 2	พฤษภาคม - สิงหาคม 2565	185 - 198
ประวัติศาสตร์การศึกษาไทย ภายใต้การรวมศูนย์อำนาจ ของรัฐ (พ.ศ.2490- 2562)	รศ.ดร.ภิญญาพันธ์ พจนะลาวัลย์	วารสารไทยคดีศึกษา ปีที่ 19 ฉบับที่ 1	มกราคม - มิถุนายน 2565	74 - 108
การพัฒนารูปแบบการเสริม สร้างสมรรถนะครูด้านการ จัดการเรียนรู้เพื่อส่งเสริม ทักษะการอ่านการเขียนและ การคิดวิเคราะห์ของนักเรียน ระดับประถมศึกษา	ผศ.ดร.ปณตนนท์ เกียรติประภากุล ผศ.เบญจมาศ พุทธิมา ผศ.อนงค์รัตน์ รินแสงปิ่น อ.มนตา รัตนจันทร์	วารสารบัณฑิตวิจัย ปีที่ 13 ฉบับที่ 1	มกราคม - มิถุนายน 2565	107 - 121
การจัดการความรู้ภูมิปัญญา ด้านการผลิตและการลด ต้นทุนการผลิตข้าวแต๋น อำเภอเกาะคา จังหวัดลำปาง	อ.ดร.สุจิตรา ปันดี อ.ดร.ดุขฎิ สีสถาวรศักดิ์ อ.เกษตร วงศ์อุปราชา รศ.ดร.อมรรต เนตาสีทธิ อ.สิริมาส แก้วกันทา	วารสารสังคมศาสตร์และ มนุษยวิทยาเชิงพุทธ ปีที่ 7 ฉบับที่ 7	กรกฎาคม 2565	486 - 498
การใช้กิจกรรมค่ายภาษาอังกฤษ เพื่อส่งเสริมแรงจูงใจใน การเรียนรู้ ภาษาอังกฤษ ของนักเรียนระดับ ประถมศึกษา	อ.อภิรดี จินคร้าม ผศ.ดร.ปณตนนท์ เกียรติประภากุล	วารสารสังคมศาสตร์และ มนุษยวิทยาเชิงพุทธ ปีที่ 7 ฉบับที่ 2	กุมภาพันธ์ 2565	88 - 101
A systematic review of using team-based learn- ing in a pharmacokinetics course	จตุติมา เมทนีธร จันทิมา เมทนีธร	วารสารวิจัยสาธารณสุขศาสตร์ มหาวิทยาลัย Pharmace Education 22(1) online ปีที่ 15 ฉบับที่ 3	2022	63 -72
Teacher Professional Development in Research Skill of Teacher in Non-Formal Education Center,Lampang, Thailand	อ.ดร.พงศ์วัชร พองกันทา รศ.ดร.พิสิทธ์ ฌอน บัวกนก รศ.ดร.อัมเรศ เนตาสีทธิ อ.สุวรรณี เครือพิ้ง	Journal of Education and Learning Vol.11, No.1 ; 2022	2022	125 - 131
Digital Social Media Development for Learning to Promote the Power of Mental Health of the Elderly	รศ.ดร.พิสิทธ์ ฌอน บัวกนก อ.ดร.พงศ์วัชร พองกันทา ดร.ณัฐพล แจ็งอักษร	Journal of Education and Learning Vol. 11 No. 4	2022	52 - 60



5.1.2 คณะมนุษยศาสตร์และสังคมศาสตร์

ชื่อบทความ / งานวิจัย/งานสร้างสรรค์	ชื่อผู้เขียน	ชื่อวารสาร	ชื่อเล่มที่ วันเดือนปี	เลขหน้า
ตีพิมพ์ในรายงานสืบเนื่องจากการประชุมวิชาการระดับชาติ				
จิตรกรรมสีน้ำสถาปัตยกรรม สำคัญย่านเศรษฐกิจรถไฟ นครลำปาง ผ่านแอปพลิเคชัน เส้นทางรถม้า จ.ลำปาง	ผศ.วราภรณ์ ภูมิลี	การประชุมวิชาการระดับชาติ มหกรรมงานวิจัยแห่งชาติ 2564 “Thailand Research Expo : Symposium 2021” เซ็นทรัลเวิลด์ราชประสงค์ กรุงเทพฯ.	25 – 26 July 2022	132- 140
การเลือกตั้งท้องถิ่น ในบริษัทใหม่	ประยูร อิมิวัตร์, ผศ.รัชดาพร หวลอารมณ และ สุภาภรณ์ ทองเพ็ญ	การประชุมวิชาการระดับชาติ ครั้งที่ 12 ณ ศาลาดนตรี สุริยเทพ มหาวิทยาลัยรังสิต	30 กรกฎาคม 2564	1 - 21
กลวิธีการเล่าเรื่องที่ปรากฏ ในหนังสือกฎแห่งกรรม ของ ท.เลียง พิบูลย์.	ประภัสราภรณ์ โลกคาลัย และ ผศ.สุภาวดี ยาดิ	รายงานการประชุมวิชาการ ระดับชาติเครือข่ายความร่วมมือ ทางวิชาการ และวัฒนธรรม 4 สถาบันการศึกษา “ภาษา และ วัฒนธรรมไทยใน วิถีโลก ใหม่” กรุงเทพฯ: มหาวิทยาลัย รามคำแหง.	16 ธันวาคม 2564	675 – 692
อนุภาคและอัตลักษณ์ นิทานไทใหญ่ : กรณีศึกษา นิทานไท ใหญ่จากหนังสือ “ด้วยปัญญาและความรัก : นิทานชาวเมืองเหนือ” โดย เวาน์ เพลงเออ”	อ.ตุลาภรณ์ แสนปรน	รายงานประชุมวิชาการระดับ ชาติ ด้านมนุษยศาสตร์และ บูรณาการทางภาษาครั้งที่ 3 (ออนไลน์) คณะมนุษยศาสตร์ มหาวิทยาลัยมหาจุฬาราช วิทยาลัย หัวข้อ“อักษร ภาษา จารีการวรรณคดี คติชน วิทยา : บทบาทที่ มีต่อสังคม ปัจจุบัน และอนาคต”(นำเสนอ ออนไลน์).	7 กันยายน 2564	83 - 99
กลวิธีการเขียนและศิลปะ การใช้ภาษาของ สงวน โชติสุขรัตน์ ในสารคดีชีวประวัติ “คนดีเมืองเหนือ”	อ.ทัตพิชา สกุลสืบ และ ผศ.ดร.ธนพร หมูคำ	รายงานสืบเนื่องจากการประชุม วิชาการระดับชาติเครือข่าย ความร่วมมือทางวิชาการและ วัฒนธรรม 4 สถาบันการศึกษา หัวข้อ “ภาษาและ วัฒนธรรม ไทยใน วิถีโลกใหม่”	16 ธันวาคม 2564	535 - 554



ชื่อบทความ / งานวิจัย/งานสร้างสรรค์	ชื่อผู้เขียน	ชื่อวารสาร	ชื่อเล่มที่ วันเดือนปี	เลขหน้า
ตีพิมพ์ในรายงานสืบเนื่องจากการประชุมวิชาการระดับชาติ				
Teachers Preparedness For Emergency Remote Education During the COVID-19 Pandemic: A case Study from a provincial Thai University.	ผศ.ดร.ชุติกานต์ รักธรรม	รายงานสืบเนื่องจากการประชุมวิชาการมนุษยศาสตร์และสังคมศาสตร์ระดับชาติครั้งที่ 14 และระดับนานาชาติครั้งที่ 1	17 - 18 มิถุนายน 2564	
Folklore and COVID-19 Protection: Case Study of Thai Spiritual Guardian for the City Gate by Pong Sanuk Nuea Temple Faith Group, Lampang Province, Thailand.	อ.ภาณุวัฒน์ สุกุลสืบ	รายงานการประชุม The 14 th International Humanities and Social Sciences Network Conference: Moving from Disruption to Resilience: The Dynamics of Humanities and Social Sciences.	15-16 July 2021	139 – 143
ตีพิมพ์ในวารสารวิชาการที่ปรากฏในฐานข้อมูล TCI กลุ่มที่ 2				
ชุมชนกับการเตรียมพร้อมรับภัยพิบัติแผ่นดินไหวกรณีศึกษา บ้านมาย ตำบลวังเงิน อำเภอแม่ทะ จังหวัดลำปาง วารสารสังคมศาสตร์ มหาวิทยาลัยศรีนครินทรวิโรฒ	ผศ.ชัตติยา ชัตติยวรา, ราชศักดิ์ สุวรรณนัจศิริ, และชวนพบ เอี้ยววานุรักษ์	วารสารสังคมศาสตร์ มหาวิทยาลัยศรีนครินทรวิโรฒ, ปีที่ 24 (1)	มกราคม - มิถุนายน 2564	35 - 48
ผลกระทบโควิด 19 ต่ออาชีพนักดนตรีกลางคืนในจังหวัดเชียงใหม่ และลำปาง	อ.ทยากร สุวรรณภูมิ และ อ.ปราการ ใจดี	วารสารมนุษยศาสตร์ สังคมศาสตร์ปริทัศน์ ปีที่ 9 (1)	มกราคม - เมษายน 2564	1 - 12
มิติใหม่ของการพัฒนาทักษะพื้นฐานเปียโนสำหรับผู้เรียนในยุคปัจจุบัน	อ.พงษ์วิภรณ์ มหิทธิพงศ์ และผศ.ศรชัย เต็งรัตน์ล้อม	วารสารมนุษยศาสตร์ สังคมศาสตร์ปริทัศน์ ปีที่ 9 (1)	มกราคม - เมษายน 2564	13 -24
อนุภาคไฮยศาสตร์และบทบาทของอนุภาคไฮยศาสตร์ที่มีต่อการสร้างตัวละครเอกเรื่องการ์ตูน ปริศนาคดี อาถรรพ์	อ.ภาณุวัฒน์ สุกุลสืบ	วารสารมนุษยศาสตร์ สังคมศาสตร์ปริทัศน์ ปีที่ 9 (1)	มกราคม - เมษายน 2564	110 - 125



ชื่อบทความ / งานวิจัย/งานสร้างสรรค์	ชื่อผู้เขียน	ชื่อวารสาร	ชื่อเล่มที่ วันเดือนปี	เลขหน้า
การพัฒนาทักษะการพูดภาษาจีนโดยใช้ บทบาทสมมุติในวิชาการฟังและการพูดภาษาจีน 1 ของนักศึกษา มหาวิทยาลัยราชภัฏลำปาง	อ.สุพรรณนิการ์ วงศ์สุตา	วารสารมนุษยศาสตร์ สังคมศาสตร์ปริทัศน์ ปีที่ 9 (2)	พฤษภาคม - สิงหาคม 2564	59 - 70
ปัญหาและแนวทางในการพัฒนาคู่มือล่ามทางการแพทย์ขั้นพื้นฐานเพื่อช่วยเหลือผู้ป่วยนักท่องเที่ยวชาวจีน	อ.ดร.สุกัญญา แซ่โก	วารสารมนุษยศาสตร์ สังคมศาสตร์ปริทัศน์ ปีที่ 9 (2)	สิงหาคม 2564	80 - 93
การมีส่วนร่วมทางการเมืองของประชาชนในเขตเทศบาลเมืองเขลางค์นคร อำเภอเมืองลำปาง จังหวัดลำปาง	ผศ.ณัฐพงษ์ คันธรส, ผศ.อัมฤตา สารธิงส์ และ ผศ.อัญธิชา รุ่งแสง	วารสารวิชาการ วิทยาลัยบริหารศาสตร์ ปีที่ 4 (1)	มกราคม - มีนาคม 2564	1 - 18
การศึกษาวิเคราะห์ความกตัญญูกตเวทีในพระพุทธศาสนาเถรวาท	ผศ.อำนาจ สงวนกลาง	ธรรมธารวารสารวิชาการ ทางพระพุทธศาสนา ปีที่ 7(1)	มกราคม - มิถุนายน 2564	101 - 130
แนวทางเชิงนโยบายในการบริหารจัดการพื้นที่อย่างมีส่วนร่วมของ ตำบลเสริมขวา อำเภอเสริมงาม จังหวัดลำปาง	อ.มณีนันท์ จันทร์หนิ้ว และ รศ.พุกษา เครือแสง	วารสารกฎหมาย สุโขทัยธรรมมาธิราช ปีที่ 32 (1)	มกราคม - มิถุนายน 2564	129 - 148
วิถีที่ปรากฏในนิทานพื้นบ้านชาวลำหู่ ชุมชนป่าคาสันติสุข บ้านแม่แจ่ม อ.เมืองปาน จ.ลำปาง	ผศ.ดร.สุประวีณ์ แสงอรุณเฉลิมสุข	วารสารราชภัฏเพชรบูรณ์สาร ปีที่ 23 (2)	กรกฎาคม - ธันวาคม 2564	75 - 86
การพัฒนาทักษะภาษาจีนเพื่อการทำงานสำหรับพนักงานนวดแผนไทย	ผศ.สิริรัตน์ วาวแว	วารสารบัณฑิตแสงโคมคำ ปีที่ 6(2)	พฤษภาคม - สิงหาคม 2564	268 - 285
ระบบการบริหารจัดการกำลังคนคุณภาพในภาครัฐการไทย (Talent Management System of Thai Government Sector)	อ.ดร.เทวฤทธิ์ วิญญา, ผศ.รัชดาพร ทวลอารมณ์ และ ผศ.ดร.วิศห์ เศรษฐกร	วารสารด้านการบริหารรัฐกิจ และการเมือง มหาวิทยาลัยบูรพา ปีที่ 10 (1)	มกราคม - มิถุนายน 2564	



ชื่อบทความ / งานวิจัย/งานสร้างสรรค์	ชื่อผู้เขียน	ชื่อวารสาร	ชื่อเล่มที่ วันเดือนปี	เลขหน้า
การเสริมสร้างสุนทรียภาพ เพื่อสร้างคุณค่าในตน ของผู้สูงอายุ	ผศ.ดร.ฤทัย พานิช และ รศ.พรสวรรค์ มณีทอง	วารสารมนุษยศาสตร์ สังคมศาสตร์ปริทัศน์ ปีที่ 9 (3)	กันยายน – ธันวาคม 2564	28 - 39
ความเป็นพลเมืองกับการ พัฒนาประชาธิปไตยในชุมชน: ศึกษาเฉพาะกรณีชุมชนใน เขตเทศบาลเมืองเขลางค์นคร อำเภอเมือง จังหวัดลำปาง	ผศ.อัญธิชา รุ่งแสง และ ผศ.ณัฐพงษ์ คันธรส	วารสารมนุษยศาสตร์ สังคมศาสตร์ปริทัศน์ ปีที่ 9 (3)	กันยายน – ธันวาคม 2564	56 - 66
การบริหารจัดการขยะ โดยกระบวนการมีส่วนร่วม ของประชาชนในเขตพื้นที่ เทศบาลตำบลป่าตันนครรั้ว อำเภอแม่ทะ จังหวัดลำปาง	รศ.วิไลลักษณ์ พรหมเสน ผศ.ดร.พงศธร คำใจหนัก และ อ.อัศจร แม่บ้าน	วารสารมหาวิทยาลัยราชภัฏ ลำปาง ปีที่ 10 (2)	กรกฎาคม – ธันวาคม 2564	104 - 114
การบริหารราชการแบบมี ส่วนร่วม: จากแนวคิด สู่การพัฒนาภาครัฐในยุค ประเทศไทย 4.0	ผศ.ณัฐพงษ์ คันธรส ผศ.อัมฤตา สารสิงค์ ผศ.อัญธิชา รุ่งแสง และ อ.ฐาปนี ชุมพลวงศ์	วารสารวิชาการ สถาบันเทคโนโลยี แห่งสุวรรณภูมิ (สาขามนุษยศาสตร์ และ สังคมศาสตร์) ปีที่ 7 (2)	กรกฎาคม - ธันวาคม 2564	130 - 144
การศึกษาปัญหาและแนวทาง การพัฒนาสมรรถนะการ สื่อสาร ภาษาจีน เพื่อส่งเสริม การท่องเที่ยวเชิงสุขภาพและ วัฒนธรรม ในจังหวัดลำปาง	อ.เพ็ญพรรณษา ชัยธีระสุเวท ผศ.วรญา รอดวินิจ และ ผศ.วรภากรณ์ ภูมิลี	วารสารวิชาการบัณฑิตศึกษา และสังคมศาสตร์ มหาวิทยาลัยราชภัฏอุตรดิตถ์ ปีที่ 11 (2)	กรกฎาคม - ธันวาคม 2564	65 - 78
การพัฒนาระบบฐานข้อมูล อัตลักษณ์ชาติพันธุ์ เพื่อส่งเสริมการท่องเที่ยวด้วย ระบบภูมิสารสนเทศ โดยชุมชน : บ้านแม่แจ่ม อำเภอเมืองปาน บ้านจำป๋วย อำเภอแม่ทะ และบ้านโป่ง น้ำร้อน อำเภอเสริมงาม จังหวัดลำปาง	อ.ดร.สุนันท์ทิพย์ สุภาจันทร์ อ.พิมาย วงค์ทา อ.วีรศักดิ์ ฟองเงิน ผศ.ดร.รัชฎาภรณ์ ทองแป้น และ ผศ.ชนม์ธวัช สุวรรณ	วารสารสังคมศาสตร์ เพื่อการพัฒนาท้องถิ่น มหาวิทยาลัยราชภัฏ มหาสารคาม ปีที่ 5 (4)	ตุลาคม - ธันวาคม 2564	175 - 184



ชื่อบทความ / งานวิจัย/งานสร้างสรรค์	ชื่อผู้เขียน	ชื่อวารสาร	ชื่อเล่มที่ วันเดือนปี	เลขหน้า
การวิเคราะห์ลักษณะ ของตัวละครเอกหญิงที่มี การเดินทางทางจิต วิญญาณ ในนวนิยายแนวศาสนา ของ ทมยันตี	สุประวีณ์ แสงอรุณเฉลิมสุข (นักศึกษา) รศ.ดร. Truong Thi Hang รศ.ดร.ประจักษ์ สายแสง และ รศ.บุญ เหลือใจมโน (ผลงานนักศึกษา ป.เอก)	วารสารมหาวิทยาลัยราชภัฏ ลำปาง ปีที่ 10 (1)	มกราคม - มิถุนายน 2564	143 - 153
วรรณกรรมเพลงกล่อมเด็ก จังหวัดลำปาง : การวิเคราะห์ ปัจจัยที่มีผลต่อกาเปลี่ยนแปลง และความคงอยู่	อรทัย สุขจ๊ะ (นักศึกษา) ผศ.ชนิษฐา ใจมโน รศ.ดร.สนม ครุฑเมือง และ รศ.บุญเหลือ ใจมโน (ผลงานนักศึกษา ป.เอก)	วารสารวิจัยทางการศึกษา มหาวิทยาลัยศรีนครินทรวิโรฒ ปีที่ 16 (1)	มกราคม - มิถุนายน 2564	150 - 163
วัจนกรรมคาลงท้ายใน ภาษาถิ่นเหนือตาม ปัจจัยทางเพศ	นิตยา มุลปินใจ (นักศึกษา) ผศ.ดร.ชนิษฐา ใจมโน ผศ.ดร.ฤทัย พานิช และศรีวิไล พลมณี (ผลงานนักศึกษา ป.เอก)	วารสารวิจัยทางการศึกษา มหาวิทยาลัยศรีนครินทรวิโรฒ ปีที่ 16 (1)	มกราคม - มิถุนายน 2564	164 - 177
การดำรงอยู่ของ อัตลักษณ์ชาติพันธุ์ไทใหญ่ ในจังหวัดแม่ฮ่องสอน	จันทกานต์ สติธิราช (นักศึกษา) ผศ.ดร.ธนพร หมูคำ ศรีวิไล พลมณี และ ประเทือง ทินรัตน์ (ผลงานนักศึกษา ป.เอก)	วารสารรามคำแหง ฉบับมนุษยศาสตร์ ปีที่ 40 (1)	มกราคม - มิถุนายน 2564	23 - 48
A Comparative Study of Beliefs Found in Thai and Myanmar Legends	Su Su Khin, Truong Thi Hang, Prachzcksha Saisang & Sanom Khрутmuang	วารสารวิชาการ มจร.บุรีรัมย์ ปีที่ 6 ฉบับที่ 1	มกราคม - มิถุนายน 2564	61 - 75
ภาพแทนวัฒนธรรมจีน ผ่านเครื่องแต่งกายที่ ปรากฏในนวนิยายเรื่อง “ก๊ี้เพ้า” ของ พงศกร	หวงหยวนหยวน และ ผศ.ธนพร หมูคำ (ผลงานนักศึกษา ป.เอก)	วารสารรามคำแหง ฉบับมนุษยศาสตร์ ปีที่ 40 (2)	กรกฎาคม - ธันวาคม 2564	1 - 20
การศึกษาเปรียบเทียบ วรรณกรรมเพลงลูกทุ่ง ของไทยและลาว : การวิเคราะห์ภาพพจน์และ ภาพสะท้อนสังคม	นภาพร แสงสุข รศ.ดร.บุญเหลือ ใจมโน และ รศ.ดร.เอกฉัตร จารุเมธีชน (ผลงานนักศึกษา ป.เอก)	วารสารมหาวิทยาลัย ราชภัฏลำปาง ฉบับที่ 10	กรกฎาคม - ธันวาคม 2564	58 - 69



ชื่อบทความ / งานวิจัย/งานสร้างสรรค์	ชื่อผู้เขียน	ชื่อวารสาร	ชื่อเล่มที่ วันเดือนปี	เลขหน้า
สัมฤทธิ์ผลในการนำนโยบาย การแก้ปัญหา หมอกควันไป ปฏิบัติในพื้นที่ อำเภอแม่เมาะ จังหวัดลำปาง	รศ.ดร.วิวัฒน์ หมั่นการ ผศ.วิเชิด ทวีกุล และ อ.รพีพรรณ จักรสาน	วารสารวิจัย มข. สาขามนุษยศาสตร์ และ สังคมศาสตร์ (ฉบับบัณฑิต ศึกษา) ปีที่ 9 ฉบับที่ 2	พฤษภาคม - สิงหาคม 2564	1 - 12
พลวัตประวัติศาสตร์ท้องถิ่น เพื่อการจัดการส่งเสริม การท่องเที่ยว โดยชุมชนสู่การ กำหนดนโยบายในระดับพื้นที่ และระดับจังหวัด	ผศ.ดร.อนันต์ อุปสอด ชุตินิชรุ้ ปานคำ ผศ.ดร.วิศห์ เศรษฐกร	วารสารการบริหาร นิติบุคคล และ นวัตกรรมท้องถิ่น ปีที่ 8 ฉบับที่ 3	มีนาคม 2565	175 - 191
การบริหารจัดการน้ำเสีย ในชุมชนแบบมีส่วนร่วม : กรณีศึกษาเทศบาลนครลำปาง จังหวัดลำปาง	ผศ.ดร.อนันต์ อุปสอด ผศ.ดร.สุวรรณี แลสันกลาง อ.ดร.เอกสิทธิ์ ไชยปิน และ อ.พิบลุย์ ชยโอว์สกุล	วารสารวิชาการ วิทยาลัยบริหารศาสตร์ ปีที่ 5 ฉบับที่ 1	มกราคม - มีนาคม 2565	29 - 43
การแข่งขันทางการเมือง และเครือข่ายทางการเมือง : บทวิเคราะห์กรณีการเลือก ตั้งนายกองค์การบริหารส่วน จังหวัดลำปาง พ.ศ.2563	ผศ.ณัฐพงษ์ คันธรส	วารสารวิชาการ วิทยาลัยบริหารศาสตร์ ปีที่ 5 ฉบับที่ 1	มกราคม - มีนาคม 2565	83 - 97
วนิดา : การดัดแปลงนวนิยาย สู่ละครโทรทัศน์	อ.ทัตพิชา สกุลสืบ	วารสารวิชาการ มหาวิทยาลัยราชภัฏอุตรธานี ปีที่ 10 ฉบับที่ 1	มกราคม - มิถุนายน 2565	83 - 97
การพัฒนารูปแบบการจัดการ ขยะอย่างมีส่วนร่วมของชุมชน: กรณีศึกษาเทศบาล ตำบลไหล่หิน อำเภอเกาะคา จังหวัดลำปาง	ผศ.ดร.นิตยา มูลปิ่นใจ	วารสารวิชาการ มหาวิทยาลัยราชภัฏอุตรธานี ปีที่ 10 ฉบับที่ 1	มกราคม - มิถุนายน 2565	18 - 137
การจัดการที่ดินในเขตป่าชุมชน อย่างยั่งยืนโดยความร่วมมือ ขององค์กรปกครองท้องถิ่น กับประชาชน	ผศ.ณัฐพงษ์ คันธรส และ อ.เกียรติสุดา โสตามรรค	วารสารมนุษยศาสตร์ สังคมศาสตร์ปริทัศน์ปีที่ 10 ฉบับที่ 1	มกราคม - มิถุนายน 2565	10 - 19
การปรับตัวในการจัดการท่องเที่ยว โดยชุมชน บ้านแม่หลวง ตำบลแม่ หลวง อำเภอแม่เมาะ จังหวัดลำปาง สู่การท่องเที่ยว ชุมชนวิถีใหม่	ผศ.ปวีณา งามประภาสม	วารสารมนุษยศาสตร์ สังคมศาสตร์ปริทัศน์ปีที่ 10 ฉบับที่ 1	มกราคม - มิถุนายน 2565	45 - 52



ชื่อบทความ / งานวิจัย/งานสร้างสรรค์	ชื่อผู้เขียน	ชื่อวารสาร	ชื่อเล่มที่ วันเดือนปี	เลขหน้า
ภาพแทนชายไทยเชื้อสายจีน ในละครโทรทัศน์ “เลือดข้นคนจาง”	ชญานิน บุญส่งศักดิ์ (นักศึกษา) ผศ.ดร.ธนพร หมุกคำ	วารสารมนุษยศาสตร์ สังคมศาสตร์ปริทัศน์ ปีที่10 ฉบับที่ 1	มกราคม - มิถุนายน 2565	67 - 77
การสร้างหลักสูตร ภาษาอังกฤษ สำหรับ ผู้สูงอายุ เพื่อใช้ในชีวิตประจำวัน	อ.อัจฉริยา ครุฑาโรจน์ ผศ.ดร.ฤทัย พานิช และ ริชardt แมนนัน	วารสารมนุษยศาสตร์ สังคมศาสตร์ปริทัศน์ ปีที่10 ฉบับที่ 1	มกราคม - มิถุนายน 2565	111 - 121
การศึกษาเปรียบเทียบคุณธรรม ที่ปรากฏในนิทานพื้นบ้าน ประเทศไทย และสาธารณรัฐ ประชาธิปไตยประชาชนลาว	สุชาดา สุทัศน์ (นักศึกษาปริญญาเอก) รศ.ดร.บุญเหลือ ไจมน และ เอกฉัตร จารุมณีชน	วารสาร มหาวิทยาลัยราชภัฏลำปาง ปีที่11 ฉบับที่ 1	มกราคม - มิถุนายน 2565	123 - 133
มโนทัศน์ “สตรี” ในวรรณกรรมจีนสมัย ค.ศ.1912 - ปัจจุบัน	เพ็ญ ลีชาน (นักศึกษาปริญญาเอก) ผศ.ดร.ชนิษฐา ไจมน และ สนิท สัตโยภาส	วารสารรามคำแหง ฉบับมนุษยศาสตร์ ปีที่ 41 ฉบับที่ 1	มกราคม - มิถุนายน 2565	67 - 86
วรรณกรรมเพลงของ จังหวัดเพชรบูรณ์ ประเทศไทย และวรรณกรรมเพลง แขวงเวียงจันทน์ ประเทศสาธารณรัฐ ประชาธิปไตยประชาชนลาว	สุรธอม พาแก้ว (นักศึกษาปริญญาเอก) รศ.ดร.บุญเหลือ ไจมน และ รศ.ดร.เอกฉัตร จารุมณีชน	วารสารวิชาการ มจร.บุรีรัมย์ ปีที่ 7 ฉบับที่ 2	กรกฎาคม - ธันวาคม 2565	111 - 120
- ตีพิมพ์ในวารสารวิชาการที่ปรากฏในฐานข้อมูล TCI กลุ่มที่ 1 (ค่าน้ำหนัก 0.80) จำนวน 8 ผลงาน				
บ้านและ(ความ)สวย : ความงามของชนชั้นกลางกับ ความเปลี่ยนแปลงการจัดการ พื้นที่บริเวณบ้านทศวรรษ 2520 - 2540	รศ.ดร.ภิญญาพันธุ์ พจนะลาวัฒน์ และ สายชล สัตยานุรักษ์	วารสารสังคมศาสตร์ มหาวิทยาลัยนเรศวร ปีที่ 17 (1)	มกราคม - มิถุนายน 2564	31 - 70
“จักรวาลการบริโภคในบ้าน ความเปลี่ยนแปลงของรสนิยม ความงามและอารมณ์ความ รู้สึกของสมาชิกในครอบครัว ชนชั้นกลางไทย ทศวรรษ 2520 - 2540”	รศ.ดร.ภิญญาพันธุ์ พจนะลาวัฒน์	วารสารมนุษยศาสตร์สาร (ฉบับเพิ่มเติม)	พฤศจิกายน 2564	112 - 113
“วินัยและการลงทัณฑ์ ในประวัติศาสตร์การศึกษาไทย (พ.ศ. 2475-2563)”	รศ.ดร.ภิญญาพันธุ์ พจนะลาวัฒน์	วารสารสังคมศาสตร์ มหาวิทยาลัยนเรศวร, 17:2	กรกฎาคม - ธันวาคม 2564	283 - 316



ชื่อบทความ / งานวิจัย/งานสร้างสรรค์	ชื่อผู้เขียน	ชื่อวารสาร	ชื่อเล่มที่ วันเดือนปี	เลขหน้า
การพัฒนาฐานข้อมูลสุขภาพประชาชนในระบบสารสนเทศภูมิศาสตร์ในเขตเทศบาลเมืองลำพูน	อ.วารินทร์ วงษ์วรรณ	วารสารมหาวิทยาลัยศิลปากร ปีที่ 41 (2)	มีนาคม - เมษายน 2564	68 - 78
แนวทางการพัฒนาคุณภาพชีวิตของแรงงานนอกระบบภาคการเกษตรในเขตชุมชน ตำบลเสริมขวา อำเภอสว่างงาม จังหวัดลำปาง	อ.ฐาปณี ชุมพลวงศ์ อ.นริศรา ภาษิตวีไลธรร และ อ.กิ่งแก้ว ทิศตั้ง	วารสารมนุษยศาสตร์ และสังคมศาสตร์ มหาวิทยาลัยธนบุรี ปีที่ 15 (3)	กันยายน - ธันวาคม 2564	97 - 107
อัตลักษณ์ชาติพันธุ์ผ่านเรื่องเล่าเพื่อส่งเสริมการท่องเที่ยวโดยชุมชน , สักทอง :	ผศ.ดร.สุประวิทย์ แสงอรุณ ฉลิมสุข ผศ.เอื้อมพร พุเต็มวงศ์ อ.เพชรวลี กนิษฐเสน และ ชัตนารี มีสุขโข.	วารสารมนุษยศาสตร์ และสังคมศาสตร์ (สทมส.), 27 (4)	กันยายน - ธันวาคม 2564	53 - 64
วรรณกรรมพื้นบ้านกับการประกอบสร้างอัตลักษณ์มุสลิมชาวหุย	หยางจิ้น (นักศึกษา) ผศ.ธนพร หมูคำ รศ.บุญเหลือ ไจมน และ ภูริวรรณ วรานุสาสน์ (ผลงานนักศึกษา ป.เอก)	วารสารศิลปศาสตร์ มหาวิทยาลัยแม่โจ้ 9 (2)	กรกฎาคม - ธันวาคม 2564	63 - 82
การสร้างแบบทดสอบวัดสมรรถนะการอ่านสำหรับนักเรียนชั้นประถมศึกษาปีที่ 4 - 6 โดยการหนุนเสริมจากภาคีเครือข่ายการเรียนรู้	ผศ.ดร.ดวงจันทร์ เตียววิไล และ ผศ.ดร.ธนพร หมูคำ	วารสารศึกษาศาสตร์ มหาวิทยาลัยขอนแก่น ปีที่ 44 ฉบับที่ 4	ตุลาคม - ธันวาคม 2564	18 - 36
แนวทางการจัดทำธรรมนูญชุมชนในตำบลเสริมขวา อำเภอสว่างงาม จังหวัดลำปาง เพื่อการใช้ประโยชน์ร่วมกันจากที่ดินในเขตป่าชุมชน	ผศ.ณัฐพงษ์ คันธรส และ อ.เกียรติสุดา โสตามรรค	วารสารวิจัยราชภัฏเชียงใหม่ ปีที่ 23 ฉบับที่ 1	มกราคม - เมษายน 2565	159 - 175
การวิเคราะห์ข้อผิดพลาดที่เกิดจากการแปลของนักศึกษาสาขาวิชาภาษาอังกฤษ มหาวิทยาลัยราชภัฏลำปาง	ผศ.ดร.ฤทัย พานิช	วารสารมนุษยศาสตร์ มหาวิทยาลัยนเรศวร ปีที่ 19 ฉบับที่ 1	มกราคม - เมษายน 2565	38 - 59
การพัฒนาตัวบ่งชี้คุณลักษณะความเป็นครูภาษาจีนที่เข้มแข็งสำหรับนักศึกษาวิชาชีพครูสาขาภาษาจีน มหาวิทยาลัยราชภัฏภาคเหนือ	ผศ.ดร.บัณฑิตกาญจ ตั้งภากรณ์	วารสารการวัดผลการศึกษามหาวิทยาลัยมหาสารคาม ปีที่ 28 ฉบับที่ 1	มกราคม - มิถุนายน 2565	60 - 174



ชื่อบทความ / งานวิจัย/งานสร้างสรรค์	ชื่อผู้เขียน	ชื่อวารสาร	ชื่อเล่มที่ วันเดือนปี	เลขหน้า
ตีพิมพ์ในวารสารทางวิชาการระดับนานาชาติที่ปรากฏในฐานข้อมูลระดับนานาชาติตามประกาศ ก.พ.อ. เรื่องหลักเกณฑ์การพิจารณาวารสารทางวิชาการ สำหรับการเผยแพร่ผลงานทางวิชาการ พ.ศ.2562				
Comparing Collaborative Writing Activity in EFL Classroom: Face-to-Face Collaborative Writing versus Online Collaborative Writing Using Google Docs (การศึกษาเชิงเปรียบเทียบ การเขียนแบบร่วมมือด้วยวิธีการเขียนแบบประชันหน้ากันแบบใช้เอกสารออนไลน์ของผู้เรียนภาษาอังกฤษ)	อ.จิตรลดา มุลมา	Asian journal of Education and Training (September) P.204-215 (ฐานข้อมูลระดับนานาชาติ ERIC)	27 กันยายน 2564	
Moonma, J. (2021). Google Classroom: Understanding EFL Students' Attitudes towards Its Use as an Online Learning Platform. English Language Teaching, 14(11), 38-48. https://doi.org/10.5539/elt.v14n11p38	อ.จิตรลดา มุลมา	English Language Teaching; Vol. 14, No. 11; 2021 ISSN 1916- 4742 E-ISSN 1916-4750 Published by Canadian Center of Science and Education (ฐานข้อมูลระดับนานาชาติ ERIC)	13 ตุลาคม 2564	
English as an international Language teaching and Perceptions : A case Study of Thai tertiary English Language Teachers	อ.ดร.เกวลิณ จันทระเดช	International Journal of Progressive Education. Volume 17 Issue 6 (December) P.93-114 (ฐานข้อมูลระดับนานาชาติ ERIC)	ธันวาคม 2564	
Good Governance of the Provincial Administrative Organization in Thailand: A Case Study in Phrae Province, Thailand. PSYCHOLOGY AND EDUCATION (2021) 58(5) ISSN 1553 - 6939.	ผศ.ดร.วิศท์ เศรษฐกร	Scopus, Scimago Journal & Country Rank (SJR)	26 เมษายน 2564	



ชื่อบทความ / งานวิจัย/งานสร้างสรรค์	ชื่อผู้เขียน	ชื่อวารสาร	ชื่อเล่มที่ วันเดือนปี	เลขหน้า
Image of Thai and loa's Women in Southeast Asian Writers Award Literatures.	Patumvadee Lamlert, Kanita Chaimamo, Boonlue Chaimano and Pratuang Dinnaratna	Scopus, Scimago Journal& Country Rank (SJR)	26 เมษายน 2564	

5.1.3 คณะวิทยาการจัดการ

ชื่อบทความ / งานวิจัย/งานสร้างสรรค์	ชื่อผู้เขียน	ชื่อวารสาร	ชื่อเล่มที่ วันเดือนปี	เลขหน้า
การจัดการความรู้เพื่อพัฒนาสื่อประชาสัมพันธ์ผลิตภัณฑ์น้ำพริกถั่วเน่า ตำบลลี อำเภอลี้ จังหวัดลำพูน	กนกพร เอกกะสินสกุล ปองปรารณ สุนทรเภสัช เบญจวรรณ เลาลลิต กิติวัฒน์ กิติบุตร	การประชุมวิชาการ ระดับชาติ ครั้งที่ 11 และนานาชาติครั้งที่ 4 วิทยาการจัดการวิชาการ 2022 มหาวิทยาลัยราชภัฏลำปาง	25 ก.พ. 65	183 - 193
การพัฒนาทักษะการนำเสนอของนักศึกษาโดยใช้อินโฟกราฟิก	ปองปรารณ สุนทรเภสัช	การประชุมวิชาการ ระดับชาติ ครั้งที่ 11 และนานาชาติครั้งที่ 4 วิทยาการจัดการวิชาการ 2022 มหาวิทยาลัยราชภัฏลำปาง	25 ก.พ. 65	169 - 182
การพัฒนาระบบสารสนเทศเพื่อการส่งเสริมการขายแบบ Dropship	จรรุวรรณ ชมเขย นนทชัย ศักดิ์ศรี พิรภพ จันทร์แสนตอ อารยา อริยา	การประชุมวิชาการ ระดับชาติ ครั้งที่ 11 และนานาชาติครั้งที่ 4 วิทยาการจัดการวิชาการ 2022 มหาวิทยาลัยราชภัฏลำปาง	25 ก.พ. 65	31 - 41
การวิเคราะห์ความสัมพันธ์เชิงคุณภาพระยะยาวของดัชนีราคาที่อยู่อาศัยกับอัตราดอกเบี้ยเงินกู้ในเขตกรุงเทพฯ และปริมณฑล	กัญญารัตน์ ไชยสงคราม วรรณกิตต์ วรรณศิลป์	การประชุมวิชาการ ระดับชาติ ครั้งที่ 11 และนานาชาติครั้งที่ 4 วิทยาการจัดการวิชาการ 2022 มหาวิทยาลัยราชภัฏลำปาง	25 ก.พ. 65	466 - 477
การพัฒนาระบบสารสนเทศเพื่อการจัดการร้านตัดผมชายกรณีศึกษาร้านตัดผม Supit barber อำเภอสองเม่น จังหวัดแพร่	อนาวิล ไชยนอก อัศวภูมิ อาณาเขตต์ พิรภพ จันทร์แสนตอ	การประชุมวิชาการ ระดับชาติ ครั้งที่ 11 และนานาชาติครั้งที่ 4 วิทยาการจัดการวิชาการ 2022 มหาวิทยาลัยราชภัฏลำปาง	25 ก.พ. 65	11-21



ชื่อบทความ / งานวิจัย/งานสร้างสรรค์	ชื่อผู้เขียน	ชื่อวารสาร	ชื่อเล่มที่ วันเดือนปี	เลขหน้า
การพัฒนาระบบสารสนเทศ เพื่อการจัดการสมาคมอาชีพกิจ สงเคราะห์ บ้านหลังก้าน	ธนพล เครือตา พิรภพ จันท์แสนตอ อารยา อริยา	การประชุมวิชาการ ระดับชาติ ครั้งที่ 11 และ นานาชาติครั้งที่ 4 วิทยาการจัดการวิชาการ 2022 มหาวิทยาลัยราชภัฏลำปาง	25 ก.พ. 65	22 - 30
ปัจจัยที่ส่งผลต่อการเลือกใช้ บริการส่งสินค้าเดลิเวอรี่ ผ่านร้านเซเว่นอีเลฟเว่นใน เขตอำเภอเมือง จังหวัดลำปาง	ณัฐพล เดชประทุม อนรรักษ์ อาทิตย์กวีวิน อารยา อริยา	การประชุมวิชาการ ระดับชาติ ครั้งที่ 11 และนานาชาติครั้งที่ 4 วิทยาการจัดการวิชาการ 2022 มหาวิทยาลัยราชภัฏลำปาง	25 ก.พ. 65	93 - 101
การพัฒนาระบบสารสนเทศ เพื่อการสั่งตัดเสื้อผ้าพื้นเมือง กรณีศึกษากลุ่มเย็บจักร อุตสาหกรรม บ้านต้นตอง	ทิพย์นภา คำบุญทา นริพันธ์ ปินตาตีบ บัณฑิต บุชบา อารยา อริยา	การประชุมวิชาการ ระดับชาติ ครั้งที่ 11 และนานาชาติครั้งที่ 4 วิทยาการจัดการวิชาการ 2022 มหาวิทยาลัยราชภัฏลำปาง	25 ก.พ. 65	1 - 10
ปัจจัยที่ส่งผลต่อความพึง พอใจของผู้บริโภคในการเลือก ซื้อสินค้าและใช้บริการห้าง เทสโก้โลตัส ในเขตอำเภอเมือง จังหวัดลำปาง	ภาสกร หอมแก่นจันทร์ อนรรักษ์ อาทิตย์กวีวิน พิรภพ จันท์แสนตอ	การประชุมวิชาการ ระดับชาติ ครั้งที่ 11 และนานาชาติครั้งที่ 4 วิทยาการจัดการวิชาการ 2022 มหาวิทยาลัยราชภัฏลำปาง	25 ก.พ. 65	84 - 92
มุมมองของผู้ซื้อสินค้าใน ร้านค้าปลีกสมัยใหม่ที่มีผลต่อ ความพึงพอใจของลูกค้ากรณี ศึกษา ร้านสะดวกซื้อ 7-11 สาขาลาดกาดเมฆ	วณิชยา ทาร์กซ์ อนรรักษ์ อาทิตย์กวีวิน อารยา อริยา	การประชุมวิชาการ ระดับชาติ ครั้งที่ 11 และนานาชาติครั้งที่ 4 วิทยาการจัดการวิชาการ 2022 มหาวิทยาลัยราชภัฏลำปาง	25 ก.พ. 65	111 - 119
การศึกษาปัจจัยความคิดเห็น ด้านการจัดแสดงสินค้า และการตกแต่งร้านค้าปลีก สมัยใหม่ที่มีผลต่อการจูงใจ และตัดสินใจซื้อของผู้บริโภค ร้านสะดวกซื้อเซเว่น อีเลฟ เวน ในเขตอำเภอเมือง จังหวัดลำปาง	สรวิวัฒน์ ฉิมมัน อนรรักษ์ อาทิตย์กวีวิน อารยา อริยา	การประชุมวิชาการ ระดับชาติ ครั้งที่ 11 และนานาชาติ ครั้งที่ 4 วิทยาการจัดการวิชาการ 2022 มหาวิทยาลัยราชภัฏลำปาง	25 ก.พ. 65	102 - 110



ชื่อบทความ / งานวิจัย/งานสร้างสรรค์	ชื่อผู้เขียน	ชื่อวารสาร	ชื่อเล่มที่ วันเดือนปี	เลขหน้า
การพัฒนาผลิตภัณฑ์ชุมชน สู่ตลาดการท่องเที่ยวอย่างมี ส่วนร่วมของชุมชน ตำบลวอแก้ว อำเภอห้างฉัตร จังหวัดลำปาง	จิราภรณ์ พงศ์พันธุ์พัฒนะ กาญจนา คุมา สุธีรา ทิพย์วิวัฒน์พจนนา มยุรี ชมพู ปรีดี สายสี	การประชุมวิชาการ ระดับชาติครั้งที่ 11 และนานาชาติครั้งที่ 4 วิทยาการจัดการวิชาการ 2022 มหาวิทยาลัยราชภัฏลำปาง	25 ก.พ. 65	995 - 1004
การสังเคราะห์องค์ความรู้ เพื่อพัฒนาระบบสารสนเทศ ชุมชนและสื่อดิจิทัลสมัยใหม่ บ้านทุ่งม่านเหนือ อำเภอเมือง จังหวัดลำปาง	อนรรักษ์ อาทิตย์กวิน สนธิญา สุวรรณราช อารยา อริยา พิรภาพ จันทรแสนตอ บัณฑิต บุชบา เกศณีย์ สัตตรัตน์ขจร	การประชุมวิชาการ ระดับชาติ ครั้งที่ 11 และนานาชาติ ครั้งที่ 4 วิทยาการจัดการวิชาการ 2022 มหาวิทยาลัยราชภัฏลำปาง	25 ก.พ. 65	64 - 72
จริยธรรมของผู้ประกอบการ และพนักงานที่มีผลต่อความ พึงพอใจของผู้บริโภคในธุรกิจ ค้าปลีก ร้านเซเว่น อีเลฟเว่น เขตอำเภอเมือง จังหวัดลำปาง	รุจิโรจน์ ชัยรุ่งเรือง อนรรักษ์ อาทิตย์กวิน อารยา อริยา	การประชุมวิชาการ ระดับชาติ ครั้งที่ 11 และนานาชาติ ครั้งที่ 4 วิทยาการจัดการวิชาการ 2022 มหาวิทยาลัยราชภัฏลำปาง	25 ก.พ. 65	54 - 63
ปัจจัยที่มีอิทธิพลต่อการตัดสินใจ ซื้อเครื่องดื่มผสม วิตามิน ของผู้บริโภค อำเภอเมือง จังหวัดลำปาง	ภัทรธิดา วัฒนาพรณกิตติ ขจรศักดิ์ วงศ์วิราช	การประชุมมหาดใหญ่วิชาการ ระดับชาติและนานาชาติ ครั้งที่ 13	12 พ.ค. 65	2968 - 2981
ความเป็นเลิศในการควบคุม คุณภาพงานสอบบัญชีและ ผลการดำเนินงานด้านการ ตรวจสอบของสำนักงาน สอบบัญชีในประเทศไทย	เพ็ญพิสุทธิ์ เตชะ สุขเกษม กลางกุลเสน ณัฐนันท์ รุติยาปราโมทย์	การประชุมมหาดใหญ่ วิชาการระดับชาติและ นานาชาติ ครั้งที่ 13	12 พ.ค. 65	2804 - 2818
อิทธิพลของความฉลาด ทางการบัญชีดิจิทัลต่อ ประสิทธิภาพการควบคุม งานบัญชี : หลักฐานจาก ผู้ปฏิบัติงานบัญชีธนาคาร อาคารสงเคราะห์	เวียรยา กาญจนวัฒนา ไพฑูรย์ อินตะขัน พรชนก ทองลาด	การประชุมมหาดใหญ่ วิชาการระดับชาติและ นานาชาติ ครั้งที่ 13	12 พ.ค. 65	2728- 2744



ชื่อบทความ / งานวิจัย/งานสร้างสรรค์	ชื่อผู้เขียน	ชื่อวารสาร	ชื่อเล่มที่ วันเดือนปี	เลขหน้า
การพัฒนาเส้นทางท่องเที่ยว ชาติพันธุ์เชื่อมโยงเครือข่าย 3 หมู่บ้านท่องเที่ยวโดยชุมชน จังหวัดลำปาง	ศิริญา จนาศักดิ์ ชัยฤกษ์ ตันติเตชา กรรณิการ์ สายเทพ นลินทิพย์ กองคำ กนกพร ศรีวิชัย	การประชุมวิชาการ ระดับชาติ ครั้งที่ 5 (BANIC 2022) “การจัดการธุรกิจ และชีวิตวิถีใหม่ เพื่อการพัฒนาท้องถิ่นที่ เป็นมิตรกับสิ่งแวดล้อมอย่าง ยั่งยืนในยุค Post Covid-19” มหาวิทยาลัยราชภัฏ อุบลราชธานี	19 ส.ค. 65	65 - 77
The Nikkei Asia 300 Index Predictive Model Using The Classification Approach	Inphomthilath, P Ariya, A Junsantor, P Busaba, B Artitkawin, A	Proceedings of the 11th National and the 4th International Conference Management Sciences 2022: “Grow your knowledge, Grow our economy, Grow for community” Lampang Rajabhat University	25 February 2022	1100 - 1106
A Study of Factors and Consumer Behavior Affecting Ceramics Purchasing Intention: A Conceptual Model	Nusara Seangaram Nattawut Panya Weeraporn Supotthamjaree Wichitra Saetang Pornnapa Boonnumma Chitchanok Wongkhrua Kanyarut Chaisongkram	In The 11th National and the 4th International Conference Management Sciences 2022 Lampang, Thailand: Lampang Rajabhat University,	25 February 2022	1094 - 1099
ทักษะการปฏิบัติงานบัญชี สมัยใหม่ต่อความสำเร็จ ในการทำงานของนักบัญชี สังกัดอาชีวศึกษาเอกชน	นฤมล แสนสมุทรใจ ไพฑูรย์ อินตะขัน	วารสารการบริหารนิติบุคคล และ นวัตกรรมท้องถิ่น ปีที่ 8 ฉบับที่ 8	ส.ค. 65	115 - 126
การตลาดเชิงสัมพันธ์ การรับรู้คุณภาพบริการและ ความพึงพอใจที่มีอิทธิพลต่อ ความภักดีของลูกค้าที่ใช้บริการ จากผู้แทนขายอุปกรณ์ทดแทน หรืออุปกรณ์เสริมเพื่อ การรักษาในประเทศไทย	ดาวสวรรค์ สุขพันธุ์ บุญชนิต วิงวอน บุญทวารณ วิงวอน ขจรศักดิ์ วงศ์วิราช พิเชฐ ทองคำ	วารสารละวาศรี ปีที่ 6 ฉบับที่ 1 ม.ค. – มิ.ย.	ม.ค. – มิ.ย. 65	52 - 70



ชื่อบทความ / งานวิจัย/งานสร้างสรรค์	ชื่อผู้เขียน	ชื่อวารสาร	ชื่อเล่มที่ วันเดือนปี	เลขหน้า
ความชาญฉลาดในการสังเกตและสงสัยเยี่ยงผู้ประกอบวิชาชีพที่ส่งผลต่อประสิทธิภาพการปฏิบัติงาน สอบบัญชีของผู้สอบบัญชีรับอนุญาตในประเทศไทย	ชูรีรัตน์ ต๊ะต๋ย จิราภรณ์ พงศ์พันธ์พัฒนะ ณัฐนันท์ จิตติยาปราโมทย์	วารสารบริหารธุรกิจ และ ศิลปศาสตร์ราชชมงคลล้านนา ปีที่ 10 ฉบับที่ 1	ม.ค. - มิ.ย. 65	41 - 56
อิทธิพลเชิงโครงสร้างของสมรรถนะทางเทคโนโลยีสารสนเทศกระบวนการสอบบัญชีและการใช้ดุลยพินิจเยี่ยงผู้ประกอบวิชาชีพที่มีต่อคุณภาพการสอบบัญชีของผู้สอบบัญชีรับอนุญาตแห่งประเทศไทย	แดน กุลรูป	วารสารการจัดการและ การพัฒนามหาวิทยาลัยราชภัฏ อุบลราชธานี ปีที่ 9 ฉบับที่ 1	ม.ค. - มิ.ย. 65	141 - 158
การปฏิบัติทางการบัญชีที่ดีกับคุณภาพรายงานทางการเงินของสถานประกอบการในอุตสาหกรรมเซรามิกภาคเหนือตอนบน	สุพรรณิ คำवास	วารสารการจัดการและ การพัฒนามหาวิทยาลัยราชภัฏ อุบลราชธานี ปีที่ 9 ฉบับที่ 1	ม.ค. - มิ.ย. 65	37 - 54
อัตราภาษีเงินได้ที่แท้จริงและการจัดการภาษีของบริษัทจดทะเบียนในตลาดหลักทรัพย์แห่งประเทศไทย	ทิพยาภรณ์ ปัตถา	วารสารการบริหารนิติบุคคล และนวัตกรรมท้องถิ่น ปีที่ 8 ฉบับที่ 8	ส.ค. 65	127 - 138
ส่วนประสมทางการตลาดที่มีต่อความพึงพอใจในการใช้บริการธุรกิจคอนกรีตผสมเสร็จเขตอำเภอวัง จังหวัดลำปาง	เกริกฤทธิ์ อินแถลง ธนกร สิริสุคันธา	วารสาร มจร.อุบลปริทรรศน์ ปีที่ 7 ฉบับที่ 1	ม.ค. - เม.ย. 65	561 - 574
ส่วนประสมทางการตลาดบริการที่มีอิทธิพลต่อการตัดสินใจเรียนโรงเรียนกวดวิชาของนักเรียนระดับชั้นมัธยมศึกษาตอนปลายในอำเภอเมือง จังหวัดลำปาง	ปรางทิพย์ ดินนะศรี ธนกร สิริสุคันธา	วารสาร มจร.อุบลปริทรรศน์ ปีที่ 7 ฉบับที่ 1	ม.ค. - เม.ย. 65	547 - 560



ชื่อบทความ / งานวิจัย/งานสร้างสรรค์	ชื่อผู้เขียน	ชื่อวารสาร	ชื่อเล่มที่ วันเดือนปี	เลขหน้า
ปัจจัยส่วนประสมทางการตลาดบริการที่มีผลต่อการซื้อซ้ำการเล่นเกมออนไลน์ของกลุ่มผู้บริโภคชาวจีน Gen Z ในเมืองเชียงใหม่ ประเทศสาธารณรัฐประชาชนจีน	เจียอี หลิว นภาพรรณ เนตรประดิษฐ์	วารสาร มหาวิทยาลัยพายัพ ปีที่ 32 ฉบับที่ 1	ม.ค. - เม.ย. 65	77 - 93
แรงจูงใจกลุ่มอ้างอิงและบทวิจารณ์ออนไลน์ที่มีอิทธิพลต่อการตัดสินใจซื้ออาหารผ่านช่องทางออนไลน์ของผู้บริโภคในเขตอำเภอเมืองลำปาง จังหวัดลำปาง	ภาณิณี ภูเขา นภาพรรณ เนตรประดิษฐ์	วารสาร มนุษยศาสตร์และสังคมศาสตร์ มหาวิทยาลัยราชภัฏ ปีที่ 8 ฉบับที่ 2	พ.ค. - ส.ค. 65	126 - 142
อิทธิพลของการรับรู้คุณภาพที่ขยายความสัมพันธ์ระหว่างภาพลักษณ์ปลายทางความพึงพอใจและความภักดีเชิงเจตคติของนักท่องเที่ยวที่เข้ามาเยือนชุมชนท่องเที่ยว OTOP นวัตวิถีเขตภาคเหนือตอนบนของประเทศไทย	ปิยมาศ วันทยางค์นันท์ บุญทวรรณ วิงวอน มนตรี พิริยะกุล	วารสาร มนุษยศาสตร์และสังคมศาสตร์บัณฑิตวิทยาลัย มหาวิทยาลัยราชภัฏ พิบูลสงคราม ปีที่ 16 ฉบับที่ 1	ม.ค. - มิ.ย. 65	323 - 338
การพัฒนาข้อกำหนดเฉพาะการจัดการธุรกิจ ในอุตสาหกรรมเซรามิก จังหวัดลำปาง	ไพฑูรย์ อินตะขัน อนรรักษ์ อาทิตย์กวี อารยา อริยา กรรณิการ์ สายเทพ จิราภรณ์ พงศ์พันธุ์พัฒนา จารุวรรณ ลิ้มปีไพบูลย์ ณัฏฐ์ดนัย ประเทืองบริบูรณ์	วารสารวิทยาการจัดการ มหาวิทยาลัยราชภัฏ พิบูลสงคราม ปีที่ 4 ฉบับที่ 2	พ.ค. - ส.ค. 65	108 - 123
การพัฒนานวัตกรรมผลิตภัณฑ์ผ่านภูมิปัญญาท้องถิ่นแบบมีส่วนร่วมของวิสาหกิจชุมชนกลุ่มชาติพันธุ์บ้านแม่แจ่ม อำเภอเมืองปาน จังหวัดลำปาง	บุญทวรรณ วิงวอน โหว เชียงเหว่ย บุญชนิต วิงวอน ดาวสวรรค์ สุขพันธ์ ณิชาภา เจริญภาคินรัตน์ วิลาศ พุ่มพิมล นันทนาฏ อุพงศ์	วารสาร สังคมศาสตร์วิชาการ ปีที่ 15 ฉบับที่ 1	ม.ค. - มิ.ย. 65	99 - 115



ชื่อบทความ / งานวิจัย/งานสร้างสรรค์	ชื่อผู้เขียน	ชื่อวารสาร	ชื่อเล่มที่ วันเดือนปี	เลขหน้า
บทบาทการคั่นกลางความพึงพอใจและการกำกับของการจัดการความสัมพันธ์ความคาดหวังขยายความสัมพันธ์เศรษฐกิจเชิงประสบการณ์ที่มีอิทธิพลต่อความภักดีในแหล่งท่องเที่ยวปลายทางตามมุมมองของนักท่องเที่ยว	บุญทวรรณ วิงวอน มนตรี พิริยะกุล พิเชฐ ทองคำ กนกวรรณ อุทองทรัพย์ เจิมขวัญ รัชชุศานติ	วารสารบริหารธุรกิจ และ ศิลปศาสตร์ราชชมงคลล้านนา ปีที่ 10 ฉบับที่ 1	ม.ค. - มิ.ย. 65	75 - 102
ปัจจัยที่มีต่อการพัฒนาเป็นมหาวิทยาลัยสีเขียวของมหาวิทยาลัยเอกชนไทย	จารุวรรณ ลิ้มปีไพบูลย์ สุนทรทิพย์ สุภาจันทร์ กาญจนา รัตนธีรวิเชียร	วารสารการบริหารธุรกิจ และ การบัญชีมหาวิทยาลัยขอนแก่น ปีที่ 6 ฉบับที่ 1	ม.ค. - เม.ย. 65	34 - 47
อิทธิพลเชิงสาเหตุของภาวะผู้นำการเปลี่ยนแปลงการพัฒนาทรัพยากรมนุษย์และนวัตกรรมองค์กรที่มีต่อการปรับเปลี่ยนสู่องค์กรดิจิทัลของหน่วยงานในสังกัดการไฟฟ้าส่วนภูมิภาคเขต 1 ภาคเหนือ	ทองศุภร์ วงศ์โสภากา อนรรักษ์ อาทิตย์กวี สุริยจรัส เตชะตันมินสกุล	วารสาร สังคมศาสตร์ และ มานุษยวิทยาเชิงพุทธ ปีที่ 7 ฉบับที่ 1	ม.ค. 65	92 - 109
ความสัมพันธ์เชิงสาเหตุในการสร้างสรรค์นวัตกรรมของผู้จัดการร้านสะดวกซื้อในประเทศไทย	ณัฐธยาน์ น้อยเปียง นภาพรพร เนตรประดิษฐ์ ทัตพงศ์ อวีโรธนานนท์	วารสารปัญญาภิวัฒน์ ปีที่ 14 ฉบับที่ 1	ม.ค. - เม.ย. 65	86 - 100
บทบาทการคั่นกลางของความไว้วางใจทางอิเล็กทรอนิกส์และการกำกับการมุ่งเน้นลูกค้าความสามารถทางนวัตกรรมขยายความสัมพันธ์คุณภาพบริการทางอิเล็กทรอนิกส์ที่มีอิทธิพลต่อ ความพึงพอใจทางอิเล็กทรอนิกส์ ของผู้ใช้บริการธนาคารอิเล็กทรอนิกส์ในประเทศไทย	พิเชฐ ทองคำ บุญทวรรณ วิงวอน มนตรี พิริยะกุล	วารสารวิชาการบริหารธุรกิจ สมาคมสถาบันอุดมศึกษา เอกชนแห่งประเทศไทย ในพระราชูปถัมภ์สมเด็จพระเทพรัตนราชสุดาฯสยาม บรมราชกุมารี ปีที่ 11 ฉบับที่ 1	ม.ค. - เม.ย. 65	32 - 54



ชื่อบทความ / งานวิจัย/งานสร้างสรรค์	ชื่อผู้เขียน	ชื่อวารสาร	ชื่อเล่มที่ วันเดือนปี	เลขหน้า
บุพปัจจัยที่ส่งผลต่อการ ใช้บริการซ้ำของลูกค้า ศูนย์วิทยาศาสตร์การกีฬา มหาวิทยาลัยการกีฬาแห่งชาติ	บงกชกร หงส์สาม ธนกร สิริสุคันธา สุรัชย์ กังวล	วารสาร สังคมศาสตร์และ มานุษยวิทยาเชิงพุทธ ปีที่ 7 ฉบับที่ 1	ม.ค. 65	460- 481
อิทธิพลของการดูแลโดยให้ ผู้ป่วยเป็นศูนย์กลางที่มีต่อ การกลับมาใช้บริการซ้ำโดย อ้อมผ่านคุณภาพการให้บริการ ความพึงพอใจและความไว้ วางใจของผู้รับบริการ คลินิกเวชกรรมเฉพาะทาง	เลอปรัชญ์ มังกรกนกพงศ์ บุญทวารณ วิงวอน มนตรี พิริยะกุล	วารสาร ศูนย์การศึกษา แพทยศาสตร์คลินิก โรงพยาบาลพระปกเกล้า ปีที่ 39 ฉบับที่ 3	ก.ค. - ก.ย. 65	283 - 293
อิทธิพลของแรงจูงใจทาง วัฒนธรรมที่มีต่อความภักดีเชิง พฤติกรรม : การค้นกลางอย่าง มีเงื่อนไขของความเป็นของแท้ ดั้งเดิมตามมุมมองของนักท่องเที่ยว ผู้สูงอายุในภาคเหนือ	วีระชัย สีดาพรมมา บุญทวารณ วิงวอน มนตรี พิริยะกุล	วารสาร มหาวิทยาลัยราชภัฏ ยะลา ปีที่ 17 ฉบับที่ 3	ก.ย. - ธ.ค. 65	1 - 10
ผลกระทบของคุณภาพ การตัดสินใจทางการบัญชี บริหารที่มีต่อความอยู่รอดของ กิจการของบริษัทจดทะเบียน ในตลาดหลักทรัพย์ แห่งประเทศไทย	ณัฐนันท์ ฐิตียาปราโมทย์	วารสาร การบัญชีและ การจัดการมหาวิทยาลัย มหาสารคาม ปีที่ 14 ฉบับที่ 2	เม.ย.- มิ.ย. 65	104 - 124
การพัฒนาผลิตภัณฑ์ น้ำข้าวกล้องงอกไรซ์เบอร์รี่ เพื่อสุขภาพกลุ่มวิสาหกิจ ชุมชนเกษตรอินทรีย์วอแก้ว จังหวัดลำปาง	ฐิติกานต์ สุริยะสาร ณัฐนันท์ ฐิตียาปราโมทย์ จิระประภา คาราช สุขเกษม ลางกุลเสน	วารสารวิจัยเพื่อการพัฒนา เชิงพื้นที่ ปีที่ 14 ฉบับที่ 2	เม.ย. - มิ.ย. 65	122 - 133
แบบจำลองสมรรถนะผู้ดูแล ผู้สูงอายุสำหรับธุรกิจบริการ ผู้สูงอายุในพื้นที่ภาคเหนือ ตอนบนเขต 1	นภาพรรณ เนตรประดิษฐ์	วารสาร มหาวิทยาลัยราชภัฏ ยะลา ปีที่ 17 ฉบับที่ 1	ม.ค. - เม.ย. 65	49 - 60



ชื่อบทความ / งานวิจัย/งานสร้างสรรค์	ชื่อผู้เขียน	ชื่อวารสาร	ชื่อเล่มที่ วันเดือนปี	เลขหน้า
The finished polyester fabric with hot NH ₄ OH pretreatment and mixed ZnO-Zn(OH) ₂ nanoparticles for hydrophobic property	Kanjana Ruttanateerawichien	Journal of Metals, Materials and Minerals Vol. 32 No. 1	2022	109 - 117
ความสัมพันธ์ของภาพลักษณ์จุดหมายปลายทางเศรษฐกิจเชิงประสบการณ์และความจริงแท้ดั้งเดิมที่มีต่อความตั้งใจใช้บริการของนักท่องเที่ยวผู้สูงอายุที่จะมาเยือนแหล่งท่องเที่ยวเชิงวัฒนธรรม	บุญทวารณ วิงวอน มนตรี พิริยะกุล ขจรศักดิ์ วงศ์วิราช	วารสารรัชต์ภาคย์ ปีที่ 16 ฉบับที่ 45	มี.ค.- เม.ย. 65	229 - 249

5.1.4 คณะวิทยาศาสตร์

ชื่อบทความ / งานวิจัย/งานสร้างสรรค์	ชื่อผู้เขียน	ชื่อวารสาร	ชื่อเล่มที่ วันเดือนปี	เลขหน้า
การพัฒนาเทคโนโลยีผนวกศาสตร์การสอนในเนื้อหาด้วยวิธีการแบบผสมผสานภายใต้สถานการณ์แพร่ระบาดของเชื้อไวรัส COVID-19 ของนักศึกษาครุวิทยาศาสตร์	ดวงจันทร์ แก้วกวางพาน ชิสัพพัชร์ ชูทอง**	วารสารเทคโนโลยีและสื่อสารการศึกษา คณะศึกษาศาสตร์ มหาวิทยาลัยมหาสารคาม ปีที่ 5 ฉบับที่ 13 (2022)	มกราคม - มีนาคม 2565	34 - 49
การพัฒนานวัตกรรมผลิตภัณฑ์ผ่านภูมิปัญญาท้องถิ่น แบบมีส่วนร่วมของวิสาหกิจ ชุมชนกลุ่มชาติพันธุ์บ้านแม่แจ่ม อำเภอเมืองปาน จังหวัดลำปาง	บุญทวารณ วิงวอน โหว เชียงเหว่ย บุญชนิด วิงวอน ดาวสวรรค์ สุขพันธ์ ณิชาภา เจริญภาคินรัตน์ วิลาศ พุ่มพิมล นันทนาฏ อุพงค์	วารสาร สังคมศาสตร์วิชาการ ปีที่ 15 ฉบับที่ 1	มกราคม - มิถุนายน 2565	99 - 115
ความสัมพันธ์ระหว่างความรอบรู้ด้านสุขภาพกับคุณภาพชีวิตของนักศึกษาสาธารณสุขชุมชนสถาบันอุดมศึกษาในภาคเหนือ	ชัชชฎาภร พิศมร อลงกต ประสานศรี เอกสิทธิ์ ไชยปิน ฉัตรสุตา มาทา	วารสารการพยาบาลและการดูแลสุขภาพ ปีที่ 40 ฉบับที่ 2	เมษายน - มิถุนายน 2565	75 - 84



ชื่อบทความ / งานวิจัย/งานสร้างสรรค์	ชื่อผู้เขียน	ชื่อวารสาร	ชื่อเล่มที่ วันเดือนปี	เลขหน้า
แนวทางการพัฒนาเป็นมหาวิทยาลัยปลอดบุหรี่ของมหาวิทยาลัยราชภัฏลำปาง	ณัฐกฤษณ์ ธรรมกวินวงศ์ เอกสิทธิ์ ไชยปิ่น	วารสารพยาบาล ทหารบก ปีที่ 23 ฉบับที่ 2	พฤษภาคม - สิงหาคม 2565	
ผลของอัตราส่วนโดยโมลของแอมโมเนียมวานาเดตต่อกรดอินทรีย์ในน้ำสกัดจากผลมะขามเปรี้ยวและพอลิเอทิลีน ไกลคอลที่มีต่อโครงสร้างของอนุภาคนาโนวานาเดียมไดออกไซด์เจือทั้งสเดน และพฤติกรรมการเปลี่ยนเฟส	อรัญญา บัวเกตุ กาญจนา ก้อนคง สาเริง นราแก้ว พิภพ นราแก้ว	วิทยาศาสตร์และเทคโนโลยี (Thai Science and Technology Journal) ปีที่ 30 ฉบับที่ 1	กุมภาพันธ์ 2565	17 - 30
ผลการจัดการเรียนรู้การส่งเสริมการเรียนรู้ด้วยตนเองเพื่อพัฒนาการสร้างสรรค์นวัตกรรมการเรียนรู้วิทยาศาสตร์และเทคโนโลยีสารสนเทศและการสื่อสารของนักศึกษาครุวิทยาศาสตร์	ดวงจันทร์ แก้วกวางพาน ชิสาพัชร ชูทอง เชาว์วุฒิ สิงห์แก้ว	วารสาร พัฒนาการเรียนการสอนมหาวิทยาลัยรังสิต ปีที่ 16 ฉบับที่ 1	มกราคม - มิถุนายน 2565	64 - 82
การพัฒนากระบวนการทำวิจัยของนักศึกษาครุพิสิกส์ในรายวิชาการวิจัย ในชั้นเรียนวิทยาศาสตร์ที่ได้รับการจัดกิจกรรมการเรียนรู้แบบลงมือปฏิบัติของนักศึกษาครุพิสิกส์	ดวงจันทร์ แก้วกวางพาน ชิสาพัชร ชูทอง**	วารสาร มนุษยศาสตร์และสังคมศาสตร์ มหาวิทยาลัย มหาสารคาม ปีที่ 41 ฉบับที่ 4	กรกฎาคม - สิงหาคม 2565	
คลื่นสมองของการพูดโกหกของมนุษย์ โดยใช้วิธีการวัดเพื่อบันทึกกิจกรรมไฟฟ้าในสมองบริเวณรอบๆหน้าศีรษะด้วยเครื่องมือน้ำหนักเบา	วชิระ หล่อประดิษฐ์ สุรพงษ์ เพ็ชรหาญ วิรศักดิ์ พองเงิน	วารสารวิชาการพระจอมเกล้าพระนครเหนือ ปีที่ 32 ฉบับที่ 1	มกราคม - มีนาคม 2565	134 - 142
การบริหารจัดการน้ำเสียในชุมชนแบบมีส่วนร่วม : กรณีศึกษาเทศบาลนครลำปาง จังหวัดลำปาง	อนันต์ อุปสอด สุวรรัฐ แลสันกลาง เอกสิทธิ์ ไชยปิ่น** พิบูลย์ ขยโอว์สกุล	วารสารวิชาการวิทยาลัยบริหาร ศาสตร์ มหาวิทยาลัยแม่โจ้ ปีที่ 5 ฉบับที่ 1	มกราคม - มีนาคม 2565	



ชื่อบทความ / งานวิจัย/งานสร้างสรรค์	ชื่อผู้เขียน	ชื่อวารสาร	ชื่อเล่มที่ วันเดือนปี	เลขหน้า
กระถางชีวภาพจากผักตบชวา โดยใช้แป้งมันสำปะหลังและ กากมันสำปะหลัง เป็นตัวประสาน	นิพนธ์ ต้นไพบูลย์กุล ธรรพร บุศย์น้ำเพชร กนกวรรณ ศุภรณันท์ พิมพ์ภา โปธิลังกา	วารสาร วิทยาศาสตร์ และเทคโนโลยีหัวเฉียว เฉลิมพระเกียรติ ปีที่ 8 ฉบับที่ 1	มกราคม - มิถุนายน 2565	56 - 69
การพัฒนาชุดกิจกรรมเพื่อ ส่งเสริมพลังสำหรับ ผู้สูงอายุกลุ่มติดบ้าน ตำบลน้ำโจ้ อำเภอแม่ทะ จังหวัดลำปาง	ชรัญรักษ์ ปญญามูลวงษา ปณิสรา จันทร์पालะ ฉัตรสุดา มาทา** อังคณา เชื้อเจ็ดตน วิมลวิภา บุญกลิ่น อัมเรศ เนตาสีทธิ์	วารสาร พฤติกรรมศาสตร์ เพื่อการพัฒนา ปีที่ 14 ฉบับที่ 2	2565	80 - 97
Simple coating of zinc powder on foam tape based on a downscaling procedure for nitrate determination in vegetable samples	Narong Kotchabhakdi	Journal of Current Science and Technology Volume 12, Number 1	January – April 2022	52 - 60
ความรู้ ทัศนคติ และ พฤติกรรมการป้องกันการติด เชื้อในผู้สัมผัสใกล้ชิดผู้ป่วย วัณโรคปอด ในเขตรับผิดชอบ โรงพยาบาลส่งเสริมสุขภาพ บ้านป่าไคร้ อำเภอห้างฉัตร จังหวัดลำปาง	ฉัตรสุดา มาทา รักษณาลี โพชะจา กิตติกา สุธรรม ทองสาย ใจคำ	วารสารมฉก. วิชาการ มหาวิทยาลัยหัวเฉียว เฉลิมพระเกียรติ ปีที่ 26 ฉบับที่ 2	มกราคม - มิถุนายน 2565	35 - 46
Shrinking Inertial Extragradient Methods for Solving Split Equilibrium and Fixed Point Problems	Narin Petrot, Manatchanok Khoncha- liew	Thai Journal of Mathematics Volume 20	Number 1 (2022)	347 – 367
Influence of six-step heat treatment on microstructures and mechanical properties of 5160 alloy steel	Pattama APICHAJ	Journal of Metals, Materials and Minerals, Vol. 32, No. 1, pp.	2022	72 - 78



ชื่อบทความ / งานวิจัย/งานสร้างสรรค์	ชื่อผู้เขียน	ชื่อวารสาร	ชื่อเล่มที่ วันเดือนปี	เลขหน้า
Studies of visible-light-driven Sm-doped ZnO nanoparticles synthesized by combustion method	A.Phuruangrat, S. Thamsukho, S.Thungprasert, T. Sukhon, T. Thongtem and S. Thongtem	Journal of Ovonic Research Vol.18 No.2	March – April 2022	149 - 157
The finished polyester fabric with hot NH ₄ OH pretreatment and mixed ZnO-Zn(OH) ₂ nanoparticles for hydrophobic property	Samroeng NARAKAEW, Sittipong AU-PREE, Wipanoote BAISON, Siwat THUNGPRASERT, Itsariya WATTALO, Pranpreeya JAIPOR, Theeraporn PROMANAN, Sukee SUKDEE, Pakorn SANTAKIJ, Chainet CHANOGKUN, Kanjana RUTTANATEER- AWICHIEEN, Aphiruk CHAISENA, Pattama APICHAJ, and Phiphop NARAKAEW	The Journal of Metals, Materials and Minerals (JMMM) Vol. 32 No. 1	18 February 2022	109 - 117
Degradation of rhodamine B photocatalyzed by Eu-doped CdS nanowires illuminated by visible radiation	Anukorn Phuruangrata, Siwat Thungprasertb, Thawatchai Sakhonc, Budsabong Kuntaluec, Titipun Thongtemde and Somchai Thongtem	Journal of the Indian Chemical Society Volume 99, Issue 2,	7 February 2022	
Valve and ‘Stigma’ Structure and Phylogeny of an Enigmatic Cymbelloid Diatom <i>Karthickia verestigmata</i> Glushchenko, Kulikovskiy & Kocielek	Ekkachai Yana, Surakit Nakkaew, Jeeraporn Pekkoh, Yuwadee Peerapornpisal, Akihiro Tuji, Matthew P. Davis, Matthew L. Julius & Shigeki Mayama	Diatom Research,2022 Scopus Scimago Q3	9 September 2022	



ชื่อบทความ / งานวิจัย/งานสร้างสรรค์	ชื่อผู้เขียน	ชื่อวารสาร	ชื่อเล่มที่ วันเดือนปี	เลขหน้า
The Iterative Method for Generalized Equilibrium Problems and a Finite Family of Lipschitzian Mappings in Hilbert Spaces	Atid Kangtunyakarn Sarawut Suwanaut	Journal of Mathematics Volume 2022, Article ID 8686041	2022	23
The Three-step Intermixed Iteration for Two Finite Families of Nonlinear Mappings in a Hilbert Space	Sarawut Suwanaut Atid Kangtunyakarn	KYUNGPOOK Mathematical Journal Volume 62 Issue 1(2022),	31 March 2022	69 - 88
Silver-nanowire/ bamboo- charcoal composite percolation network on nylon sheet for improved PM2.5 capture efficiency	Samroeng Narakaew, Siwat Thungprasert, Siwaporn Janprommin and Aphiruk Chaisena	Applied Surface Science Volume 596 ScienceDirect	15 September 2022	
Selective triphenylphosphine oxide imprinted polymer for solid scavenger application in organic synthesis	WEEANUCH KARUEHANON, WATCHAREE FUNFUENHA & NATTAPORN PHUTTAWONG	Journal of Chemical Sciences volume 134, Article number: 21 (2022)	2 February 2022	
Purification of <i>Gymnema inodorum</i> Leaf Extract and Its Antifungal Potential Against <i>Colletotrichum gloeosporioides</i>	N. Suwan, W. Baison, A. Chuajedton	Springer,	10 May 2022	667 – 677
Enhancing Pre-service Mathematics Teachers' Technology Integrated Competency: Cooperative Initiation and Open Lesson Observation	Nipa Jun-on, Raweerote uparatulaton, Duangjan Kaewkongpan, and Chanankarn Suwanreung	International Journal of Information and Education Technology Volume 12 Number 11	5 July 2022	



ชื่อบทความ / งานวิจัย/งานสร้างสรรค์	ชื่อผู้เขียน	ชื่อวารสาร	ชื่อเล่มที่ วันเดือนปี	เลขหน้า
Impact of COVID-19 Pandemic on Daily Lives, Agricultural Working Lives, and Mental Health of Farmers in Northern Thailand	Ratana Sapbamrer, Jiraporn Chittrakul , Wachiranun Sirikul, Amornphat Kitro , Wilawan Chaiut , Pattarika Panya , Patchareeya Amput , Eakasit Chaipin , Chatchada Satalangka , Suttinee Sidthilaw , Pornthip Promrak , Pailinrak Kamolsan, and Surat Hongsibsong	Sustainability MDPI	2022	
Evaluation of Community Potential for Community Innovation : A Case Study in Phayao Province, Thailand	Chaloemphan Kaewkanta*,b* ,Vajrindra Kanchandrac Sathaporn Thep - Udoma and Pattaranai Chaipromd	Turkish Journal of Computer and Mathematics Education Vol.13 No. 01(2022), 266-272	30 January 2022	
Cost-effectiveness of Public Health Strategies on COVID-19 Control: A Systematic Review	Ajaree Rayanakorn , Siew Lian Leong , Pattaranai Chaiprom and Shaun Wen Huey Lee	Progress in Microbes and Molecular Biology	17 July 2022	

5.1.5 คณะเทคโนโลยีอุตสาหกรรม

ชื่อบทความ / งานวิจัย/งานสร้างสรรค์	ชื่อผู้เขียน	ชื่อวารสาร	ชื่อเล่มที่ วันเดือนปี	เลขหน้า
เครื่องวัดฝุ่น PM2.5 แจ็งเดือนทางแอปพลิเคชัน	ผศ.ดอนสัน ปงผาบ* ปกรณ สันตกิจ	วารสารวิจัย มทร.กรุงเทพ มหาวิทยาลัยเทคโนโลยี ราชมงคล กรุงเทพ ปีที่ 15 ฉบับที่ 2	กรกฎาคม - ธันวาคม พ.ศ. 2564	



ชื่อบทความ / งานวิจัย/งานสร้างสรรค์	ชื่อผู้เขียน	ชื่อวารสาร	ชื่อเล่มที่ วันเดือนปี	เลขหน้า
การประเมินสมรรถภาพทางกายเพื่อสุขภาพในกลุ่มผู้ปฏิบัติงานโครงการพระราชดำริ บ้านทุ่งจี้ อำเภอมืองปาน จังหวัดลำปาง	รศ.อนิรุจน์ มะโนธรรม* ผศ.ศิริมา เอมวงษ์* อ.ปัญญา พลรัมย์* อ.สรอา อารณ	วารสารวิชาการ อุตสาหกรรมศึกษา (ISSN: 1905-9450) คณะศึกษาศาสตร์ มหาวิทยาลัยศรีนครินทรวิโรฒ ปีที่ 15 ฉบับที่ 2	กรกฎาคม - ธันวาคม พ.ศ. 2564	
การออกแบบและพัฒนาต้นแบบหุ่นกลองกระต๊ากเพื่อส่งเสริมการเรียนรู้ด้านเทคโนโลยีหุ่นยนต์	ผศ.ณัฐสินี ตั้งศิริไพบลูย์ ผศ.นราธิป วงษ์ปัน ผศ.พงษ์สวัสดิ์ อานาจกิติกร อ.วีรชัย สว่างทุกข์ อ.เมธาวัฒน์ กาวิลเครือ	วารสารวิชาการ คณะเทคโนโลยีอุตสาหกรรม มหาวิทยาลัยราชภัฏลำปาง ปีที่ 14 ฉบับที่ 2	กรกฎาคม - ธันวาคม 2564	
Association between physical capacity and occupational falls among middle-aged and older farmers in Thailand: Using the self- check risk assessment tool in Japan	Sara Arphorn Teepapipat Lertvarayut Kanpitcha Kiatkitroj Chalermisiri Theppitak Aniruth Manothum* Kunio Hara Tomohiro Ishimaru	Journal of Occupational Health Accepted	15 oct 2021	
Forsterite refractory brick produced by talc and magnesite from Thailand	Surapattanapong Kullatham Tiwasawat Sirisoam Siwat Lawanwadeekul* Sakdiphon Thiansem	Ceramics International Available online 2	Available online 2 July 2022	
Machine learning models for estimating above ground biomass of fast growing trees	Warakhom Wongchai* Thossaporn Onsree Natthida Sukkam Anucha Promwungkwa Nakorn Tippayawong	Expert Systems With Applications 199 (2022) Received 2 August 2021; Received in revised form 14 January 2022; Accepted 1 April 2022	Available online 8 April 2022	
การจำลองสมรรถนะของระบบผลิตไฟฟ้าเซลล์แสงอาทิตย์บนหลังคาแบบเชื่อมต่อกับระบบสายส่งของเทศบาลตำบลแม่เมาะ จังหวัดลำปาง	อ.ธัญญพัทธ์ ทิพย์สุวรรณค์ อ.วัชร วงศ์ปัญญา อ.บุญวัฒน์ วิจารณ์พล อ.เกศนีย์ อ้นอ้าย ผศ.ดร.วราคม วงศ์ชัย*	วารสารวิชาการ มหาวิทยาลัยราชภัฏอุตรดิตถ์ ปีที่ 17 ฉบับที่ 1 เดือน	มกราคม – มิถุนายน 2565	



ชื่อบทความ / งานวิจัย/งานสร้างสรรค์	ชื่อผู้เขียน	ชื่อวารสาร	ชื่อเล่มที่ วันเดือนปี	เลขหน้า
Energy analysis and greenhouse gas emission of organic rice productions in Northern Thailand	Pathai Wongsewasakun Pawerasak Phaphungwi- tayakul Viboon Changrue Warakhom Wongchai* Jintanaporn Sangkam	Journal of Sustainable Energy & Environment 13 (2022) pp.1-8	June 2022	1 - 8
ระบบทบทวนมาตรฐานผล การเรียนรู้ตามมาตรฐาน การศึกษาด้วยหลักการ Machine Learning	ผศ.ไพจิตร สุขสมบุรณ์	วารสารครุศาสตร์ อุตสาหกรรม ปีที่ 21 ฉบับที่ 1	มกราคม – เมษายน 2565	
การควบคุมธาตุอาหารสำหรับ การปลูกเมล่อนระบบ ไฮโดรโปนิคส์แบบดาวกระจาย ด้วยอินเทอร์เน็ทของสรรพสิ่ง และโครงข่ายประสาทเทียม	อ.อภิศักดิ์ พรหมผาย ผศ.ดอนสัน ปงผาบ* อ.สุตาพรรค อริยพลักษณ์	วารสารวิจัย UTK ราชวมงคลกรุงเทพ ปีที่ 16 ฉบับที่ 1	มกราคม - มิถุนายน พ.ศ. 2565	
การศึกษาคาบาเป็น ไปได้ในการนาแบบหล่อปูน พลาสติกใช้แล้วมาใช้เป็น วัสดุทดแทนทรายในมอร์ตาร์	ผศ.ดร.ปัญญา ต่อกิตติกุล อ.ธชนม์ ก้าวสมบุรณ์, ผศ.วัฒนา มกรโรจนฤทธิ์ ผศ.ศรายุทธ มาลัย อ.อภิวัฒน์ ศรีภูม้น	PSRU Journal of Science and Technology วารสารของคณะ วิทยาศาสตร์ และเทคโนโลยี มหาวิทยาลัยราชภัฏ พิบูลสงคราม ปีที่ 7 ฉบับที่ 2	พฤษภาคม – สิงหาคม พ.ศ. 2565	
Risk Factors for Occupational Falls among Middle-aged and Elderly Farm Workers in Nan Province, Thailand	Sara Arphorn Tomohiro IshimaruORCID Icon Teepapipat Lertvarayut, Kanpitcha Kiatkitroj, Chalermisiri Theppitak, Aniruth Manothum * Kunio Hara	Journal of Agromedicine Volume 27, 2022	10 Feb 2022	

5.1.6 คณะพยาบาลศาสตร์

ชื่อบทความ / งานวิจัย/งานสร้างสรรค์	ชื่อผู้เขียน	ชื่อวารสาร	ชื่อเล่มที่ วันเดือนปี	เลขหน้า
พฤติกรรมการบริโภคอาหาร ผักและผลไม้ของเด็กวัยเรียน ในจังหวัดเชียงราย	สุกัญญา บัวศรี กมลทิพย์ ทิพย์สังวาลย์ อนงค์ สุนทรานนท์	พยาบาลสาร	47 (2), 2563	24 - 36



ชื่อบทความ / งานวิจัย/งานสร้างสรรค์	ชื่อผู้เขียน	ชื่อวารสาร	ชื่อเล่มที่ วันเดือนปี	เลขหน้า
Effectiveness of using the Centering Teen Pregnancy Program on Postpartum Depression Among Adolescent Mothers: A Posttest Only Quasi-experimental Design using a Comparison Group	Pongsri Jitmanowan Chompunut Sopajaree Suphaphorn Utsaha Tassanee Naphikun	Journal of Health Science and Medical Research	37 (2), 2019	17 - 24
ผลของโปรแกรมการเสริมสร้างพลังอำนาจมารดาต่อการรับรู้ความสามารถและปริมาณน้ำนมที่บีบเก็บได้ของมารดาในการให้นมบุตรที่คลอดก่อนกำหนด	ไฉไล ผาเงิน ทศฯ ชัยวรรณวรรต ธนันต์พร ตริบุตตรี ณัฐจิราภรณ์ พูนเพิ่ม นิภารัตน์ ่องอาจ กมลธิดา เหล่าบุตรสา	วารสารพยาบาลศาสตร์ จุฬาลงกรณ์มหาวิทยาลัย	32 (1), 2563	1 - 13
รูปแบบการสื่อสารระหว่างผู้ปฏิบัติการทางสุขภาพกับผู้ป่วยระยะสุดท้ายในบริบทประเทศไทยและต่างประเทศ	เบญจวรรณ นันทชัย กอบปรกมล ศรีภิรมย์	วารสารราชภัฏสุราษฎร์ธานี	7 (1), 2563	233 - 260
ประสบการณ์การจัดการตนเองของผู้สูงอายุที่มีภาวะซึมเศร้า	ปนัดดา สวัสดิ์ สุมิตรา วิชา พัชรินทร์ รัตน์ตยวรากร บุญชรัสมี ยูวศิริกุลชัย เสาวนีย์ กุลเสวตร์	วารสารการพยาบาล การสาธารณสุขและการศึกษา	21 (3), 2563	43 - 53
การรับรู้ของนักศึกษาพยาบาลต่อประเด็นขัดแย้งทางจริยธรรมในหอผู้ป่วย	สุมิตรา วิชา	วารสารวิชาการ สุขภาพภาคเหนือ	21 (3), 2563	131 - 145
การดูแลของพยาบาลในหอผู้ป่วยวิกฤตเพื่อลดภาวะแทรกซ้อนจากการจัดท่านอนคว่ำในผู้ป่วยซึ่งมีภาวะทางเดินหายใจล้มเหลวเฉียบพลัน	อิสรา โยริยะะ	วารสารพยาบาล สภากาชาดไทย	13 (2), 2563	62 - 73
ความชุกของภาวะความเครียดของประชาชน (Solastalgia) ที่มีต่อสภาวะ หมอกควันของชุมชนตำบลพระบาท อำเภอเมือง จังหวัดลำปาง	สุพิมล ขอผล ปิยพรรณ เร่งเร็ว ภิชญาดา สิริยาวณิช สุวรรณ วงศ์สุวรรณ	วารสารสุขภาพจิต แห่งประเทศไทย	29(1), 2564	45 - 55



ชื่อบทความ / งานวิจัย/งานสร้างสรรค์	ชื่อผู้เขียน	ชื่อวารสาร	ชื่อเล่มที่ วันเดือนปี	เลขหน้า
สมรรถนะการและกลยุทธ์ ในการจัดการเรียนการสอนที่ ส่งเสริมสมรรถนะการเป็นผู้ ประกอบการของนิสิตพยาบาล	สุภาภรณ์ อุดมลักษณ์ เบญจวรรณ นันทชัย อิสรา โยริยะ นรีชา รุ่งเรืองลาภไพศาล	วารสารสมาคมพยาบาล แห่งประเทศไทยฯ สาขาภาคเหนือ	27 (1), 2564	92 - 100
ความรู้ด้านสุขภาพและ พฤติกรรมในการป้องกันโรค โควิด 19 ของผู้ปกครอง ในศูนย์พัฒนาเด็กเล็ก	ศศิธร คามี มาลี เอื้ออำนวย วรรณวิการ์ ไจกล้า ขจรวิชญา ประภาเลิศ กมลทิพย์ ใจมาคำ	วารสารพยาบาลตำรวจ	14(1), 2565	45 - 53
ผลของการใช้หุ่นจำลอง การอ่านคลื่นไฟฟ้าหัวใจต่อ ความรู้ในการอ่านคลื่นไฟฟ้า หัวใจของนักศึกษาพยาบาล	พรสวรรค์ คิตคำ นิตยา คายศ รัชนิยวรรณ หมั่นแสวง	วารสารพยาบาลศาสตร์ และสุขภาพ	45(2), 2565	41 - 51
การเตรียมความพร้อมของ มารดาในการจำหน่ายทารก เกิดก่อนกำหนด จากโรงพยาบาล	รัตนาภรณ์ แบ่งทิศ วรรณวิการ์ ไจกล้า	วารสารสภาการพยาบาล	37(2), 2565	20 - 29

5.2 งานวิจัยหรืองานสร้างสรรค์ที่นำมาใช้ประโยชน์

5.2.1 คณะวิทยาศาสตร์

ชื่องานวิจัย	ผู้วิจัย	การนำไปใช้ประโยชน์
การศึกษาสภาวะที่เหมาะสมในการเก็บรักษา ข้าวสาร เพื่อการผลิตข้าวแต่น สู่การพัฒนา นวัตกรรมต้นแบบเครื่องบ่มข้าวระบบอัตโนมัติ และเครื่องนึ่งข้าวแบบรวมศูนย์ในระดับโรงงาน นำร่อง	อ.ดร.ณัฐมา เหล่ากุลติก ผศ.ดร.วราคม วงศ์ชัย อ.อดิศร ถมยา	นำต้นแบบเครื่องบ่มข้าวระบบอัตโนมัติ และเครื่องนึ่งข้าวแบบรวมศูนย์จาก ผลงานมาใช้ในการนึ่งข้าวปริมาณได้ ครั้งละ 70 กิโลกรัมเพื่อใช้ในการผลิต ข้าวแต่นช่วยลดการใช้แรงงานและ ประหยัดต้นทุนในการนึ่งข้าวลงได้
การพัฒนาแบบการคุมประพตคติ ยาเสพติดโดยกระบวนการยุติธรรมชุมชนแบบ มีส่วนร่วมระดับ ตำบลในพื้นที่จังหวัดลำปาง	นางจรรุวรรณ ลิ้มปีไพบูลย์ และ คณะ อ.ธชนม์ ก้าวสมบูรณ์	สำนักงานควบคุม ความประพตติ จังหวัดลำปางได้นำเอาพตติเคชั่นมา พัฒนาแบบงานคุมประพตติให้มี ประสิทธิภพมากยิ่งขึ้น โดยการสร้าง การมีส่วนร่วมของภาคีเครือข่ายใน พื้นที่ที่สามารถใช้ระบบแอฟตติเคชั่น ในการแก้ไขพื้นที่ผู้กระทำผิดสำหรับ รับส่งข้อมูลในการปฏิบัติงานร่วมกันได้ รวดเร็วมากยิ่งขึ้น



ชื่องานวิจัย	ผู้วิจัย	การนำไปใช้ประโยชน์
การปรับปรุงและเพิ่มประสิทธิภาพเตียงพลิกป้องกันแผลกดทับสำหรับผู้ป่วยติดเตียง	อ.วีรชัย สว่างทุกข์ อ.ประสงค์ หน่อแก้ว อ.สมพร ตี๋บั้ง	- เตียงพลิกแยกการทำงานเป็น 2 แบบสามารถเลือกทำงานแบบควบคุมด้วยมือและแบบอัตโนมัติ - ส่วนหัวยกได้สูง สุด 85 องศาพลิกได้ซ้ายขวาได้ซึ่งการทำงาน สามารถปรับระดับการยกได้อย่างถูกต้อง
การปรับปรุงและเพิ่มประสิทธิภาพเครื่องช่วยพยุงการเคลื่อนไหวร่างกาย	อ.นิวัติ กิจไพศาลสกุล และคณะ	สามารถช่วยเหลือผู้ป่วยติดเตียงในการพยุงการเคลื่อนไหวใช้เวลาทดลอง 11.22 นาที

6. การพัฒนาบุคลากรด้านการวิจัย

6.1 คณะครุศาสตร์

ลำดับ	โครงการ/กิจกรรม	กลุ่มผู้เข้าร่วม	จำนวน (คน)
1	โครงการอบรมเชิงปฏิบัติการหลักสูตรพื้นฐานจริยธรรมการวิจัยในมนุษย์ วันที่ 29 เมษายน 2565	อาจารย์คณะครุศาสตร์	18

6.2 คณะวิทยาการจัดการ

ลำดับ	โครงการ/กิจกรรม	กลุ่มผู้เข้าร่วม	จำนวน (คน)
1	โครงการ “เทคนิคการยื่นจดทรัพย์สินทางปัญญาจากงานวิจัย” ภายใต้โครงการพัฒนาระบบกลไกการจัดการทรัพย์สินทางปัญญา วันที่ 30 พฤษภาคม 2565 (ผ่านสื่ออิเล็กทรอนิกส์)	อาจารย์คณะวิทยาการจัดการ	3
2	โครงการพัฒนาทักษะการเขียนบทความวิจัยเพื่อตีพิมพ์เผยแพร่ในระดับนานาชาติ” วันที่ 31 มีนาคม – 1 เมษายน 2565 (ผ่านสื่ออิเล็กทรอนิกส์)	อาจารย์คณะวิทยาการจัดการ	1
3	เทคนิคการเขียนข้อเสนอโครงการวิจัยให้ได้ทุน และได้ผลงานวิชาการสำหรับนักวิจัยรุ่นใหม่ วันที่ 25 พฤษภาคม 2565 (ผ่านสื่ออิเล็กทรอนิกส์)	อาจารย์คณะวิทยาการจัดการ	4
4	การพัฒนาทักษะการเขียนบทความวิจัยหรือบทความวิชาการจากงานวิจัยเชิงพื้นที่ วันที่ 19 พฤษภาคม 2565	อาจารย์คณะวิทยาการจัดการ	5



ลำดับ	โครงการ/กิจกรรม	กลุ่มผู้เข้าร่วม	จำนวน (คน)
5	การพัฒนาทักษะการเขียนบทความวิจัยหรือบทความวิชาการจากงานวิจัยเชิงพื้นที่ วันที่ 20 พฤษภาคม 2565	อาจารย์คณะวิทยาการจัดการ	5
6	การพัฒนาทักษะการเขียนบทความวิจัยเพื่อตีพิมพ์เผยแพร่ในระดับนานาชาติ วันที่ 31 มีนาคม – 1 เมษายน 2565	อาจารย์คณะวิทยาการจัดการ	7

6.3 คณะวิทยาศาสตร์

ลำดับ	โครงการ/กิจกรรม	กลุ่มผู้เข้าร่วม	จำนวน (คน)
1	โครงการพัฒนาศักยภาพอาจารย์ : กิจกรรมพัฒนา งานวิจัยทางการศึกษา” ดำเนินการวันที่ 18 กันยายน 2565 ณ ห้องประชุมอาคารศูนย์วิทยาศาสตร์และ วิทยาศาสตร์ประยุกต์ มหาวิทยาลัยราชภัฏลำปาง	บุคลากรสายวิชาการ คณะวิทยาศาสตร์ และคณะเทคโนโลยีอุตสาหกรรม	15
2	การอบรมเชิงปฏิบัติการเรื่องจริยธรรมการวิจัย ในมนุษย์ (Human Subject Protection Course)	บุคลากรสายวิชาการ คณะวิทยาศาสตร์	5
3	การพัฒนาทักษะการเขียนบทความวิจัย เพื่อตีพิมพ์เผยแพร่ในระดับนานาชาติ	บุคลากรสายวิชาการ คณะวิทยาศาสตร์	5
4	การอบรมหลักสูตร“หลักจริยธรรมการวิจัย ในมนุษย์ด้านสังคมและพฤติกรรมศาสตร์	บุคลากรสายวิชาการ คณะวิทยาศาสตร์	3
5	การเขียนบทความวิจัยและนวัตกรรมสิ่งคมอย่างไร จึงจะได้รับการตีพิมพ์ในวารสารระดับชาติ เครือข่าย บริการการวิจัยภาคเหนือ ตอนบน สำนักงาน ปลัดกระทรวงการอุดมศึกษาวิทยาศาสตร์วิจัย และนวัตกรรม	บุคลากรสายวิชาการ คณะวิทยาศาสตร์	1
6	การวิจัยเอกสารและการวิจัยเชิงคุณภาพบัณฑิต วิทยาลัยมหาวิทยาลัยมหาจุฬาลงกรณราชวิทยาลัย	บุคลากรสายวิชาการ คณะวิทยาศาสตร์	1
7	การอบรมเชิงปฏิบัติการหลักสูตรการเขียนข้อเสนอ โครงการวิจัยและนวัตกรรมในมิติใหม่	บุคลากรสายวิชาการ คณะวิทยาศาสตร์	1
8	การวิจัยเพื่อพัฒนาการเรียนการสอน	บุคลากรสายวิชาการ คณะวิทยาศาสตร์	1



6.4 คณะเทคโนโลยีอุตสาหกรรม

ลำดับ	โครงการ/กิจกรรม	กลุ่มผู้เข้าร่วม	จำนวน (คน)
1	ประชุมแลกเปลี่ยนและระดมสมอง เพื่อพัฒนาโจทย์วิจัยของจังหวัดลำปาง วันที่ 5 - 6 พฤศจิกายน 2563	รศ.จิตติมา คุณยศยิ่ง	
2	ประชุมเชิงปฏิบัติการเพื่อการจัดการความรู้ ในการเสนอขอตำแหน่งวิชาการด้วยผลงาน วันที่ 30 มิถุนายน - 1 กรกฎาคม 2565 Talent Mobility เครือข่ายกลุ่มมหาวิทยาลัยราชภัฏ	ผศ.วราคม วงศ์ชัย ผศ.ปฐมพงษ์ พรหมมาบุญ	
3	เสวนาแลกเปลี่ยนความรู้และประสบการณ์ด้าน การทำวิจัย วันที่ 29 - 30 ธันวาคม 2563	ผศ.ปัญญาชน ต่อกิติกุล	
4	อบรมหลักสูตรจริยธรรมการวิจัยในมนุษย์เบื้องต้น เมื่อวันที่ 7 กุมภาพันธ์ 2565 ในรูปแบบออนไลน์	อ.วีรัชย์ สว่างทุกข์	
5	อบรมเตรียมความพร้อมการเขียนบทความวิจัย เพื่อตีพิมพ์ในวารสารระดับนานาชาติ เมื่อวันที่ 9 มีนาคม 2565 ในรูปแบบออนไลน์	อ.ญาดามณี เชื้อนใจ	
6	อบรมเทคนิคการเขียนข้อเสนอโครงการวิจัย ให้ได้ทุนและได้ผลงานวิชาการสำหรับนักวิจัยรุ่นใหม่ เมื่อวันที่ 25-26 พฤษภาคม 2565 ในรูปแบบออนไลน์	ผศ.สกล จิโนสวัสดิ์	

6.5 คณะพยาบาลศาสตร์

ลำดับ	โครงการ/กิจกรรม	กลุ่มผู้เข้าร่วม	จำนวน (คน)
1	การประชุมวิชาการเรื่อง การพัฒนาความรู้ ด้านการวิจัยทางการพยาบาล	บุคลากรคณะพยาบาลศาสตร์	9
2	คิด เขียน อย่างไร ให้สอดคล้องกับ แผน ววน. ปีงบประมาณ 2566	อาจารย์คณะพยาบาลศาสตร์	7



6.6 สถาบันวิจัยและพัฒนา

ลำดับ	โครงการ/กิจกรรม	กลุ่มผู้เข้าร่วม	จำนวน (คน)
1	เทคนิคการเขียนข้อเสนอโครงการวิจัยให้ได้ทุนและได้ผลงานวิชาการสำหรับนักวิจัยรุ่นใหม่	อาจารย์ นักวิจัยและบุคลากรมหาวิทยาลัยราชภัฏลำปาง	65
2	การพัฒนาข้อเสนอโครงการวิจัยเพื่อขอรับงบประมาณจากแหล่งทุนภายนอก	อาจารย์ นักวิจัยและบุคลากรมหาวิทยาลัยราชภัฏลำปาง	50
3	การกลั่นกรองข้อเสนอเชิงหลักการ (Concept Paper) เพื่อการขอรับงบประมาณด้านวิทยาศาสตร์วิจัยและนวัตกรรม (ววน.) ประจำปีงบประมาณ พ.ศ. 2567	อาจารย์ นักวิจัยและบุคลากรมหาวิทยาลัยราชภัฏลำปาง	51
4	การวิพากษ์ข้อเสนอโครงการวิจัยเพื่อเสนอขอรับงบประมาณทุนอุดหนุนด้านวิทยาศาสตร์ วิจัยและนวัตกรรม (ววน.) ประจำปีงบประมาณ พ.ศ.2567	อาจารย์ นักวิจัยและบุคลากรมหาวิทยาลัยราชภัฏลำปาง	47
5	การกลั่นกรองข้อเสนอโครงการวิจัยเพื่อการขอรับเงินอุดหนุนการวิจัยจากงบกองทุนวิจัยของหน่วยงาน	อาจารย์ นักวิจัยและบุคลากรมหาวิทยาลัยราชภัฏลำปาง	16
6	การวิพากษ์ข้อเสนอโครงการวิจัยเพื่อการขอรับเงินอุดหนุนการวิจัยจากงบกองทุนวิจัยของหน่วยงาน	อาจารย์ นักวิจัยและบุคลากรมหาวิทยาลัยราชภัฏลำปาง	66
7	โครงการระบบพี่เลี้ยงนักวิจัย	อาจารย์ นักวิจัยและบุคลากรมหาวิทยาลัยราชภัฏลำปาง	44
8	การพัฒนาทักษะการเขียนบทความวิจัยหรือบทความวิชาการจากงานวิจัยเชิงพื้นที่	อาจารย์ นักวิจัยและบุคลากรมหาวิทยาลัยราชภัฏลำปาง	16
9	การพัฒนาทักษะการเขียนบทความวิจัยเพื่อตีพิมพ์เผยแพร่ในระดับนานาชาติ	อาจารย์ นักวิจัยและบุคลากรมหาวิทยาลัยราชภัฏลำปาง	17
10	การพัฒนาทักษะนักวิจัยที่มุ่งเน้นการวิจัยเพื่อใช้ประโยชน์เชิงพาณิชย์	อาจารย์ นักวิจัยและบุคลากรมหาวิทยาลัยราชภัฏลำปาง	24
11	การพัฒนาและกลั่นกรองข้อเสนอโครงการวิจัยเพื่อขอรับทุน Talent Mobility	อาจารย์ นักวิจัยและบุคลากรมหาวิทยาลัยราชภัฏลำปาง	13



การบริการวิชาการแก่สังคม

ส่วนใหญ่การให้บริการวิชาการแก่สังคมของมหาวิทยาลัยราชภัฏลำปาง จะเป็นการให้บริการในรูปแบบ การฝึกอบรม บุคลากรหน่วยงานต่างๆ และประชาชนทั่วไป การเป็นกรรมการเป็นผู้เชี่ยวชาญด้านวิชาการ วิทยากรบรรยายการเป็นที่ปรึกษา วิทยานิพนธ์แก่บุคคลภายนอกการจัดกิจกรรมส่งเสริมและสืบสารโครงการอันเนื่องมาจากพระราชดำริ เช่น โครงการส่งเสริม คุณภาพการศึกษาโรงเรียนตำรวจตระเวนชายแดน กิจกรรมทูปี้ นัมเบอร์วัน การเผยแพร่ความรู้ทางวารสารวิชาการรายการวิทยุ และการให้ข้อมูลวิชาการในลักษณะอื่นๆ ในปีงบประมาณ พ.ศ. 2565 มหาวิทยาลัยราชภัฏลำปางมีผลการดำเนินงานด้านบริการ วิชาการดังต่อไปนี้

ลำดับ	โครงการ/กิจกรรม	ผู้เข้ารับบริการ	จำนวน (คน)	ผู้รับผิดชอบ
1	การพัฒนาห้องสมุดโรงเรียนตำรวจตระเวนชายแดนและจัดกิจกรรมส่งเสริมการอ่านศึกษาค้นคว้าแก่นักเรียน	ครูและนักเรียนโรงเรียน ตชด.เชียงใหม่ธารรงค์	50	โครงการอันเนื่องมาจากพระราชดำริ คณะครุศาสตร์
2	การพัฒนาศูนย์เด็กเล็กและจัดกิจกรรมส่งเสริมความรู้ด้านการศึกษาปฐมวัยแก่ครูโรงเรียนตำรวจตระเวนชายแดน	ครูและนักเรียนโรงเรียน ตชด.	20	โครงการอันเนื่องมาจากพระราชดำริ คณะครุศาสตร์
3	การสนับสนุนการพัฒนาแหล่งเรียนรู้และสภาพแวดล้อมโรงเรียนตำรวจตระเวนชายแดน	โรงเรียนตำรวจตระเวนชายแดน	7 แห่ง	โครงการอันเนื่องมาจากพระราชดำริ คณะครุศาสตร์
4	การส่งเสริมกิจกรรมวิชาการตามกลุ่มสาระสำหรับนักเรียนโรงเรียนตำรวจตระเวนชายแดน	ครูและนักเรียนโรงเรียน ตชด.	113	โครงการอันเนื่องมาจากพระราชดำริ คณะครุศาสตร์
5	การฝึกอบรมการพัฒนาทักษะการคิดเชิงคำนวณสำหรับนักเรียนโรงเรียนพระปริยัติธรรม	นักเรียนโรงเรียนพระปริยัติธรรม	42	โครงการอันเนื่องมาจากพระราชดำริ คณะครุศาสตร์
6	การส่งเสริมความรักความสามัคคีพัฒนาคุณภาพชีวิตและยกระดับรายได้ให้กับคนในชุมชนฐานราก ต.เวียงมอก อ.เถิน จ.ลำปาง	คนในชุมชน ตำบลเวียงมอก อ.เถิน จ.ลำปาง	75	ผศ.ดร.เยาวทิศา นามคุณ คณะครุศาสตร์
7	การพัฒนาและยกระดับรายได้ให้กับคนในชุมชนฐานรากในสถานการณ์โควิด 19 ต.สบปราบ อ.สบปราบ จ.ลำปาง	คนในชุมชน ตำบลสบปราบ อ.สบปราบ จ.ลำปาง	50	รศ.ดร.พิสิษฐ์ วัฒน บัณก คณะครุศาสตร์
8	การส่งเสริมความรักความสามัคคีพัฒนาคุณภาพชีวิตและยกระดับรายได้ให้กับคนในชุมชนฐานราก ต.หัวเสือ อ.แม่ทะ จ.ลำปาง	คนในชุมชน ตำบลหัวเสือ อ.แม่ทะ จ.ลำปาง	50	ผศ.ดร.พงษ์วิชัย พองกันทา คณะครุศาสตร์
9	การยกระดับมาตรฐานผลิตภัณฑ์ตำบลบ้านสา อำเภอแจ้ห่ม จังหวัดลำปาง	คนในชุมชน ตำบลบ้านสา อ.แจ้ห่ม จ.ลำปาง	50	อ.วีไลวรรณ กลั่นถาวร คณะครุศาสตร์



ลำดับ	โครงการ/กิจกรรม	ผู้เข้ารับบริการ	จำนวน (คน)	ผู้รับผิดชอบ
10	การยกระดับมาตรฐานผลิตภัณฑ์ ตำบลสบปราบ อำเภอสบปราบ จังหวัดลำปาง	คนในชุมชน ตำบลสบปราบ อ.สบปราบ จ.ลำปาง	25	รศ.ดร.พิสิทธ์ วัฒน บัวกนก คณะครุศาสตร์
11	การพัฒนาสื่อวีดิทัศน์เพื่อส่งเสริมการจัดการ เรียนรู้ตลอดชีวิต	สมาชิกในเครือข่าย โครงการจังหวัดลำปาง และจังหวัดลำพูน	130	ผศ.ดร.กิตติยา พลอดแก้ว คณะครุศาสตร์
12	การพัฒนาศักยภาพเพื่อสร้างกระบวนการ ทำงานในรูปแบบภาคีเครือข่ายชุมชน	สมาชิกในภาคีเครือข่าย จังหวัดลำปาง 4 เครือข่าย จังหวัดลำพูน 4 เครือข่าย	160	รศ.ดร.กนิษฐ์กานต์ ปันแก้ว คณะครุศาสตร์
13	ส่งเสริมความรักความสามัคคีพัฒนาคุณภาพ ชีวิตและยกระดับรายได้ให้กับคนในชุมชน ฐานราก ตำบลเสริมขวา อำเภอเสริมงาม จังหวัดลำปาง	ประชาชนตำบลเสริมขวา อำเภอเสริมงาม จังหวัดลำปาง	50 ครัวเรือน	คณาจารย์คณะมนุษยศาสตร์ และ สังคมศาสตร์
14	ส่งเสริมความรักความสามัคคีพัฒนาคุณภาพ ชีวิตและยกระดับรายได้ให้กับคนในชุมชน ฐานราก ตำบลบ้านใหม่ อำเภอวังเหนือ จังหวัดลำปาง	ประชาชนตำบลบ้านใหม่ อำเภอวังเหนือ จังหวัดลำปาง	50 ครัวเรือน	คณาจารย์คณะมนุษยศาสตร์ และ สังคมศาสตร์
15	ส่งเสริมความรักความสามัคคีพัฒนาคุณภาพ ชีวิตและยกระดับรายได้ให้กับคนในชุมชน ฐานราก ตำบลพระบาท อำเภอเมือง จังหวัดลำปาง	ประชาชนตำบลพระบาท อำเภอเมือง จังหวัดลำปาง	50 ครัวเรือน	คณาจารย์คณะมนุษยศาสตร์ และ สังคมศาสตร์
16	ส่งเสริมความรักความสามัคคีพัฒนาคุณภาพ ชีวิตและยกระดับรายได้ให้กับคนในชุมชน ฐานราก ตำบลหนองยวง อำเภอเวียงหนอง ล่อง จังหวัดลำพูน	ประชาชนตำบลหนองยวง อำเภอเวียงหนอง ล่อง จังหวัดลำพูน	50 ครัวเรือน	คณาจารย์คณะมนุษยศาสตร์ และ สังคมศาสตร์
17	ส่งเสริมความรักความสามัคคีพัฒนาคุณภาพ ชีวิตและยกระดับรายได้ให้กับคน ในชุมชน ฐานราก ตำบลเมืองปาน อำเภอเมืองปาน จังหวัดลำปาง	ประชาชนตำบลเมืองปาน อำเภอเมืองปาน จังหวัดลำปาง	50 ครัวเรือน	คณาจารย์คณะมนุษยศาสตร์ และ สังคมศาสตร์
18	ส่งเสริมความรักความสามัคคีพัฒนาคุณภาพ ชีวิตและยกระดับรายได้ให้กับคนในชุมชน ฐานราก ตำบลเวียงตาล อำเภอห้างฉัตร จังหวัดลำปาง	ประชาชนตำบลเวียงตาล อำเภอห้างฉัตร จังหวัดลำปาง	50 ครัวเรือน	คณาจารย์คณะมนุษยศาสตร์ และ สังคมศาสตร์



ลำดับ	โครงการ/กิจกรรม	ผู้เข้ารับบริการ	จำนวน (คน)	ผู้รับผิดชอบ
19	ส่งเสริมความรักความสามัคคีพัฒนาคุณภาพชีวิตและยกระดับรายได้ให้กับคนในชุมชนฐานราก ตำบลเสริมกลาง อำเภอสว่างงาม จังหวัดลำปาง	ประชาชนตำบลเสริมกลาง อำเภอสว่างงาม จังหวัดลำปาง	50 ครัวเรือน	คณาจารย์คณะมนุษยศาสตร์ และ สังคมศาสตร์
20	พัฒนาและยกระดับคุณภาพสินค้าและบรรจุภัณฑ์มุ่งสู่มาตรฐานผลิตภัณฑ์ชุมชนตำบลเวียงตาล อำเภอลำปาง จังหวัดลำปาง	ผู้ประกอบการตำบลเวียงตาล อำเภอลำปาง จังหวัดลำปาง	5 ผลิตภัณฑ์	คณาจารย์คณะมนุษยศาสตร์ และ สังคมศาสตร์
21	ยกระดับมาตรฐานผลิตภัณฑ์ชุมชนกลุ่มแปรรูปผลผลิตทางการเกษตร ตำบลป่าตัน อำเภอลำปาง จังหวัดลำปาง	ผู้ประกอบการ อำเภอลำปาง จังหวัดลำปาง	2 ผลิตภัณฑ์	คณาจารย์คณะมนุษยศาสตร์ และ สังคมศาสตร์
22	ยกระดับมาตรฐานผลิตภัณฑ์ชุมชนตำบลท่ากาศ อำเภอลำปาง จังหวัดลำปาง	ผู้ประกอบการ ตำบลท่ากาศ อำเภอลำปาง จังหวัดลำปาง	2 ผลิตภัณฑ์	คณาจารย์คณะมนุษยศาสตร์ และ สังคมศาสตร์
23	ยกระดับคุณภาพชีวิต ผู้สูง อายุ ผู้ดูแลผู้สูงอายุ และเตรียมพร้อมสู่วัยเกษียณพื้นที่จังหวัดลำปางและจังหวัดลำพูน	1. ผู้สูงอายุ ตำบลลี่ อำเภอลี้ จังหวัดลำพูน 2. ผู้สูงอายุ ตำบล เวียงตาล อำเภอลำปาง จังหวัดลำปาง	200 คน	คณาจารย์คณะมนุษยศาสตร์ และ สังคมศาสตร์
24	ยกระดับคุณภาพชีวิต ผู้สูง อายุ ผู้ดูแลผู้สูงอายุ และเตรียมพร้อมสู่วัยเกษียณศูนย์ส่งเสริมสุขภาพผู้สูงอายุบนฐานภูมิปัญญาท้องถิ่นพื้นที่ จังหวัดลำปาง	ผู้สูงอายุตำบลหัวเมือง อำเภอลำปาง จังหวัดลำปาง	100	คณาจารย์คณะมนุษยศาสตร์ และ สังคมศาสตร์
25	โครงการส่งเสริมความรักความสามัคคีพัฒนาคุณภาพชีวิตและยกระดับรายได้ ให้กับคนในชุมชนฐานรากพื้นที่ ตำบลวังเงิน อำเภอลำปาง จังหวัดลำปาง	ชาวบ้านชุมชน ตำบลวังเงิน อำเภอลำปาง จังหวัดลำปาง	200 ครัวเรือน	รศ.สุรกันต์ พิชัยบุตร และคณะ คณะวิทยาศาสตร์
26	โครงการ “ผาแดง Explore” เพื่อส่งเสริมความรักความสามัคคีพัฒนาคุณภาพชีวิตและยกระดับรายได้ให้กับคนในชุมชนฐานราก บ้านผาแดงตำบลบ้านร้อง อำเภอลำปาง จังหวัดลำปาง	ชาวบ้านชุมชน บ้านผาแดง ตำบลบ้านร้อง อำเภอลำปาง จังหวัดลำปาง	30 ครัวเรือน	ผศ.ดร.วีรบุษย์ ฤทธิเดช และคณะ คณะวิทยาศาสตร์
27	โครงการส่งเสริมความรักความสามัคคี พัฒนาคุณภาพชีวิตและยกระดับรายได้ ให้กับคนในชุมชนฐานราก พื้นที่ตำบลวังทอง อำเภอลำปาง จังหวัดลำปาง	ชาวบ้านชุมชน บ้านสารภี ตำบลวังทอง อำเภอลำปาง จังหวัดลำปาง	50 ครัวเรือน	อ.ดร.เยาวเรศ ชูศิริ และคณะ คณะวิทยาศาสตร์



ลำดับ	โครงการ/กิจกรรม	ผู้เข้ารับบริการ	จำนวน (คน)	ผู้รับผิดชอบ
28	โครงการส่งเสริมความรักความสามัคคี พัฒนาคุณภาพชีวิตและยกระดับรายได้ ให้กับคนในชุมชนชนวนฐานรากพื้นที่ ตำบลกล้วยแพะ อำเภอเมือง จังหวัดลำปาง	ชาวบ้านชุมชน ตำบลกล้วยแพะ อำเภอเมือง จังหวัดลำปาง	50 ครัวเรือน	ผศ.ปัทมา อภิชัย และคณะ คณะวิทยาศาสตร์
29	โครงการยกระดับมาตรฐานผลิตภัณฑ์ ตำบลผาบึง อำเภอแม่พริก จังหวัดลำปาง	ชาวบ้านชุมชน ตำบลผาบึง อำเภอแม่พริก จังหวัดลำปาง	30 ครัวเรือน	อ.ดร.ไพฑูริย์ หม่อมมาศ และคณะ คณะวิทยาศาสตร์
30	โครงการยกระดับมาตรฐานผลิตภัณฑ์ ชุมชนบ้านเอื้อม อำเภอเมืองลำปาง จังหวัดลำปาง	ชาวบ้านชุมชนบ้านเอื้อม อำเภอเมืองลำปาง จังหวัดลำปาง	32 ครัวเรือน	อ.จตุทิพย์ กำพะ และคณะ คณะวิทยาศาสตร์
31	โครงการยกระดับมาตรฐานผลิตภัณฑ์ชุมชน วิสาหกิจชุมชนผ้าทอไทลื้อและการเกษตร บ้านกล้วยหลวง ตำบลกล้วยแพะ อำเภอเมืองลำปาง จังหวัดลำปาง	ชาวบ้านชุมชน บ้านกล้วยหลวง ตำบลกล้วยแพะ อำเภอเมืองลำปาง จังหวัดลำปาง	14 ครัวเรือน	ผศ.ปัทมา อภิชัย และคณะ คณะวิทยาศาสตร์
32	โครงการยกระดับมาตรฐานผลิตภัณฑ์เชิง ปลอดภัยชุมชนบ้านผาแดง ตำบลบ้านร้อง อำเภองาว จังหวัดลำปาง	ชาวบ้านชุมชน บ้านผาแดง ตำบลบ้านร้อง อำเภองาว จังหวัดลำปาง	22	อ.ดร.อังคณา เข็้อเจ็ดตน และคณะ คณะวิทยาศาสตร์
33	โครงการยกระดับคุณภาพชีวิตผู้สูงอายุ ผู้ดูแล ผู้สูงอายุ และเตรียมพร้อม สู้ภัย เกษียณ ตำบลบ้านร้อง อำเภองาว จังหวัดลำปาง	ชาวบ้านชุมชน บ้านผาแดง ตำบลบ้านร้อง อำเภองาว จังหวัดลำปาง	300	อ.ดร.ชิสาวพัชร ชูทอง และคณะ คณะวิทยาศาสตร์
34	โครงการกิจกรรมการพัฒนาสื่อการเรียน การสอนจากฐานทรัพยากร สวนพฤกษศาสตร์ โรงเรียนในพระราชดำริ สมเด็จพระเทพรัตนราชสุดาฯ เขตพื้นที่ สพม. 35	โรงเรียนในเขตพื้นที่ สพม. 35	55	ผศ.ดร.วีรบุษ ฤทธิทานนท์ และคณะ คณะวิทยาศาสตร์
35	โครงการกิจกรรมการจัดหาฐานข้อมูล ผลงานที่สนองพระราชดำรินโครงการ อนุรักษ์พันธุกรรมพืชอันเนื่องมาจาก พระราชดำริสมเด็จพระเทพรัตนราชสุดาฯ สยามบรมราชกุมารี (อพ.สธ.) มหาวิทยาลัยราชภัฏลำปาง	อาจารย์ เจ้าหน้าที่ นักศึกษาและบุคคลทั่วไป	ผ่าน ระบบ ออนไลน์	รศ.ดร.วิลาศ พุ่มพิมล และคณะ คณะวิทยาศาสตร์
36	โครงการวิทยาศาสตร์สู่ชุมชน	อาจารย์ นักเรียน โรงเรียน ในเขตพื้นที่ สพม. 35	373	ฝ่ายวิชาการ คณะวิทยาศาสตร์



ลำดับ	โครงการ/กิจกรรม	ผู้เข้ารับบริการ	จำนวน (คน)	ผู้รับผิดชอบ
37	โครงการวิทยาศาสตร์นิทัศน์ ราชภัฏลำปาง'65	ครู นักเรียน โรงเรียน ในเขตพื้นที่ สพม.สพฐ. ภาคเหนือ	มากกว่า 3,000 คน	ฝ่ายวิชาการ คณะวิทยาศาสตร์
38	โครงการบริการวิชาการศูนย์ถ่ายทอด วิศวกรรมและเทคโนโลยี คณะเทคโนโลยี อุตสาหกรรม ในหัวข้อเรื่อง หัวข้อ เทคโนโลยี การออกแบบและเขียนแบบด้วย Archicad ThaiBIM ระหว่างวันที่ 4 – 5 สิงหาคม 2565	หน่วยงานรัฐ รัฐวิสาหกิจ และ เอกชน		งานบริการวิชาการและ ถ่ายทอดเทคโนโลยี คณะเทคโนโลยี อุตสาหกรรม
39	โครงการส่งเสริมความรักความสามัคคี พัฒนาคุณภาพชีวิต และยกระดับ รายได้ ให้กับคนในชุมชนฐานรากพื้นที่ ตำบลทุ่งงาม อำเภอเสริมงาม จังหวัดลำปาง ประจำปีงบประมาณ 2565	ชุมชน ตำบลทุ่งงาม อำเภอเสริมงาม จังหวัดลำปาง	156	งานบริการวิชาการและ ถ่ายทอดเทคโนโลยี คณะเทคโนโลยี อุตสาหกรรม
40	โครงการส่งเสริมความรักความสามัคคี พัฒนาคุณภาพชีวิต และยกระดับ รายได้ให้กับคนในชุมชนฐานรากพื้นที่ ตำบลบ้านปวง อำเภอทุ่งหัวช้าง จังหวัดลำพูน ประจำปีงบประมาณ 2565	ชุมชน ตำบลบ้านปวง อำเภอทุ่งหัวช้าง จังหวัดลำพูน	120	งานบริการวิชาการและ ถ่ายทอดเทคโนโลยี คณะเทคโนโลยี อุตสาหกรรม
41	โครงการส่งเสริมความรักความสามัคคี พัฒนาคุณภาพชีวิต และยกระดับ รายได้ให้กับคนในชุมชนฐานรากพื้นที่ ตำบลบ้านกลาง อำเภอเมืองลำพูน จังหวัดลำพูน ประจำปีงบประมาณ 2565	ชุมชน ตำบลบ้านกลาง อำเภอเมือง จังหวัดลำพูน	790	งานบริการวิชาการและ ถ่ายทอดเทคโนโลยี คณะเทคโนโลยี อุตสาหกรรม
42	โครงการส่งเสริมความรักความสามัคคี พัฒนาคุณภาพชีวิต และยกระดับ รายได้ให้กับคนในชุมชนฐานราก (ศูนย์ถ่ายทอด วิศวกรรมและเทคโนโลยี) ประจำปีงบประมาณ 2565	หน่วยงานรัฐ รัฐวิสาหกิจ และ เอกชน	281	งานบริการวิชาการและ ถ่ายทอดเทคโนโลยี คณะเทคโนโลยี อุตสาหกรรม
43	จิตอาสา นักศึกษา คณะพยาบาลศาสตร์ มหาวิทยาลัยราชภัฏลำปาง	ประชาชนในเขตบริการ ของ มหาวิทยาลัยราชภัฏลำปาง	80	อาจารย์ คณะพยาบาลศาสตร์
44	บริการสุขภาพของนักเรียนโรงเรียนสาธิต มหาวิทยาลัยราชภัฏลำปาง	นักเรียนโรงเรียนสาธิต มหาวิทยาลัยราชภัฏ ลำปาง	30	อาจารย์ คณะพยาบาลศาสตร์



ลำดับ	โครงการ/กิจกรรม	ผู้ให้บริการ	จำนวน (คน)	ผู้รับผิดชอบ
45	โครงการหมอพร้อม Station ของคณะพยาบาลศาสตร์	บุคลากรของมหาวิทยาลัย ราชภัฏลำปาง และบุคคลภายนอก	500	อาจารย์ คณะพยาบาลศาสตร์
46	โครงการการคัดกรองมะเร็งเต้านม โครงการ“ใส่ใจสักนิดไม่วิกฤตมะเร็ง เต้านม”	อาจารย์ นักศึกษา เจ้าหน้าที่ และประชาชน ในเขตบริการของ มหาวิทยาลัยราชภัฏ ลำปาง	250	อาจารย์ คณะพยาบาลศาสตร์
47	โครงการส่งเสริมความรักความสามัคคี พัฒนาคุณภาพชีวิต และยกระดับรายได้ ให้กับคนใน ชุมชนฐานรากพื้นที่ ตำบลลี	ประชาชน	300	อ.ชิตชนก วงศ์เครือ คณะวิทยาการจัดการ
48	โครงการส่งเสริมความรักความสามัคคี พัฒนาคุณภาพชีวิต และยกระดับรายได้ ให้กับคนในชุมชนฐานรากพื้นที่ ตำบลแม่ลาน	ประชาชน	30	ผศ.ณัฐนันท์ ฐิติปราโมทย์ คณะวิทยาการจัดการ
49	โครงการส่งเสริมความรักความสามัคคี พัฒนาคุณภาพชีวิต และยกระดับรายได้ ให้กับคนในชุมชนฐานรากพื้นที่ ตำบลวังดิน	ประชาชน	50	อ.สุพรรณิ คาวาส คณะวิทยาการจัดการ
50	โครงการส่งเสริมความรักความสามัคคี พัฒนาคุณภาพชีวิต และยกระดับรายได้ ให้กับคนในชุมชนฐานรากพื้นที่ ตำบลดงดำ	ประชาชน	100	อ.วีรพร สุพจน์ธรรมจารี คณะวิทยาการจัดการ
51	โครงการส่งเสริมความรักความสามัคคี พัฒนาคุณภาพชีวิต และยกระดับรายได้ ให้กับคนในชุมชนฐานราก พื้นที่อำเภอเถิน	ประชาชน	100	ผศ.เบญจวรรณ เลาลลิต คณะวิทยาการจัดการ
52	โครงการส่งเสริมความรักความสามัคคี พัฒนาคุณภาพชีวิต และยกระดับรายได้ ให้กับคนในชุมชนฐานราก พื้นที่ตำบลริมปิง	ประชาชน	150	ผศ.ขจรศักดิ์ วงศ์วิราช คณะวิทยาการจัดการ
53	โครงการยกระดับมาตรฐานผลิตภัณฑ์ชุมชน ตำบลเหมืองง่า	ประชาชน	30	อาจารย์ศุติณัฐ ปานคำ คณะวิทยาการจัดการ
54	โครงการส่งเสริมความรักความสามัคคี พัฒนาคุณภาพชีวิต และยกระดับรายได้ ให้กับคนในชุมชนฐานราก พื้นที่ตำบลนาแก้ว	ประชาชน	100	อาจารย์นิพนธ์ กัลยา คณะวิทยาการจัดการ
55	โครงการส่งเสริมความรักความสามัคคี พัฒนาคุณภาพชีวิต และยกระดับรายได้ ให้กับคนในชุมชนฐานราก พื้นที่ตำบลนาสัก	ประชาชน	60	ผศ.กาญจนา รัตนธีรวิเชียร คณะวิทยาการจัดการ



ลำดับ	โครงการ/กิจกรรม	ผู้ให้บริการ	จำนวน (คน)	ผู้รับผิดชอบ
56	โครงการส่งเสริมความรักความสามัคคี พัฒนาคุณภาพชีวิต และยกระดับรายได้ ให้กับคนในชุมชนฐานรากพื้นที่ ตำบลวอแก้ว	ประชาชน	60	ผศ.กาญจนา คูมา คณะวิทยาการจัดการ
57	โครงการยกระดับมาตรฐานผลิตภัณฑ์ชุมชน ตำบลบ้านเป้า	ประชาชน	40	รศ.พรชนก ทองลาด คณะวิทยาการจัดการ
58	โครงการยกระดับมาตรฐานผลิตภัณฑ์ชุมชน ตำบลวอแก้ว	ประชาชน	50	อาจารย์จิระประภา คาราช คณะวิทยาการจัดการ
59	โครงการยกระดับมาตรฐานผลิตภัณฑ์ชุมชน ตำบลนาแสง	ประชาชน	30	อาจารย์เกศณีย์ สัตตรัตน์ขจร คณะวิทยาการจัดการ
60	โครงการยกระดับมาตรฐานผลิตภัณฑ์ชุมชน University as a Marketplace	กลุ่มวิสาหกิจ / ผู้ประกอบการ ในพื้นที่จังหวัดลำปาง	50	ผศ.กาญจนา รัตนธีรวิเชียร คณะวิทยาการจัดการ
61	โครงการส่งเสริมความรักความสามัคคี พัฒนาคุณภาพชีวิตและยกระดับรายได้ ให้กับคนในชุมชนฐานราก			
	1. พื้นที่ตำบลบ้านเป้า อำเภอเมือง จังหวัดลำปาง	เกษตรกรพื้นที่ ตำบลบ้านเป้า อำเภอเมือง จังหวัดลำปาง	40	รศ.พรชนก ทองลาด
	2. พื้นที่ตำบลหนองข้างคีน อำเภอเมือง จังหวัดลำปาง	เกษตรกรพื้นที่ตำบล ข้างคีน อำเภอเมือง จังหวัดลำปาง	30	อ.ทิพรัตน์ ทิฆะปัญญา
	3. พื้นที่ตำบลน้ำโจ้ อำเภอแม่ทะ จังหวัดลำปาง	เกษตรกรพื้นที่ตำบล น้ำโจ้ อำเภอ แม่ทะ จังหวัดลำปาง	40	ผศ.จักรชัยวัฒน์ กาวีวงศ์
	4. พื้นที่ตำบลวิเชตนคร อำเภอแจ้ห่ม จังหวัดลำปาง	เกษตรกรพื้นที่ตำบล วิเชตนคร อำเภอแจ้ห่ม จังหวัดลำปาง	40	ผศ.จำเนียร มีสำลี
	5. พื้นที่ตำบลปงยางคก อำเภอห้างฉัตร จังหวัดลำปาง	เกษตรกรพื้นที่ตำบล ปงยางคก อำเภอห้างฉัตร จังหวัด ลำปาง	40	ผศ.นิศากร สุวรรณ
	6. พื้นที่ 7 ตำบล ได้แก่ ตำบลล้อมแรด ตำบลเวียงมอก ตำบลแม่มอก ตำบลเถินบุรี ตำบลแม่วะ ตำบลนาโป่ง ตำบลแม่ถอด อำเภอเถิน จังหวัดลำปาง	เกษตรกรพื้นที่ อำเภอเถิน จังหวัดลำปาง	40	อ.วรวิทย์ หน่อสีดา
	7. พื้นที่จังหวัดลำปาง และจังหวัดลำปาง	ผู้ประกอบการพื้นที่ จังหวัดลำปาง และ จังหวัดลำปาง	5	อ.มยุรี ชมพู



ลำดับ	โครงการ/กิจกรรม	ผู้เข้ารับบริการ	จำนวน (คน)	ผู้รับผิดชอบ
62	<p>โครงการยกระดับมาตรฐานผลิตภัณฑ์ชุมชน</p> <p>1. ยกระดับมาตรฐานผลิตภัณฑ์ชุมชน ตำบลห้วยยาบ อำเภอบ้านธิ จังหวัดลำพูน</p> <p>2. ยกระดับมาตรฐานผลิตภัณฑ์ชุมชน จังหวัดลำปาง (ISO)</p> <p>3. ยกระดับมาตรฐานผลิตภัณฑ์ผลผลิตผักปลอดภัยภายใต้แบรนด์ safe for sure จังหวัดลำพูน-ลำปาง</p> <p>4. ยกระดับมาตรฐานผลิตภัณฑ์ชุมชน/ผู้ประกอบการวัดทุ่งบ่อแป้นสามัคคีธรรม ตำบลปงยางคก อำเภอห้างฉัตร จังหวัดลำปาง</p>	<p>ผู้ประกอบการไร่กุณา</p> <p>- ห้องปฏิบัติการ</p> <p>มาตรฐานสินค้าเกษตร และอาหารได้รับ การรับรองระบบ ISO/IEC 17025:2017 เมื่อวันที่ 12 กันยายน 2565</p> <p>- รับบริการตรวจสอบ คุณภาพสินค้าเกษตร เช่น ส้มเกลี้ยง ข้าวสายน้ำแร่</p> <p>- จำนวนกลุ่มเกษตรกร ที่ผ่านการรับรอง มาตรฐาน 20 กลุ่ม</p> <p>- จำนวนผู้ประกอบการรายเดียวได้รับรอง มาตรฐาน 12 ราย</p> <p>สมาชิกกลุ่มสมุนไพรวัดทุ่งบ่อแป้นสามัคคีธรรม</p>	<p>1</p> <p>1</p> <p>2</p> <p>20</p> <p>12</p> <p>25</p>	<p>ผศ.กุสุมา ทินกร ณ อยุธยา</p> <p>อ.ณัฐมา เหล่ากุลดิลก</p> <p>อ.ทิพรัตน์ ดิษะปัญญา</p> <p>อ.ทิพรัตน์ ดิษะปัญญา</p>
63	<p>โครงการยกระดับมาตรฐานและการพัฒนาผลิตภัณฑ์ผ้าทอพื้นเมืองสู่การสร้างมูลค่าเพิ่ม อำเภอป่าซาง จังหวัดลำพูน</p>	20 แหล่ง /ชุมชน	100	<p>อาจารย์เสาวรีย์ บุญสา</p> <p>อาจารย์ปรการ ใจดี</p> <p>ผศ.ชนันกาญจน์ สุวรรณ เรือง</p> <p>ผศ.เจษฎา ทองสุข</p> <p>นายวีรศักดิ์ ของเดิม</p> <p>นายอาทิตย์ สุปินะ</p> <p>นางโสมลักษณ์ กุลพรม</p>
64	<p>โครงการจัดทำฐานข้อมูลช่างศิลป์ล้านนา ลำปาง - ลำพูน และสมรรถนะเครือข่าย</p>	10 ตำบล	100	<p>อาจารย์เสาวรีย์ บุญสา</p> <p>อาจารย์ปรการ ใจดี</p> <p>ผศ.ชนันกาญจน์ สุวรรณ เรือง</p> <p>ผศ.เจษฎา ทองสุข</p> <p>นายวีรศักดิ์ ของเดิม</p> <p>นายอาทิตย์ สุปินะ</p> <p>นางโสมลักษณ์ กุลพรม</p>



การเป็นที่ปรึกษา / กรรมการผู้ทรงคุณวุฒิ / กรรมการวิชาการ วิชาชีพ / กรรมการวิทยานิพนธ์

ลำดับ	ชื่อ - สกุล	ชื่อเรื่อง	หน่วยงานที่รับบริการ
1	อ.ปิ่นนัทธ์ กัลยา	เพื่อเป็นวิทยากรบรรยายให้ความรู้และร่วมควบคุมการฝึกปฏิบัติตามโครงการอบรมเชิงปฏิบัติการเพื่อพัฒนาทักษะ ทางวิชาชีพในธุรกิจท่องเที่ยว เส้นทาง: กรุงเทพฯ - พิษณุโลก - สุโขทัย - ลำปาง - ลำพูน - เชียงใหม่	ณ จังหวัดลำปาง จังหวัดลำพูน และจังหวัด เชียงใหม่ 19-20/1/2565
2	ผศ.อนุรักษ์ อาทิตย์กวีนิ	เพื่อเป็นวิทยากรฝึกอบรมเชิงปฏิบัติการหลักสูตร”การพัฒนาผลิตภัณฑ์เพื่อสร้างมูลค่าเพิ่มด้วยเทคโนโลยีศูนย์ปฏิรูปอุตสาหกรรม”	ศูนย์วิจัยและพัฒนาวัสดุ อุตสาหกรรมสร้างสรรค์ จังหวัดลำปาง 8/3/2565
3	อ.อัจฉราภรณ์ วรรณมะกอก	เพื่อเป็นวิทยากรโครงการสนับสนุนการบริหารจัดการงานวิจัย หัวข้อ “กลยุทธ์การเขียนขอรับทุนสนับสนุนงานพื้นฐาน และทุนสนับสนุนงานเชิงกลยุทธ์.”	มหาวิทยาลัยราชภัฏเชียงใหม่ จังหวัดเชียงใหม่ 14/3/2565
4	อ.แดน กุลรูป	เพื่อเป็นวิทยากรโครงการส่งเสริมการพัฒนาความรู้ความสามารถให้กับอาจารย์ประจำหลักสูตรเรื่องการอบรมการเขียนบทความทางวิชาการ	สถาบันการอาชีวศึกษา ภาคเหนือ 1 วิทยาลัยอาชีวศึกษาลำปาง อำเภอเมืองจังหวัดลำปาง 3/5/2565
5	รศ.ไพฑูรย์ อินตะขัน	เพื่อเป็นวิทยากรการอบรมการเขียนบทความทางวิชาการ	สถาบันการอาชีวศึกษา ภาคเหนือ 1 วิทยาลัยอาชีวศึกษาลำปาง อำเภอเมืองจังหวัดลำปาง 3/5/2565
6	ผศ.เบญจวรรณ เลาลลิต	เพื่อเป็นวิทยากรโครงการเสริมสร้างศักยภาพผู้สูงวัย ตำบลบ่อแฮ้ว	องค์การบริหารส่วน ตำบลบ่อแฮ้ว อำเภอเมือง จังหวัดลำปาง 17/3/2565
7	ผศ.กาญจนา รัตนธีรวิเชียร	เพื่อเป็นวิทยากรหลักสูตรการเพิ่มมูลค่า ผลผลิตและการแปรรูปและหลักสูตรการบริหารจัดการตลาดตามโครงการส่งเสริมและพัฒนาเกษตรทฤษฎีใหม่ใน เขตปฏิรูปที่ดินจังหวัดลำปาง	อาคารอเนกประสงค์ บ้านดอนแก้ว ตำบลร่องเคาะ อำเภอวังเหนือ จังหวัดลำปาง 23/5/2565
8	รศ.ไพฑูรย์ อินตะขัน	เพื่อเข้าร่วมอบรมหลักสูตร“เจาะลึก & Update ภาษีอากรและมาตรฐาน รายงานทางการเงิน สำหรับกิจการที่ไม่มีส่วนได้เสียสาธารณะ”	โรงแรมเชียงใหม่ ออร์คิด จังหวัดเชียงใหม่ 18 - 19/6/2565
9	อ.แดน กุลรูป	เพื่อเข้าร่วมอบรมหลักสูตร“เจาะลึก & Update ภาษีอากรและมาตรฐาน รายงานทางการเงิน สำหรับกิจการที่ไม่มี ส่วนได้เสียสาธารณะ”	โรงแรมเชียงใหม่ ออร์คิด จังหวัดเชียงใหม่ 18 - 19/6/2565



ลำดับ	ชื่อ - สกุล	ชื่อเรื่อง	หน่วยงานที่รับบริการ
10	อ.อารยา อริยา	เพื่อเป็นวิทยากรอบรมให้ความรู้ โครงการส่งเสริมและพัฒนาผลิตภัณฑ์ชุมชน	ห้องประชุมองค์การบริหารส่วนตำบลบ่อแฮ้ว อำเภอเมือง จังหวัดลำปาง 13/6/2565
11	ผศ.พิรภพ จันทร์แสนตอ	เพื่อเป็นวิทยากรอบรมให้ความรู้ โครงการส่งเสริมและพัฒนาผลิตภัณฑ์ชุมชน	ห้องประชุมองค์การบริหารส่วนตำบลบ่อแฮ้ว อำเภอเมือง จังหวัดลำปาง 13/6/2565
12	อ.บัณฑิต บุชบา	เพื่อเป็นวิทยากรอบรมให้ความรู้ โครงการส่งเสริมและพัฒนาผลิตภัณฑ์ชุมชน	ห้องประชุมองค์การบริหารส่วนตำบลบ่อแฮ้ว อำเภอเมือง จังหวัดลำปาง 13/6/2565
13	ผศ.จตุรภัทร วงศ์สิริสถาพร	เพื่อเข้าร่วมอบรมหลักสูตร “เจาะลึก & Update ภาษีอากรและมาตรฐาน รายงานทางการเงิน สำหรับกิจการที่ไม่มีส่วนได้เสียสาธารณะ”	โรงแรมเชียงใหม่ ออร์คิด จังหวัดเชียงใหม่ 18 - 19/6/2565
14	ผศ.ขจรศักดิ์ วงศ์วีราช	เพื่ออบรมเชิงปฏิบัติการ “การพัฒนามาตรฐาน SHA สำหรับผู้ประกอบการ” ตามแผนงานวิจัย เรื่องระบบการจัดการตนเองของชุมชนท่องเที่ยว พื้นที่จังหวัดลำปางเพื่อพัฒนาศักยภาพและการรองรับการแพร่ระบาดของโรคอุบัติใหม่ ภายใต้รูปแบบปกติใหม่ (New Normal)	โรงเรียนบ้านแม่แจ่ม ตำบลแจ้ซ้อน อำเภอเมือง จังหวัดลำปาง 14/6/2565
15	อ.อุษา โบสถ์ทอง	เพื่ออบรมเชิงปฏิบัติการ “การพัฒนา มาตรฐาน SHA สำหรับผู้ประกอบการ” ตามแผนงานวิจัย เรื่องระบบการจัดการตนเองของชุมชนท่องเที่ยว พื้นที่จังหวัดลำปางเพื่อพัฒนาศักยภาพและการรองรับการแพร่ระบาดของโรคอุบัติใหม่ ภายใต้รูปแบบปกติใหม่ (New Normal)	โรงเรียนบ้านแม่แจ่ม ตำบลแจ้ซ้อน อำเภอเมือง จังหวัดลำปาง 14/6/2565
16	ผศ.พิรภพ จันทร์แสนตอ	เพื่อเป็นวิทยากรในการอบรมโครงการพัฒนาผู้ประกอบการสมัยใหม่เพื่อเพิ่มมูลค่าสินค้าหรือบริการในชุมชน การฝึกอาชีพเสริมหลักสูตรการพาณิชย์อิเล็กทรอนิกส์สำหรับผู้ประกอบการ	ศาลาอเนกประสงค์ วัดวังหม้อ ตำบลต้นธงชัย อำเภอเมือง จังหวัดลำปาง 22 - 24 และ 27 - 29/6/2565
17	อ.อารยา อริยา	เพื่อเป็นวิทยากรในการอบรมโครงการพัฒนาผู้ประกอบการสมัยใหม่เพื่อเพิ่มมูลค่าสินค้าหรือบริการในชุมชน การฝึกอาชีพเสริม หลักสูตรการพาณิชย์อิเล็กทรอนิกส์สำหรับผู้ประกอบการ	ศาลาอเนกประสงค์ วัดวังหม้อ ตำบลต้นธงชัย อำเภอเมือง จังหวัดลำปาง 22 - 24 และ 27 - 29/6/2565
18	อ.บัณฑิต บุชบา	เพื่อเป็นวิทยากรในการอบรมโครงการพัฒนาผู้ประกอบการสมัยใหม่เพื่อเพิ่มมูลค่าสินค้าหรือบริการในชุมชน การฝึกอาชีพเสริม หลักสูตรการพาณิชย์อิเล็กทรอนิกส์สำหรับผู้ประกอบการ	ศาลาอเนกประสงค์ วัดวังหม้อ ตำบลต้นธงชัย อำเภอเมือง จังหวัดลำปาง 22 - 24 และ 27 - 29/6/2565



ลำดับ	ชื่อ - สกุล	ชื่อเรื่อง	หน่วยงานที่รับบริการ
19	อ.อุษา โบสถ์ทอง	เพื่ออบรมเชิงปฏิบัติการ“การพัฒนา มาตรฐาน SHA สำหรับผู้ประกอบการ”ตามแผนงานวิจัย เรื่องระบบการจัดการตนเองของชุมชนท่องเที่ยว พื้นที่จังหวัดลำปางเพื่อพัฒนาศักยภาพและ การรองรับการแพร่ระบาดของโรคอุบัติใหม่ ภายใต้รูปแบบปกติใหม่ (New Normal)	บ้านไร่ผู้ใหญ่อุดุลย์ ตำบลบ้านกิว อำเภอแม่ทะ จังหวัดลำปาง 21/6/2565
20	อ.กรรณิการ์ สายเทพ	เพื่ออบรมเชิงปฏิบัติการ“การพัฒนา มาตรฐาน SHA สำหรับผู้ประกอบการ”ตามแผนงานวิจัย เรื่องระบบการจัดการตนเองของชุมชนท่องเที่ยว พื้นที่จังหวัดลำปางเพื่อพัฒนาศักยภาพและ การรองรับการแพร่ระบาดของโรคอุบัติใหม่ ภายใต้รูปแบบปกติใหม่ (New Normal)	บ้านไร่ผู้ใหญ่อุดุลย์ ตำบลบ้านกิว อำเภอแม่ทะ จังหวัดลำปาง 21/6/2565
21	รศ.บุญทวารวรรณ วิงวอน	เพื่อเป็นวิทยากร โครงการ “สร้างนักวิจัย รุ่นใหม่” (ลูกไก่) หมวดที่ 3 การทบทวนวรรณกรรมการสังเคราะห์วรรณกรรม กรอบแนวคิด ตัวแปรระดับมาตรวัด และสมมติฐานการวิจัย	มหาวิทยาลัยราชภัฏเชียงใหม่ จังหวัดเชียงใหม่ 4 - 8/7/2565
22	อ.อัจฉราภรณ์ วรรณมะกอก	เพื่อประชุมเชิงปฏิบัติการการพัฒนา กระบวนการสร้างเครื่องมือในการเก็บ รวบรวมข้อมูลตามตัวชี้วัดของโครงการ	โรงแรมแมงโก้ ที. วิลลา เชียงใหม่รีสอร์ท จังหวัดเชียงใหม่ 26/6/2565
23	อ.ชุตินิษฐ์ ปานคำ	เพื่อร่วมกิจกรรม Kick off โครงการนำร่อง “Operating Model” พื้นที่ตำบลหัวเมือง อำเภอเมืองปาน จังหวัดลำปาง ภายใต้แผนงาน วิจัย “การพัฒนาระบบ สนับสนุนการทำงานเชิง พื้นที่เพื่อแก้ไขปัญหาความยากจนแบบเบ็ดเสร็จ และแม่นยำพื้นที่จังหวัดลำปาง”	หน่วยจัดการต้นน้ำขุนสอย บ้านหัวเมือง ตำบลหัวเมือง อำเภอเมือง จังหวัดลำปาง 30/6/2565
24	รศ.ไพฑูริย์ อินตะขัน	เพื่อเป็นวิทยากรการอบรมการเขียนบทความ ทางวิชาการ	สถาบันการอาชีวศึกษา ภาคเหนือ 1 วิทยาลัยอาชีวศึกษาลำปาง อำเภอเมือง จังหวัดลำปาง 3/5/2565
25	อ.ธวัชชัย ทำทอง	เพื่อเข้าร่วมสัมมนา เรื่องแนวทางการพัฒนาสู่ การจัดตั้งสถาบันภูมิภาษาและปัญญาแผ่นดิน (องค์การมหาชน) ภาคเหนือตอนบน	หอประชุมราชการที่ ๙ มหาวิทยาลัยราชภัฏเชียงราย จังหวัดเชียงราย 13/6/2565
26	ผศ.ฐานันดร โตะถม	เพื่อเป็นวิทยากรหลักสูตรอบรมเชิงปฏิบัติการ เรื่อง “การพัฒนาผลิตภัณฑ์ (กลุ่มกระเป๋าย่อม) และ ช่องทางการอบรมตลาดออนไลน์	ตำบลบ้านกลาง อำเภอเมือง จังหวัดลำปาง 9/7/64



ลำดับ	ชื่อ - สกุล	ชื่อเรื่อง	หน่วยงานที่รับบริการ
27	อ.ปัทมทัต กัลยา	เพื่อเป็นวิทยากรบรรยายให้ความรู้และร่วมควบคุมการฝึกปฏิบัติตามโครงการอบรมเชิงปฏิบัติการเพื่อพัฒนาทักษะทางวิชาชีพในธุรกิจท่องเที่ยว เส้นทาง : กรุงเทพฯ - พิษณุโลก - สุโขทัย - ลำปาง - ลำพูน - เชียงใหม่	จังหวัดลำปาง จังหวัดลำพูน และจังหวัดเชียงใหม่ 19 - 22/1/2565
28	ผศ.อนุรักษ์ อาทิตย์กวีนิ	เพื่อเป็นวิทยากรฝึกอบรมเชิงปฏิบัติการหลักสูตร “การพัฒนาผลิตภัณฑ์เพื่อสร้างมูลค่าเพิ่มด้วยเทคโนโลยี ศูนย์ปฏิบัติการอุตสาหกรรม”	ศูนย์วิจัยและพัฒนาวัสดุอุตสาหกรรมสร้างสรรค์ จังหวัดลำปาง
29	อ.อัจฉราภรณ์ วรรณมะกอก	เพื่อเป็นวิทยากรโครงการสนับสนุนการบริหารจัดการงานวิจัยหัวข้อ “กลยุทธ์การเขียนขอรับทุนสนับสนุนงานพื้นฐานและทุนสนับสนุนงานเชิงกลยุทธ์.”	มหาวิทยาลัยราชภัฏเชียงใหม่ จังหวัดเชียงใหม่ 14/3/2565
30	ผศ.เบญจวรรณ เลาลลิต	เป็นวิทยากรโครงการเสริมสร้างศักยภาพผู้สูงวัยตำบลบ่อแฮ้ว	องค์การบริหารส่วนตำบลบ่อแฮ้ว อำเภอเมือง จังหวัดลำปาง 17/3/2565
31	อ.แดน กุลรูป	เพื่อเป็นวิทยากรโครงการส่งเสริมการพัฒนาความรู้ความสามารถให้กับอาจารย์ประจำหลักสูตร เรื่องการอบรมการเขียนบทความทางวิชาการ	สถาบันการอาชีวศึกษาภาคเหนือ 1 วิทยาลัยอาชีวศึกษาลำปาง อำเภอเมือง จังหวัดลำปาง 3/5/2565
32	รศ.ไพฑูรย์ อินตะขัน	เพื่อเข้าร่วมอบรมหลักสูตร“เจาะลึก & Update ภาษีอากรและมาตรฐานรายงานทางการเงินสำหรับกิจการที่ไม่มีส่วนได้เสียสาธารณะ”	โรงแรมเชียงใหม่ ออร์คิด จังหวัดเชียงใหม่ 18 - 19/6/2565
33	อ.แดน กุลรูป	เพื่อเข้าร่วมอบรมหลักสูตร“เจาะลึก & Update ภาษีอากรและมาตรฐานรายงานทางการเงินสำหรับกิจการที่ไม่มีส่วนได้เสียสาธารณะ”	โรงแรมเชียงใหม่ ออร์คิด จังหวัดเชียงใหม่ 18 - 19/6/2565
34	อ.อารยา อริยา	เพื่อเป็นวิทยากรอบรมให้ความรู้ โครงการส่งเสริมและพัฒนาผลิตภัณฑ์ชุมชน	ห้องประชุมองค์การบริหารส่วนตำบลบ่อแฮ้ว อำเภอเมือง จังหวัดลำปาง 13/7/2565
35	ผศ.พิรภพ จันทร์แสนตอ	เพื่อเป็นวิทยากรอบรมให้ความรู้ โครงการส่งเสริมและพัฒนาผลิตภัณฑ์ชุมชน	ห้องประชุมองค์การบริหารส่วนตำบลบ่อแฮ้ว อำเภอเมือง จังหวัดลำปาง 13/7/2565
36	อ.บัณฑิต บุขบา	เพื่อเป็นวิทยากรอบรมให้ความรู้ โครงการส่งเสริมและพัฒนาผลิตภัณฑ์ชุมชน	ห้องประชุมองค์การบริหารส่วนตำบลบ่อแฮ้ว อำเภอเมือง จังหวัดลำปาง 13/7/2565



ลำดับ	ชื่อ - สกุล	ชื่อเรื่อง	หน่วยงานที่รับบริการ
37	ผศ.จตุรภัทร วงศ์ศิริสถาพร	เพื่อเข้าร่วมอบรมหลักสูตร“เจาะลึก & Update ภาษีอากรและมาตรฐานรายงานทางการเงิน สำหรับกิจการที่ไม่มี ส่วนได้เสียสาธารณะ”	โรงแรมเชียงใหม่ฮอริคิต จังหวัดเชียงใหม่ 13/7/2565
38	ผศ.พิรภพ จันทร์แสนตอ	เพื่อเป็นวิทยากรในการอบรมโครงการพัฒนาผู้ประกอบการสมัยใหม่เพื่อเพิ่มมูลค่าสินค้าหรือบริการในชุมชน การฝึกอาชีพเสริมหลักสูตรการพาณิชย์อิเล็กทรอนิกส์สำหรับผู้ประกอบการกิจการ	ศาลาอเนกประสงค์ วัดวังหม้อ ตำบลต้นธงชัย อำเภอเมือง จังหวัดลำปาง 22 -24 และ 27- 29/6/2565
39	อ.อริยา จรียา	เพื่อเป็นวิทยากรในการอบรมโครงการพัฒนาผู้ประกอบการสมัยใหม่เพื่อเพิ่มมูลค่าสินค้าหรือบริการในชุมชน การฝึกอาชีพเสริมหลักสูตรการพาณิชย์อิเล็กทรอนิกส์สำหรับผู้ประกอบการกิจการ	ศาลาอเนกประสงค์ วัดวังหม้อ ตำบลต้นธงชัย อำเภอเมือง จังหวัดลำปาง 22 -24 และ 27- 29/6/2565
40	อ.บัณฑิต บุขบา	เพื่อเป็นวิทยากรในการอบรมโครงการพัฒนาผู้ประกอบการสมัยใหม่เพื่อเพิ่มมูลค่าสินค้าหรือบริการในชุมชน การฝึกอาชีพเสริมหลักสูตรการพาณิชย์อิเล็กทรอนิกส์สำหรับผู้ประกอบการกิจการ	ศาลาอเนกประสงค์ วัดวังหม้อ ตำบลต้นธงชัย อำเภอเมือง จังหวัดลำปาง 22 -24 และ 27- 29/6/2565
41	รศ.บุญทวารณ วิงวอน	เพื่อเป็นวิทยากรโครงการ “สร้างนักวิจัย รุ่นใหม่” (ลูกไก่) หมวดที่ 3 การทบทวนวรรณกรรม การสังเคราะห์วรรณกรรม กรอบแนวคิดตัวแปร ระดับมาตรวัด และสมมติฐานการวิจัย	มหาวิทยาลัยราชภัฏเชียงใหม่ จังหวัดเชียงใหม่ 14/3/2565
42	รศ.บุญทวารณ วิงวอน	เพื่อเป็นวิทยากรการอบรมเชิงปฏิบัติการโครงการการพัฒนาข้อเสนอ โครงการวิจัยเอกองทุนด้านวิทยาศาสตร์ วิจัยและนวัตกรรม (ววน.)	มหาวิทยาลัยราชภัฏเทพสตรี จังหวัดลพบุรี
43	รศ.บุญทวารณ วิงวอน	เพื่อเป็นวิทยากรการอบรมวิจัยเชิง ปฏิบัติการ เรื่อง”การพัฒนาทักษะการ แก้ปัญหาของผู้สอน”	ห้องประชุมโรงเรียน นานาชาติเซนต์เฮเลียร์ - เบอร์ลาร์ด จังหวัดลำปาง
44	ผศ.ฐิติกานต์ สุริยะสาร	เพื่อเข้าร่วมหลักสูตรการฝึกอบรม โครงการค่ายวิจัยทางการบริหารธุรกิจและเศรษฐศาสตร์ดิจิทัล #รุ่นที่ 1 บัญชีดิจิทัล	โรงแรมกรีนเลค รีสอร์ท เชียงใหม่ 5 - 7 /7/2565
45	อ.อัจฉราภรณ์ วรรณมะกอก	เพื่อโครงการเสวนาวิชาการ Ph.D.Research Talk Return หัวข้อ “นวัตกรรมและความหลากหลายของ งานวิจัยการสื่อสาร (Innovation & Diversity of Communication Research)	ห้อง 8011 ชั้น 8 อาคารนวมินทราชินา สถาบันบัณฑิตพัฒนา บริหารศาสตร์ กรุงเทพฯ 22 - 24 /7/2565
46	ผศ.พิรภพ จันทร์แสนตอ	เพื่อเป็นวิทยากรการฝึกอาชีพเสริมหลักสูตร การสร้างโอกาสรายได้ผ่านเทคโนโลยีและการพัฒนาอาชีพสู่สังคมดิจิทัล	สถาบันพัฒนาฝีมือแรงงาน 10 ลำปาง ตำบลปงแสนทอง อำเภอเมือง จังหวัดลำปาง 8 - 10/8/2565



ลำดับ	ชื่อ - สกุล	ชื่อเรื่อง	หน่วยงานที่รับบริการ
56	อ.อารยา อริยา	เพื่อเป็นวิทยากรการฝึกอาชีพเสริมหลักสูตร การสร้างโอกาสรายได้ผ่านเทคโนโลยีและการพัฒนาอาชีพสู่สังคมดิจิทัล	สถาบันพัฒนาฝีมือแรงงาน 10 ลำปาง ตำบลปงแสนทอง อำเภอเมือง จังหวัดลำปาง 8 - 10/8/2565
57	อ.บัณฑิต บุชบา	เพื่อเป็นวิทยากรการฝึกอาชีพเสริมหลักสูตร การสร้างโอกาสรายได้ผ่านเทคโนโลยีและการพัฒนาอาชีพสู่สังคมดิจิทัล	สถาบันพัฒนาฝีมือแรงงาน 10 ลำปาง ตำบลปงแสนทอง อำเภอเมือง จังหวัดลำปาง 8 - 10/8/2565
58	ผศ.พิรภพ จันทร์แสนตอ	เพื่อเป็นวิทยากรการฝึกอาชีพเสริมหลักสูตร การสร้างโอกาสรายได้ผ่านเทคโนโลยีและการพัฒนาอาชีพสู่สังคมดิจิทัล	สถาบันพัฒนาฝีมือแรงงาน 10 ลำปาง ตำบลปงแสนทอง อำเภอเมือง จังหวัดลำปาง 8 - 10/8/2565
59	อ.อารยา อริยา	เพื่อเป็นวิทยากรการฝึกอาชีพเสริมหลักสูตร การสร้างโอกาสรายได้ผ่านเทคโนโลยีและการพัฒนาอาชีพสู่สังคมดิจิทัล	สถาบันพัฒนาฝีมือแรงงาน 10 ลำปาง ตำบลปงแสนทอง อำเภอเมือง จังหวัดลำปาง 8 - 10/8/2565
60	อ.บัณฑิต บุชบา	เพื่อเป็นวิทยากรการฝึกอาชีพเสริมหลักสูตร การสร้างโอกาสรายได้ผ่านเทคโนโลยีและการพัฒนาอาชีพสู่สังคมดิจิทัล	สถาบันพัฒนาฝีมือแรงงาน 10 ลำปาง ตำบลปงแสนทอง อำเภอเมือง จังหวัดลำปาง 8 - 10/8/2565
61	ผศ.จรรยาภรณ์ วงศ์วิราช	เพื่อเป็นวิทยากรการประชุมเชิงปฏิบัติการ เพื่อจัดทำแผนยุทธศาสตร์งานวิจัยและงานบริการวิชาการมหาวิทยาลัยราชภัฏเชียงใหม่	สถาบันพัฒนาฝีมือแรงงาน 10 ลำปาง ตำบลปงแสนทอง อำเภอเมือง จังหวัดลำปาง 27/7/2565
62	อ.อัจฉราภรณ์ วรรณมะกอก	เพื่อเข้าร่วมนำเสนอผลงานวิจัยในงานประชุมวิชาการระดับชาติ Engagement Thailand ครั้งที่ 8 ประจำปี 2565	โรงแรมเรือรัชฎา จังหวัดตรัง 7 - 11/8/2565
63	อ.ชุตินิษฐ์ ปานคำ	เพื่อเข้าร่วมนำเสนอผลงานวิจัยในงานประชุมวิชาการระดับชาติ Engagement Thailand ครั้งที่ 8 ประจำปี 2565	โรงแรมเรือรัชฎา จังหวัดตรัง 7 - 11/8/2565
64	ผศ.เนตรดาว โทธรัตน์	เพื่อเป็นวิทยากรกิจกรรมส่งเสริมศักยภาพและพัฒนาสินค้าภูมิปัญญาทางวัฒนธรรมบ้านกลาง ภายใต้โครงการฟื้นฟูวิถีชีวิตชาวกะเหรี่ยง จังหวัดลำปาง ประจำปีงบประมาณ พ.ศ. 2565	บ้านกลาง ตำบลบ้านดง อำเภอแม่เมาะ จังหวัดลำปาง 26/8/2565



ลำดับ	ชื่อ - สกุล	ชื่อเรื่อง	หน่วยงานที่รับบริการ
65	อ.ปิ่นนทิต กัลยา	เพื่อเป็นวิทยากรให้ความรู้ในเรื่องสถานที่ท่องเที่ยวที่สำคัญในภาคเหนือ	จังหวัดลำพูน จังหวัดเชียงใหม่ และจังหวัดเชียงราย 24 - 26/8/2565
66	ผศ.ธนกร สิริสุคันธา	เพื่อเป็นวิทยากรฝึกอบรมในการบำบัดฟื้นฟูผู้ติดยาเสพติด ในด้านการพัฒนาทักษะการใช้ชีวิตทักษะสังคม และการเตรียมความพร้อมที่จะทำงานภายหลังพ้นโทษให้แก่แก่นักเรียนวิวัฒน์ พลเมื่อราชทัณฑ์	ทัณฑสถานบำบัดพิเศษ ลำปาง ตำบลยางคค อำเภอห้างฉัตร จังหวัดลำปาง 20 - 24/6/2565
67	ผศ.ธนกร สิริสุคันธา	เพื่อเป็นวิทยากรอบรมเชิงปฏิบัติการทักษะการให้บริการและศิลปะการสร้างความประทับใจในการบริการ (Service Mind)	ห้องประชุมโรงพยาบาลแม่ทะ จังหวัดลำปาง 19 - 20/5/2565
68	ผศ.ธนกร สิริสุคันธา	เพื่อเป็นวิทยากรการฝึกอบรมหลักสูตรวิชาจรรยาบรรณและคุณธรรมของพนักงานสอบสวน	ศูนย์ฝึกอบรมตำรวจภูธร ภาค 5 ตำบลปงยางคค อำเภอห้างฉัตร จังหวัดลำปาง 2/9/2565
69	อ.อัจฉรา เมฆสุวรรณ	เพื่อเข้าร่วมการอบรมพัฒนาโจทย์การวิจัยเชิงพื้นที่ภายใต้โครงการพัฒนาผู้จัดการงานวิจัยพัฒนาและนวัตกรรม (RDI manager)	ห้องบงกชเพชร โรงแรมวังจันทร์ริเวอร์วิว ตำบลในเมือง อำเภอเมือง พิษณุโลก จังหวัดพิษณุโลก 27 - 28/10/2565
70	ผศ.กาญจนา รัตนธีรวิเชียร	เพื่อเป็นวิทยากรเรื่อง “การเรียนรู้ เทคโนโลยีสื่อออนไลน์” ให้กับผู้สูงอายุ ตำบลบ้านกลาง	อาคารประสิทธิ์นิยมเนเซียม ศูนย์กีฬาและนันทนาการ จามเทวี เทศบาล ตำบลบ้านกลาง อำเภอเมือง จังหวัดลำพูน 20 - 21/7/2565
71	อ.กิตติวัฒน์ กิติบุตร	เพื่อเป็นวิทยากรอบรมพัฒนาเครือข่ายเฝ้าระวังทางวัฒนธรรมเสริมสร้างค้ำกันทางสังคม	ห้องประชุมสำนักงาน วัฒนธรรมจังหวัดลำปาง 7/9/2565
72	ผศ.พิรภพ จันทร์แสนตอ	เพื่อเป็นวิทยากรฝึกอบรมโครงการยกระดับเพื่อเพิ่มศักยภาพฝีมือและสมรรถนะแรงงานรองรับการเปลี่ยนแปลงเทคโนโลยีการฝึกยกระดับฝีมือหลักสูตรการใช้โปรแกรม Microsoft Excel Advance ให้แก่กลุ่มแรงงานในสถานประกอบการ	บริษัทสหกลอควิเบมน์ จำกัด (มหาชน) ตำบลบ้านดง อำเภอแม่เมาะ จังหวัดลำปาง 28 - 29/11/2565 และ 6 - 7/12/2565



ลำดับ	ชื่อ - สกุล	ชื่อเรื่อง	หน่วยงานที่รับบริการ
73	อ.อารยา อริยา	เพื่อเป็นวิทยากรฝึกอบรมโครงการยกระดับเพื่อเพิ่มศักยภาพฝีมือและสมรรถนะแรงงานรองรับการเปลี่ยนแปลงเทคโนโลยีการฝึกยกระดับฝีมือหลักสูตรการใช้โปรแกรม Microsoft Excel Advance ให้แก่กลุ่มแรงงานในสถานประกอบการ	บริษัทสหกลอัครวิวัฒน์ จำกัด (มหาชน) ตำบลบ้านดง อำเภอมะเมาะ จังหวัดลำปาง 28 - 29/11/2565 และ 6 - 7/12/2565
74	อ.บัณฑิต บุชบา	เพื่อเป็นวิทยากรฝึกอบรมโครงการยกระดับเพื่อเพิ่มศักยภาพฝีมือและสมรรถนะแรงงานรองรับการเปลี่ยนแปลงเทคโนโลยีการฝึกยกระดับฝีมือหลักสูตรการใช้โปรแกรม Microsoft Excel Advance ให้แก่กลุ่มแรงงานในสถานประกอบการ	บริษัทสหกลอัครวิวัฒน์ จำกัด (มหาชน) ตำบลบ้านดง อำเภอมะเมาะ จังหวัดลำปาง 28 - 29/11/2565 และ 6 - 7/12/2565
75	อ.แดน กุลรูป	เพื่ออบรมเชิงปฏิบัติการสอบทานระบบบริการเพื่อเพิ่มประสิทธิภาพและประสิทธิผลด้านการบริหารจัดการการเงินการคลังของหน่วยบริการเขตบริการสุขภาพที่ 1 (ล้านนา 2) ปีงบประมาณ 2566	โรงพยาบาลลำปาง อำเภอมะเมาะ จังหวัดลำปาง
76	รศ.ไพฑูริย์ อินตะขัน	เพื่ออบรมเชิงปฏิบัติการสอบทานระบบบริการเพื่อเพิ่มประสิทธิภาพและประสิทธิผลด้านการบริหารจัดการการเงินการคลังของหน่วยบริการเขตบริการสุขภาพที่ 1 (ล้านนา 2) ปีงบประมาณ 2566	โรงพยาบาลลำปาง อำเภอมะเมาะ จังหวัดลำปาง
77	ผศ.สุธีรา ทิพย์วิวัฒน์พจนาน	เพื่ออบรมเชิงปฏิบัติการสอบทานระบบบริการเพื่อเพิ่มประสิทธิภาพและประสิทธิผลด้านการบริหารจัดการการเงินการคลังของหน่วยบริการเขตบริการสุขภาพที่ 1 (ล้านนา 2) ปีงบประมาณ 2566	โรงพยาบาลลำปาง อำเภอมะเมาะ จังหวัดลำปาง 7 - 8/12/2565
78	ผศ.จิราภรณ์ พงศ์พันธุ์พัฒนนะ	เพื่ออบรมเชิงปฏิบัติการสอบทานระบบบริการเพื่อเพิ่มประสิทธิภาพและประสิทธิผลด้านการบริหารจัดการการเงินการคลังของหน่วยบริการเขตบริการสุขภาพที่ 1 (ล้านนา 2) ปีงบประมาณ 2566	โรงพยาบาลลำปาง อำเภอมะเมาะ จังหวัดลำปาง 7 - 8/12/2565
79	ผศ.เนตรดาว โทธรัตน์	เพื่อเข้าร่วมอบรม Cloud Education Forum hosted by Google and The S Curve	ณ บริษัท กูเกิ้ล (ประเทศไทย) จำกัด อาคารปาร์คเวนเจอร์ ถนนวิทย์ แขวงลุมพินี เขตปทุมวัน กรุงเทพมหานคร 8- 10/12/2565



ลำดับ	ชื่อ - สกุล	ชื่อเรื่อง	หน่วยงานที่รับบริการ
80	อ.วรพล คณิตปัญญาเจริญ	✍️ กรรมการประเมินคุณภาพการศึกษา ระดับหลักสูตร มหาวิทยาลัยราชภัฏลำปาง จำนวน 6 หลักสูตร	
81	อ.ณรงค์ เครือกันทา	✍️ กรรมการประเมินคุณภาพการศึกษา ระดับหลักสูตร มหาวิทยาลัยราชภัฏลำปาง จำนวน 7 หลักสูตร	

2. การให้บริการข้อมูลข่าวสาร และการประชาสัมพันธ์

◆ **คณะครุศาสตร์** มีการให้บริการข้อมูลข่าวสาร และการประชาสัมพันธ์กิจกรรมที่สำคัญของคณะ ผ่านช่องทางดังนี้
บอร์ดประชาสัมพันธ์ คณะ และสาขาวิชา

1. เว็บไซต์ มหาวิทยาลัยราชภัฏลำปาง คณะครุศาสตร์ และสาขาวิชา
2. เฟสบุ๊ก คณะครุศาสตร์ และสาขาวิชา
3. สื่อ LPRU NEWS

◆ **คณะมนุษยศาสตร์และสังคมศาสตร์**

1. มีการให้บริการข้อมูลข่าวสาร และประชาสัมพันธ์แก่นักศึกษาผ่านเว็บไซต์ของคณะมนุษยศาสตร์และสังคมศาสตร์ <http://www.human.lpru.ac.th/HUSOCWEB/>

2. ศูนย์บริการวิชาการภูมิสารสนเทศ

◆ **คณะวิทยาการจัดการ** มีการจัดบริการข้อมูลข่าวสารที่เป็นประโยชน์ต่อนักศึกษาและประชาชน โดยมีการเผยแพร่ข้อมูลข่าวสาร ที่ทันสมัย ด้านการเรียนรู้แหล่งเพิ่มเติม ฯลฯ ดังนี้

1. เว็บไซต์ของคณะวิทยาการจัดการ
2. บอร์ดประชาสัมพันธ์ข้อมูลข่าวสารของคณะและของสาขาวิชา
3. สถานีวิทยุกระจายเสียง FM.105.50 MHZ
4. Facebook คณะวิทยาการจัดการ 5. Facebook สโมสรนักศึกษาคณะวิทยาการจัดการ

◆ **คณะวิทยาศาสตร์**

- มีการให้บริการข้อมูลข่าวสาร และประชาสัมพันธ์แก่นักศึกษาผ่านเว็บไซต์และเฟสบุ๊กของคณะวิทยาศาสตร์

◆ **คณะเทคโนโลยีอุตสาหกรรม**

คณะเทคโนโลยีอุตสาหกรรม มหาวิทยาลัยราชภัฏลำปาง ได้มีการเผยแพร่ข้อมูลข่าวสารการประชาสัมพันธ์ของคณะ ในหลากหลายรูปแบบ ได้แก่ การผลิตสื่อเอกสารประชาสัมพันธ์ในรูปแบบ วารสารวิชาการ รายงานประจำปี ป้ายประชาสัมพันธ์ ข่าวสารทางอินเทอร์เน็ต ในรูปแบบโฮมเพจ คือ <http://www.itech.lpru.ac.th>, <https://li01.tci-thaijo.org/index.php/Itech/index> และทางเครือข่ายสังคม ออนไลน์ <http://www.facebook.com/industrialpru>

◆ **คณะเทคโนโลยีการเกษตร**

คณะเทคโนโลยีการเกษตรมีการให้บริการข้อมูลข่าวสาร และประชาสัมพันธ์แก่นักศึกษาผ่านเว็บไซต์ของคณะเทคโนโลยีการเกษตร <http://www.aggiefac.lpru.ac.th/>



◆ **โครงการจัดตั้งสถาบันภาษา**

การประชาสัมพันธ์ข้อมูลข่าวสารการดำเนินงานการจัดกิจกรรมโครงการจัดตั้งสถาบันดังนี้

- จัดหมายออกถึงหน่วยงานราชการและเอกชนพร้อมแนบเอกสารประชาสัมพันธ์โครงการ

- ประชาสัมพันธ์ผ่านระบบ Internet บนหน้าเว็บไซต์มหาวิทยาลัยราชภัฏลำปาง www.lpru.ac.th และหน่วยงาน www.lc.lpru.ac.th และ www.facebook.com/lc.lpru เพื่อประชาสัมพันธ์ให้กับบุคลากรหน่วยงานภายในมหาวิทยาลัยราชภัฏลำปางและบุคลากรหน่วยงานภายนอก

- จัดหมายข่าวของมหาวิทยาลัย (LPRU News) , Line, Facebook

◆ **คณะพยาบาลศาสตร์**

คณะพยาบาลศาสตร์มีการประชาสัมพันธ์ผ่านทาง เว็บไซต์ของมหาวิทยาลัยราชภัฏลำปาง และของคณะพยาบาลศาสตร์ <https://nlpru.lpru.ac.th/>

◆ **กองกลาง สำนักงานอธิการบดี มหาวิทยาลัยราชภัฏลำปาง** กองกลาง สำนักงานอธิการบดี มหาวิทยาลัยราชภัฏลำปาง ให้บริการด้านข้อมูลข่าวสารเพื่อประชาสัมพันธ์ให้กับคณาจารย์ นักศึกษา และบุคลากร ของมหาวิทยาลัยราชภัฏลำปาง ได้รับทราบผ่านช่องทาง ดังนี้

1. ให้บริการข้อมูลข่าวสารกับคณาจารย์ นักศึกษาและบุคลากรของมหาวิทยาลัยราชภัฏลำปาง ณ เคาท์เตอร์ประชาสัมพันธ์ ชั้น 1 กองกลางสำนักงานอธิการบดี

2. ให้บริการข้อมูลข่าวสารติดต่อประสานงานทางโทรศัพท์ 054-237399 และโทรสาร 054-237389 ของมหาวิทยาลัยราชภัฏลำปาง

3. บอร์ดประชาสัมพันธ์ชั้น 1

4. ติดป้ายประกาศประชาสัมพันธ์ข้อมูลข่าวสาร ณ บริเวณเครื่องลงเวลาปฏิบัติงาน ชั้น 1

5. ติดป้ายประชาสัมพันธ์ ณ เคาท์เตอร์ลงเวลาปฏิบัติงานของผู้บริหารชั้น 1

6. จัดทำข้อความประชาสัมพันธ์ใส่ตู้ล็อกเกอร์รับเรื่องของหน่วยงานภายใน ณ กองกลาง สำนักงานอธิการบดี

7. จัดทำบันทึกข้อความเวียนประชาสัมพันธ์ข้อมูลข่าวสารจากหน่วยงานภายนอกถึงหน่วยงานภายในมหาวิทยาลัย โดยรับบันทึกข้อความที่งานประชาสัมพันธ์ ชั้น 1 กองกลาง สำนักงานอธิการบดี

8. จัดทวารสาร LPRU NEWS ประจำสัปดาห์ เพื่อ เผยแพร่และให้ข้อมูล ข่าวสารกิจกรรมภายในมหาวิทยาลัยราชภัฏลำปาง และเผยแพร่ผ่านเว็บไซต์ www.lpru.ac.th หมวด วารสาร LPRU NEWS Online เช่น [http://salongkum.lpru.ac.th/news/information/news62/lpru_news-\(07-07\)-13-19-11-61.pdf](http://salongkum.lpru.ac.th/news/information/news62/lpru_news-(07-07)-13-19-11-61.pdf)

9. จัดทำกฤตภาคข่าวและเผยแพร่ข้อมูลผ่าน www.lpru.ac.th หมวดกฤตภาคข่าวออนไลน์ มร.ลป. เช่น <https://www.lpru.ac.th/webboard/index.php?board=48.0>

10. จัดพิมพ์และเผยแพร่ข้อมูล การประชาสัมพันธ์เรื่องคณาจารย์ บุคลากร ภายในมหาวิทยาลัยราชภัฏลำปาง เดินทางไปราชการ ผ่านเว็บไซต์ www.lpru.ac.th หมวดคำสั่งไปราชการ เช่น <https://www.lpru.ac.th/webboard/index.php?board=30.0>

11. การประชาสัมพันธ์กิจกรรมภายในมหาวิทยาลัยราชภัฏลำปาง ผ่านจอ LED ณ บริเวณหน้า อาคารอาลัมพาง

12. การให้บริการประกาศเสียงตามสาย ทุกวันราชการ 2 ช่วง คือ ช่วงที่ 1 เวลา 07.30-08.00น. และช่วงที่ 2 เวลา 12.30-13.00น. ตลอดจนการประกาศเสียงตามสายในกรณีฉุกเฉิน

13. การให้บริการจัดทา Spot การประชาสัมพันธ์กิจกรรมภายในมหาวิทยาลัยราชภัฏลำปางตามที่ได้รับมอบหมาย

14. จัดทำวีดิทัศน์แนะนำมหาวิทยาลัยราชภัฏลำปาง

15. รับผิดชอบและเป็นผู้ดูแลเพจ Facebook : งานประชาสัมพันธ์ มหาวิทยาลัยราชภัฏลำปาง

<https://www.facebook.com/prlpru2015/?ref=settings>

เพื่อการประชาสัมพันธ์และให้ข้อมูลข่าวสารของมหาวิทยาลัยราชภัฏลำปาง



16. ร่วมรับผิดชอบการเผยแพร่ข้อมูลข่าวสารของมหาวิทยาลัยราชภัฏลำปาง ผ่านเว็บไซต์

<https://www.lpru.ac.th/> และเพจ Facebook : Lampang rajabhatuniversity

<https://www.facebook.com/LampangRajabhatUniversity>

17. ให้บริการข้อมูลข่าวสาร ตลอดจนตอบคำถามในเพจ Facebook : งานประชาสัมพันธ์มหาวิทยาลัย

ราชภัฏลำปาง https://www.facebook.com/prlpru2015/inbox/?mailbox_id=1021254124574200&se_lected_item_id=100001960315236

18. ให้บริการข้อมูลข่าวสารผ่าน กลุ่ม Line ดังนี้ กลุ่มสโมสรอาจารย์และข้าราชการ, กลุ่มสโมสร จนท.มรภ.ลป., กลุ่ม รพภ.LPRU, กลุ่มพัสดุ ราชภัฏลำปาง, กลุ่มระบบ 3 มิติ ลำปาง, กลุ่มหอพัก บุคลากร, กลุ่ม ITA, กลุ่ม PR-Rajabhat 8 แห่ง และกลุ่มPR-Rajabhat ทั่วประเทศ

◆ สถาบันวิจัยและพัฒนา

มีการประชาสัมพันธ์ผ่านช่องทาง เว็บไซต์สถาบันวิจัยและพัฒนา www.rsc.lpru.ac.th เว็บไซต์มหาวิทยาลัยราชภัฏลำปาง www.lpru.ac.th ข่าวประชาสัมพันธ์มหาวิทยาลัยราชภัฏลำปาง LPRU NEWS และ line official : @asf4322n

3. แหล่งให้บริการวิชาการ

◆ คณะครุศาสตร์ มีแหล่งให้บริการวิชาการ ดังนี้

1. ศูนย์พัฒนาครูให้บริการวิชาการแก่ครูและบุคลากรทางการศึกษาทุกสังกัด

2. ศูนย์ส่งเสริมคุณภาพการศึกษาโรงเรียนตำรวจตระเวนชายแดนให้บริการวิชาการแก่โรงเรียนตำรวจตระเวนชายแดน จำนวน 7 โรงเรียน ได้แก่ โรงเรียนตำรวจตระเวนชายแดนทุติยโพธิ์ โรงเรียนตำรวจตระเวนชายแดนอาโอยามา โรงเรียนตำรวจตระเวนชายแดนหนองแขมวิทยา และโรงเรียนตำรวจตระเวนชายแดนเชียงใหม่ อ่างโรงเรียนตำรวจตระเวนชายแดนเจ้าพ่อหลวงอุปถัมภ์ 2 โรงเรียนตำรวจตระเวนชายแดนเฉลิมพระเกียรติฯ บ้านแกน้อย โรงเรียนตำรวจตระเวนชายแดนไลออนส์ มหาจักร 9

◆ คณะมนุษยศาสตร์และสังคมศาสตร์

คณะมนุษยศาสตร์และสังคมศาสตร์ มีแหล่งให้บริการวิชาการ จำนวน 1 แหล่ง คือ ศูนย์ภูมิสารสนเทศ เพื่อการจัดการทรัพยากรทางธรรมชาติและสิ่งแวดล้อม

◆ คณะวิทยาศาสตร์

ได้ทำหน้าที่ที่มีผลต่อการพัฒนาขึ้นของชุมชน ในด้านวิชาการและการพัฒนาความรู้เป็นเครือข่ายที่ให้บริการทางวิชาการและวิชาชีพเป็นประจำ เป็นที่พึ่งพาของสังคมร่วมกับหน่วยงานที่ให้บริการทาง วิชาการและวิชาชีพในระดับชาติ คือ กรมวิทยาศาสตร์บริการ กระทรวงวิทยาศาสตร์และเทคโนโลยี ภายใต้ โครงการขยายเครือข่ายห้องปฏิบัติการทดสอบ คณะวิทยาศาสตร์ มหาวิทยาลัยราชภัฏลำปาง

◆ คณะเทคโนโลยีอุตสาหกรรม

มหาวิทยาลัยราชภัฏลำปาง มีแหล่งให้บริการวิชาการ คือ ศูนย์ถ่ายทอด วิศวกรรมและเทคโนโลยี

◆ คณะวิทยาการจัดการ

มีการสำรวจความต้องการชุมชน จำนวน 14 อำเภอ ได้แก่ อำเภอเมือง อำเภอห้างฉัตร อำเภอแม่ทะ อำเภอเสริมงาม อำเภอเกาะคา อำเภอแม่เมาะ อำเภอเมืองปาน อำเภอเถิน อำเภอสบปราบ อำเภองาว อำเภอแจ้ห่ม อำเภอแม่พริก อำเภอวังเหนือ อำเภอลี้ และได้จัดกิจกรรมร่วมกันเพื่อการเรียนรู้และ เสริมสร้างความเข้มแข็งของชุมชน

◆ โครงการจัดตั้งสถาบันภาษา มีแหล่งบริการวิชาการดังนี้

1. มีห้องปฏิบัติการภาษาด้วยระบบอิเล็กทรอนิกส์ระบบการจัดข้อมูล เครื่องคอมพิวเตอร์ประมวลผลลูกข่าย จำนวน153 เครื่องสำหรับการเรียนการสอนภาษาอังกฤษที่ใช้ซอฟต์แวร์ English Discoveries Online

2. มีห้องสมุดตำราภาษาต่างประเทศเพื่อการสืบค้นสำหรับการเรียนภาษาต่างประเทศ

3. มีสื่อมัลติมีเดียเสริมทักษะภาษาอังกฤษ, True Vision และสารสนเทศแผ่น CD, DVD ภาษาต่างประเทศ



ประเด็นกลยุทธ์การผลิตและพัฒนาครู

การพัฒนาครูและบุคลากรทางการศึกษาเป็นประเด็นยุทธศาสตร์หนึ่งของมหาวิทยาลัยราชภัฏลำปาง ซึ่งในปีงบประมาณ พ.ศ.2565 มหาวิทยาลัยราชภัฏลำปางได้ดำเนินการเพื่อพัฒนาครูและบุคลากรทางการศึกษาในเขตพื้นที่บริการให้มีความรู้ความเข้าใจมีทักษะในการใช้สื่อเทคโนโลยีทางการศึกษา เพื่อที่จะได้นำความรู้ที่ได้ไปพัฒนาการเรียนการสอนและพัฒนาโรงเรียนให้มีประสิทธิภาพและประสิทธิผลยิ่งขึ้นมีรายละเอียดดังนี้

ลำดับ	โครงการ/กิจกรรม	กลุ่มนักศึกษา/จำนวน	จำนวน (คน)	ผู้รับผิดชอบ
1	การยกระดับการเรียนรู้โรงเรียนเครือข่ายขนาดเล็ก	ครูโรงเรียนเครือข่ายในเขตพื้นที่จังหวัดลำปาง และจังหวัดลำพูน	180	ศูนย์ศึกษาพัฒนาครูและบุคลากรทางการศึกษา คณะครุศาสตร์
2	การอบรมพัฒนาการเรียนการสอนแก่ครูโรงเรียนตำรวจตระเวนชายแดน ประจำปีการศึกษา 2565	ครูและผู้ดูแลเด็ก โรงเรียน ตชด.	65	โครงการอันเนื่องมาจากพระราชดำริ คณะครุศาสตร์
3	การอบรมพัฒนาทักษะทางวิชาการแก่ ครูโรงเรียนพระปริยัติธรรมแผนกสามัญศึกษา ประจำปีการศึกษา 2565	ครูโรงเรียนพระปริยัติธรรม แผนกสามัญ	77	โครงการอันเนื่องมาจากพระราชดำริ คณะครุศาสตร์
4	โครงการพัฒนาศักยภาพ ด้านการเรียนการสอนของอาจารย์ คณะวิทยาศาสตร์ อบรมเชิงปฏิบัติการในหัวข้อ “การเพิ่มขีดความสามารถในการทำวิจัยในชั้นเรียน เพื่อเข้าสู่วิทยฐานะตามหลักเกณฑ์ใหม่ สำหรับครูวิทยาศาสตร์และครูคณิตศาสตร์” ดำเนินการวันที่ 26 มีนาคม 2565	ครู อาจารย์ และนักศึกษา ที่เป็นผู้สอนในกลุ่มสาระคณิตศาสตร์ และวิทยาศาสตร์ ระดับประถมศึกษาตอนปลาย ถึงระดับมัธยมศึกษาตอนต้น	39	ผศ.ดร.ดวงจันทร์ แก้วกวางพาน คณะวิทยาศาสตร์
5	โครงการการเพิ่มสมรรถนะการวิจัยเชิงประยุกต์ด้วยนวัตกรรมบูรณาการ เพื่อเตรียมความพร้อมสู่ยุคศตวรรษที่ 21 ดำเนินการในช่วงเดือนมิถุนายน 2565	บุคคลทั่วไป	41	รศ.ดร.วิลาศ พุ่มพิมล คณะวิทยาศาสตร์



ลำดับ	โครงการ/กิจกรรม	กลุ่มนักศึกษา/จำนวน	จำนวน (คน)	ผู้รับผิดชอบ
6	โครงการพัฒนาศักยภาพอาจารย์ : กิจกรรมพัฒนางานวิจัยทางการศึกษา” ลำปางดำเนินการ วันที่ 18 กันยายน 2565 ณ ห้องประชุมอาคาร ศูนย์วิทยาศาสตร์ และ วิทยาศาสตร์ประยุกต์ มหาวิทยาลัยราชภัฏลำปาง	อาจารย์คณะวิทยาศาสตร์ และ คณะเทคโนโลยีอุตสาหกรรม	15	ฝ่ายวิชาการ คณะวิทยาศาสตร์
7	โครงการอบรมพัฒนาครูคุณภาพ TPACK และ STEM สำหรับนักศึกษาครู	นักศึกษาชั้นปีที่ 2 หลักสูตร ครุศาสตรบัณฑิต จำนวน 13 หลักสูตร	450	ฝ่ายวิชาการ คณะวิทยาศาสตร์
8	โครงการอบรมพัฒนาสมรรถนะ ครูคุณภาพการวัด และการประเมินผล ฐานสมรรถนะ RBL และ BBL สำหรับนักศึกษาครู	นักศึกษาชั้นปีที่ 3 หลักสูตร ครุศาสตรบัณฑิต จำนวน 13 หลักสูตร	500	ฝ่ายวิชาการ คณะวิทยาศาสตร์
9	โครงการเตรียมความพร้อมสู่ การสอบใบประกอบวิชาชีพของ นักศึกษาคณะวิทยาศาสตร์	นักศึกษาชั้นปีที่ 4 หลักสูตร ครุศาสตรบัณฑิต จำนวน 13 หลักสูตร	300	ฝ่ายวิชาการ คณะวิทยาศาสตร์
10	โครงการเตรียมความพร้อมสู่ ครูมืออาชีพ	นักศึกษาคณะวิทยาศาสตร์	179	สาขาวิชาวิทยาศาสตร์ ทั่วไปคณะวิทยาศาสตร์
11	การพัฒนาสมรรถนะครูคุณภาพ รอบงานครูและครูจิตอาสาสำหรับ นักศึกษาชั้นปีที่ 1 (รหัส 65)	นักศึกษาสาขาวิชา อุตสาหกรรมศิลป์	10	สาขาวิชาอุตสาหกรรมศิลป์ คณะเทคโนโลยี อุตสาหกรรม
12	โครงการพัฒนาบุคลากร	บุคลากรหน่วยงาน โครงการจัดตั้งสถาบันภาษา	5	โครงการจัดตั้ง สถาบันภาษา
13	โครงการส่งเสริมการอบรมส่งเสริมการ พัฒนาอาจารย์ คณะวิทยาการจัดการ (โครงการอบรมการพัฒนาหลักสูตร ระยะสั้น)	คณาจารย์ คณะวิทยาการจัดการ	62	คณะวิทยาการจัดการ



ประเด็นกลยุทธ์การยกระดับคุณภาพการศึกษา

การจัดการศึกษาระดับอุดมศึกษาเพื่อผลิตบัณฑิตที่มีคุณภาพนั้น จำเป็นต้องจัดกิจกรรมที่ ส่งเสริมและพัฒนาให้นักศึกษามีโอกาสในการนำศักยภาพที่มีอยู่มาพัฒนาเพื่อให้เกิดประโยชน์ต่อตนเอง มหาวิทยาลัยและต่อ สังคม เพราะนักศึกษาจะต้องสำเร็จ การศึกษาและออกไปรับใช้สังคม

การพัฒนานักศึกษา มีจุดมุ่งหมายในการส่งเสริมและพัฒนานักศึกษาให้มีบุคลิกภาพและรู้จักการวางตัวในสังคม มีความ เป็นผู้นำและผู้ตามที่ดี มีทักษะของการจัดการประสบการณ์อยู่ร่วมกันและการทำงานเป็นทีม มีระเบียบวินัยและเคารพในกติกา ของสังคม มีสุขภาพและพละนาามัยที่ดี มีจิตสำนึกของความเป็นคนดี มีความ รับผิดชอบต่อตนเองและสังคม และมีความอดทน และเสียสละ

ในปีงบประมาณ พ.ศ. 2565 มหาวิทยาลัยราชภัฏลำปางได้จัดสรรงบประมาณเพื่อพัฒนานักศึกษาทั้งด้านการส่งเสริม ความแกร่ง ทางวิชาการในแต่ละหลักสูตร มีการอบรมสัมมนาศึกษาดูงาน และฝึกปฏิบัติงานในสถานประกอบการมีการฝึกการทำงาน เป็นทีม การเป็นผู้นำและผู้ตามที่ดีมีการจัดการแข่งขันกีฬาในคณะ ระหว่างคณะ และระหว่างสถาบัน เพื่อความสามัคคีและ พัฒนาสุขภาพกายและสุขภาพจิตให้เข้มแข็ง มีการฝึกการทำงานร่วมกับ โรงเรียนและชุมชน โดยการออกค่ายอาสาพัฒนาตลอด จนกิจกรรมอนุรักษ์สิ่งแวดล้อมและสืบสานวัฒนธรรม ประเพณีไทย ซึ่งมีโครงการ/กิจกรรมเกี่ยวกับการส่งเสริมและพัฒนานักศึกษา ที่สำคัญและโดดเด่นตามตัวอย่างโครงการ ดังนี้

1. กิจกรรมการพัฒนานักศึกษา

กิจกรรมเสริมหลักสูตร

ลำดับ	โครงการ/กิจกรรม	กลุ่มนักศึกษา/จำนวน	หน่วยงานที่สังกัด
1.	เปิดโลกทัศน์สู่การเรียนรู้ปฐมวัย	นักศึกษาสาขาวิชาการศึกษา ปฐมวัยชั้นปีที่ 3 และ 4 131 คน	การศึกษาปฐมวัย คณะครุศาสตร์
2.	การอบรมเทคนิคการสร้างสื่อและนวัตกรรม การเรียนการสอนภาษาอังกฤษ	นักศึกษาสาขาวิชาภาษาอังกฤษ 65 คน	ภาษาอังกฤษ คณะครุศาสตร์
3.	การพัฒนาสมรรถนะและทักษะการจัดการเรียนรู้ สำหรับนักศึกษาสาขาวิชาภาษาอังกฤษ	นักศึกษาสาขาวิชาภาษาอังกฤษ ชั้นปีที่ 2 – 3 85 คน	ภาษาอังกฤษ คณะครุศาสตร์
4.	การสัมมนาและฝึกอบรมการสร้างนวัตกรรม ทางการเรียนการสอนภาษาไทยในศตวรรษที่ 21	นักศึกษาสาขาวิชาภาษาไทย ชั้นปีที่ 2 และ 4 117 คน	ภาษาไทย คณะครุศาสตร์
5.	การเตรียมความพร้อมสู่การทดสอบและประเมิน สมรรถนะวิชาชีพครู (ชั้นปีที่ 2 และ 3)	นักศึกษาสาขาวิชาภาษาไทย ชั้นปีที่ 2 – 3 120 คน	ภาษาไทย คณะครุศาสตร์
6.	การปลูกจิตสำนึกความเป็นครูคอมพิวเตอร์	นักศึกษาสาขาวิชาคอมพิวเตอร์ ชั้นปีที่ 1 17 คน	คอมพิวเตอร์ คณะครุศาสตร์
7.	การอบรมเสริมศักยภาพทักษะวิชาชีพครู “วันก้าว สู่วิชาชีพครู” นักศึกษา ค.บ.4 ปี ชั้นปีที่ 1	นักศึกษาหลักสูตร ครุศาสตรบัณฑิต ชั้นปีที่ 1 500 คน	ศูนย์ฝึก ประสบการณ์ฯ คณะครุศาสตร์



ลำดับ	โครงการ/กิจกรรม	กลุ่มนักศึกษา/จำนวน	หน่วยงานที่สังกัด
8.	การพัฒนานักศึกษาเพื่อส่งเสริมสมรรถนะดิจิทัลสำหรับนักศึกษา ชั้นปีที่1	นักศึกษาหลักสูตร ครุศาสตรบัณฑิตชั้นปีที่ 1 470 คน	ศูนย์ฝึก ประสบการณ์ฯ คณะครุศาสตร์
9.	การอบรมการพัฒนาสมรรถนะครูคุณภาพการวัดและประเมินผลฐานสมรรถนะ RBL และ BBL สำหรับนักศึกษาชั้นปีที่ 3	นักศึกษาหลักสูตร ครุศาสตรบัณฑิตชั้นปีที่ 3 470 คน	ศูนย์ฝึก ประสบการณ์ฯ คณะครุศาสตร์
10.	การเสริมศักยภาพทักษะวิชาชีพครูสำหรับนักศึกษาชั้นปีที่ 4	นักศึกษาหลักสูตร ครุศาสตรบัณฑิตชั้นปีที่ 4 480 คน	ศูนย์ฝึก ประสบการณ์ฯ คณะครุศาสตร์
11.	การพัฒนาสมรรถนะครูคุณภาพรอบรู้งานครูและครุจิตอาสาสำหรับนักศึกษาชั้นปีที่ 1	นักศึกษาหลักสูตร ครุศาสตรบัณฑิตชั้นปีที่ 1 500 คน	ศูนย์ฝึก ประสบการณ์ฯ คณะครุศาสตร์
12.	การอบรมการพัฒนาสมรรถนะครูคุณภาพ TPACK และ STEM สำหรับนักศึกษาชั้นปีที่ 2	นักศึกษาหลักสูตร ครุศาสตรบัณฑิตชั้นปีที่ 2 550 คน	ศูนย์ฝึก ประสบการณ์ฯ คณะครุศาสตร์
13.	การเตรียมความพร้อมเพื่อขอรับใบประกอบวิชาชีพครูเต็มรูป 4 รายวิชาสำหรับนักศึกษาชั้นปีที่ 4	นักศึกษาหลักสูตร ครุศาสตรบัณฑิตชั้นปีที่ 3 (รหัส 62) 380 คน	ศูนย์ฝึก ประสบการณ์ฯ คณะครุศาสตร์
14.	Education New Generation Season 7	นักศึกษาคณะครุศาสตร์ ชั้นปีที่ 1 – 4 300 คน	กิจการ นศ. คณะครุศาสตร์
15.	เครือข่ายประกันคุณภาพวัฒนธรรมวิชาการและวิชาชีพครู	ตัวแทนนักศึกษา คณะครุศาสตร์ 100 คน	กิจการ นศ. คณะครุศาสตร์
16.	อบรมอาชีพระยะสั้นตามความร่วมมือกับหน่วยงานภายนอก	นักศึกษาคณะครุศาสตร์ 450 คน	กิจการ นศ. คณะครุศาสตร์
17.	พัฒนาศักยภาพนักศึกษาสาขาวิชาดนตรี “การอบรมออนไลน์คอมพิวเตอร์ดนตรี”	นักศึกษาสาขาวิชาดนตรี 50 คน	สาขาวิชาดนตรี คณะมนุษยศาสตร์ และ สังคมศาสตร์
18.	พัฒนาศักยภาพเตรียมความพร้อมแก่นักศึกษา ชั้นปีที่ 1 – 4 และจัดนิทรรศการแสดงผลงานวิชาชีพด้านศิลปะและการออกแบบ	นักศึกษาสาขาวิชาศิลปะ และการออกแบบชั้นปีที่ 1-4 80 คน	สาขาวิชาศิลปะ และการออกแบบ คณะมนุษยศาสตร์ และสังคมศาสตร์
19.	พัฒนานักศึกษาตามคุณลักษณะที่พึงประสงค์ของหลักสูตรศิลปศาสตรบัณฑิตสาขาวิชาภาษาอังกฤษ	นักศึกษาสาขาวิชา ภาษาอังกฤษ 125 คน	สาขาวิชาภาษา อังกฤษ (ศศ.บ.) คณะมนุษยศาสตร์ และสังคมศาสตร์



ลำดับ	โครงการ/กิจกรรม	กลุ่มนักศึกษา/จำนวน	หน่วยงานที่สังกัด
20.	เสริมทักษะการเรียนรู้ด้านการท่องเที่ยวงานโรงแรม การศึกษาแนวทางการจัดทักษะการเรียนรู้ ในศตวรรษที่ 21 สาขาวิชาภาษาจีน	นักศึกษาสาขาวิชาภาษาจีน ชั้นปีที่ 3 14 คน	สาขาวิชาภาษาจีน (ศศ.บ.) คณะมนุษยศาสตร์ และสังคมศาสตร์
21.	พัฒนาศักยภาพในการบริหารรัฐกิจของนักศึกษา สาขาวิชารัฐประศาสนศาสตร์และศิษย์เก่า	นักศึกษาและศิษย์เก่า สาขาวิชารัฐประศาสนศาสตร์ 70 คน	สาขาวิชารัฐ ประศาสนศาสตร์ คณะมนุษยศาสตร์ และสังคมศาสตร์
22.	รัฐประศาสนศาสตร์วิชาการและการสัมมนา ทางรัฐประศาสนศาสตร์	นักศึกษาสาขาวิชา รัฐประศาสนศาสตร์ภาคปกติ และภาค กศ.บป. 200 คน	สาขาวิชารัฐ ประศาสนศาสตร์ คณะมนุษยศาสตร์ และสังคมศาสตร์
23.	พัฒนาศักยภาพนักศึกษาสาขาวิชารัฐประศาสนศาสตร์ เสริมสร้างทักษะการเรียนรู้ในศตวรรษที่ 21 และจัดการความเสี่ยง	นักศึกษาสาขาวิชา รัฐประศาสนศาสตร์ 100 คน	สาขาวิชารัฐ ประศาสนศาสตร์ คณะมนุษยศาสตร์ และสังคมศาสตร์
24.	พัฒนาศักยภาพนักศึกษาสาขาวิชานิติศาสตร์ เพื่อเสริมสร้างทักษะการเรียนรู้ในศตวรรษที่ 21 และจัดการความเสี่ยง	นักศึกษาสาขาวิชา นิติศาสตร์ 100 คน	สาขาวิชานิติศาสตร์ คณะมนุษยศาสตร์ และสังคมศาสตร์
25.	พัฒนาทักษะทางวิชาการและวิชาชีพแก่นักศึกษา และบัณฑิตสาขาวิชานิติศาสตร์	นักศึกษาและศิษย์เก่า สาขาวิชานิติศาสตร์ 60 คน	สาขาวิชานิติศาสตร์ คณะมนุษยศาสตร์ และสังคมศาสตร์
26.	พัฒนาศักยภาพการเรียนรู้รายวิชากฎหมายแก่นักศึกษาภาค กศ.บป. สาขาวิชานิติศาสตร์	นักศึกษาสาขาวิชานิติศาสตร์ 30 คน	สาขาวิชานิติศาสตร์ คณะมนุษยศาสตร์ และสังคมศาสตร์
27.	โครงการ “ชีวิตใหม่...สู่วัฒนาคะลอง”	คณาจารย์และนักศึกษา คณะวิทยาศาสตร์ 213 คน	สโมสรนักศึกษา คณะวิทยาศาสตร์
28.	โครงการ “วันทำครู สู่วัฒนาคะลอง มองคนดี ส่งเสริม คนเก่ง”	คณาจารย์และนักศึกษา คณะวิทยาศาสตร์ 221 คน	สโมสรนักศึกษา คณะวิทยาศาสตร์
29.	โครงการสัมมนาเชิงปฏิบัติการเครือข่าย คณะวิทยาศาสตร์ภาคเหนือ 8 สถาบัน “ค่ายอาสา บำเพ็ญประโยชน์เพื่อส่งเสริมจริยธรรมและบูรณาการ การเรียนรู้งานประกันคุณภาพการศึกษาครั้งที่ 7”	คณาจารย์เจ้าหน้าที่ และนักศึกษา 169 คน	คณะวิทยาศาสตร์
30.	โครงการ “เตรียมความพร้อมสู่ครุมี้ออาชีพ”	นักศึกษาคณะวิทยาศาสตร์ 179 คน	สาขาวิชา วิทยาศาสตร์ทั่วไป คณะวิทยาศาสตร์



ลำดับ	โครงการ/กิจกรรม	กลุ่มนักศึกษา/จำนวน	หน่วยงานที่สังกัด
31.	โครงการ “ปฏิบัติการเพาะเลี้ยงเนื้อเยื่อพืช สาขาวิชาชีววิทยา”	คณาจารย์เจ้าหน้าที่ และ นักศึกษา 16 คน	สาขาวิชาชีววิทยา คณะวิทยาศาสตร์
32.	โครงการพัฒนาทักษะเพื่อการเรียนรู้ในศตวรรษที่ 21 สาขาเทคโนโลยีโยธา , วิศวกรรมคอมพิวเตอร์ , วิศวกรรมซอฟต์แวร์ , เทคโนโลยีอุตสาหกรรม	นักศึกษา 125 คน	คณะเทคโนโลยี อุตสาหกรรม
33.	โครงการถ่ายทอดประสบการณ์ครูอุตสาหกรรมศิลป์	สาขาวิชาอุตสาหกรรมศิลป์ 48 คน	คณะเทคโนโลยี อุตสาหกรรม
34.	โครงการปรับปรุงบุคลิกภาพครูอุตสาหกรรมศิลป์	สาขาวิชาอุตสาหกรรมศิลป์ 45 คน	คณะเทคโนโลยี อุตสาหกรรม
35.	โครงการอบรมทักษะทางวิชาชีพเทคโนโลยีโยธา	สาขาวิชาอุตสาหกรรมศิลป์ 30 คน	คณะเทคโนโลยี อุตสาหกรรม
36.	จัดสอบวัดระดับทักษะภาษาอังกฤษ สำหรับนักศึกษาตามกรอบมาตรฐาน CEFR	จำนวน 1,500 คน	โครงการจัดตั้ง สถาบันภาษา
37.	จัดอบรมพื้นฐานภาษาในภูมิภาคอาเซียนและ ภาษาต่างประเทศอื่นๆ สำหรับนักศึกษา	จำนวน 200 คน	โครงการจัดตั้ง สถาบันภาษา
38.	จัดอบรมภาษาอังกฤษสำหรับนักศึกษาด้วยโปรแกรม สำเร็จรูป English Discoveries Online	จำนวน 2,000 คน	โครงการจัดตั้ง สถาบันภาษา
39.	โครงการเตรียมความพร้อมนักศึกษาใหม่ ปีการศึกษา 2565	จำนวน 50 คน	คณะพยาบาลศาสตร์
40.	โครงการส่งเสริมความรู้ ด้านประกันคุณภาพของนักศึกษา	จำนวน 50 คน	คณะพยาบาลศาสตร์
41.	โครงการพัฒนาความรู้ภาษาอังกฤษ และทักษะศตวรรษที่ 21	จำนวน 50 คน	คณะพยาบาลศาสตร์
42.	โครงการเตรียมความพร้อมบัณฑิต คณะวิทยาการจัดการ สู่ตลาดแรงงาน (ฝ่ายกิจการนักศึกษา) “การอบรมให้ความรู้หัวข้อการประกอบธุรกิจสำหรับ บัณฑิตยุคดิจิทัล”	นักศึกษาชั้นปีที่ 4 คณะวิทยาการจัดการ 100 คน	ฝ่ายกิจการนักศึกษา และ กิจกรรมพิเศษ คณะวิทยาการจัดการ
43.	โครงการอบรมให้ความรู้และบริการวิชาการแก่ศิษย์เก่า “การอบรมให้ความรู้ เรื่องการวางแผนทางการเงินกับ วัยรุ่นยุคใหม่”	ศิษย์เก่า ศิษย์ปัจจุบัน คณาจารย์บุคลากร คณะวิทยาการจัดการ 100 คน	ฝ่ายกิจการนักศึกษา และ กิจกรรมพิเศษ คณะวิทยาการจัดการ
44.	โครงการส่งเสริมสุขภาพกายภาพและความสนใจของ นักศึกษาทางด้านกีฬาและด้านนันทนาการ (ฝ่ายกิจการ นักศึกษา) กิจกรรมส่งเสริมทางด้านกีฬาและ ด้านนันทนาการตามความสนใจของนักศึกษา “กิจกรรมชวนลูกฟังมา ออกกำลังกาย”	นักศึกษาทุกชั้นปี คณะวิทยาการจัดการ 100 คน	ฝ่ายกิจการนักศึกษา และ กิจกรรมพิเศษ คณะวิทยาการจัดการ



ลำดับ	โครงการ/กิจกรรม	กลุ่มนักศึกษา/จำนวน	หน่วยงานที่สังกัด
45.	โครงการอบรมพัฒนาทักษะการใช้ชีวิตในศตวรรษที่ 21 (สาขาวิชาการจัดการธุรกิจค้าปลีก)	นักศึกษาสาขาวิชาการจัดการธุรกิจค้าปลีกผู้ปกครองวิทยากร และอาจารย์ประจำหลักสูตร 20 คน	สาขาวิชาการจัดการธุรกิจค้าปลีก
46.	โครงการ Marketing Weapons สาขาวิชาการตลาด	นักศึกษาสาขาวิชาการตลาด 40 คน	สาขาวิชาการตลาด
47.	โครงการเตรียมความพร้อมนักศึกษา และกระบวนการเรียนรู้เสริมสร้างคุณลักษณะบัณฑิตใน ศตวรรษที่ 21	นักศึกษาทุกชั้นปีและคณาจารย์สาขาวิชาการท่องเที่ยว 70 คน	สาขาวิชาการท่องเที่ยว
48.	โครงการการอนุรักษ์และจัดทำทะเบียนคัมภีร์โบราณ โดยกระบวนการมีส่วนร่วมของชุมชนและเครือข่ายอนุรักษ์ จังหวัดลำปาง ณ วัดพระธาตูลำปางหลวง ต.ลำปางหลวง อ.เกาะคา จ.ลำปาง โดยสาขาวิชาการท่องเที่ยวและธุรกิจบริการ คณะวิทยาการจัดการ	นักศึกษาชั้นปีที่ 2-3 และคณาจารย์ สาขาวิชาการท่องเที่ยวฯ 27 คน	สาขาวิชาการท่องเที่ยวและธุรกิจบริการ
49.	โครงการ Junior Account for Digital Accounting	นักศึกษาสาขาวิชาการบัญชี ชั้นปีที่ 1 และอาจารย์ 50 คน	สาขาวิชาการบัญชี
50.	บูรณาการการจัดการเรียนการสอนในรายวิชา	จำนวน 30 คน	คณะเทคโนโลยีการเกษตร
51.	การส่งเสริมคุณลักษณะคนไทย 4 ประการและทักษะในศตวรรษที่ 21 แก่นักศึกษาคณะ เทคโนโลยีการเกษตร อบรมอภิปรายเชิงปฏิบัติการ “by Youth Plus Thailand และ Youth for Next Step”	จำนวน 50 คน	คณะเทคโนโลยีการเกษตร
52.	อบรมทักษะวิศวกรสังคมให้แก่นักศึกษา	จำนวน 200 คน	กองพัฒนานักศึกษา
53.	โครงการอบรมเชิงปฏิบัติการพัฒนาภาวะผู้นำนักศึกษา และแลกเปลี่ยนเรียนรู้ประสบการณ์การทำงาน ผู้นำนักศึกษา	110 คน	กองพัฒนานักศึกษา
54.	โครงการไหว้ครู	จำนวน 1,000 คน	กองพัฒนานักศึกษา
55.	โครงการปฐมนิเทศนักศึกษา	จำนวน 1,200 คน	กองพัฒนานักศึกษา
56.	โครงการสร้างบ้านแปงเมือง	จำนวน 3,783 คน	กองพัฒนานักศึกษา
57.	โครงการเปิดโลกชมรมชุมชน	จำนวน 1,000 คน	กองพัฒนานักศึกษา
58.	โครงการส่งเสริมประชาธิปไตยและการเลือกตั้ง นายกองค์การบริหารนักศึกษา ภาคปกติ	จำนวน 3,000 คน	กองพัฒนานักศึกษา
59.	โครงการอบรมแกนนำในการสร้างและพัฒนาเครือข่ายการป้องกันและแก้ไขปัญหาเสพติด	จำนวน 40 คน	กองพัฒนานักศึกษา
60.	โครงการปลูกฝังสวนครัวตามแนวปรัชญาเศรษฐกิจพอเพียง	จำนวน 120 คน	กองพัฒนานักศึกษา



ลำดับ	โครงการ/กิจกรรม	กลุ่มนักศึกษา/จำนวน	หน่วยงานที่สังกัด
61.	โครงการรณรงค์ลดเหล้า งดบุหรี่ และอบายมุข	จำนวน 120 คน	กองพัฒนานักศึกษา
62.	การอบรมอาชีพเสริมผ่านสื่อออนไลน์ แก่นักศึกษาศิษย์เก่าผ่านระบบออนไลน์	จำนวน 1,000 คน	กองพัฒนานักศึกษา

กิจกรรมส่งเสริมทำนุบำรุงศิลปวัฒนธรรม

ลำดับ	โครงการ/กิจกรรม	กลุ่มนักศึกษา/จำนวน	หน่วยงานที่สังกัด
1.	หนองหัวหงอกบันเทิง	อาจารย์ เจ้าหน้าที่ นักศึกษา และบุคคลทั่วไป 100 คน	กิจการ นศ. คณะครุศาสตร์
2.	การอบรมสืบสานภูมิปัญญาบูชาพระพุทธศาสนา	นักศึกษาสาขาวิชาการศึกษาศาสตร์ ปฐมวัยชั้นปีที่ 1 และ 2 60 คน	การศึกษาศาสตร์ คณะครุศาสตร์
3.	เอกลักษณ์ไทย	นักศึกษาสาขาวิชาภาษาไทย ชั้นปีที่ 1 - 4 235 คน	ภาษาไทย คณะครุศาสตร์
4.	การสืบสานภูมิปัญญาท้องถิ่น โดยใช้บทเรียนเสริม หลักสูตรภาษาอังกฤษ	นักศึกษาสาขาวิชาภาษาอังกฤษ ชั้นปีที่ 3 และ 4 113 คน	ภาษาอังกฤษ คณะครุศาสตร์
5.	การส่งเสริมศิลปวัฒนธรรมสาขาคอมพิวเตอร์	นักศึกษาสาขาวิชา คอมพิวเตอร์ 50 คน	คอมพิวเตอร์ คณะครุศาสตร์
6.	การทำนุบำรุงศิลปวัฒนธรรม (สาขาวิชาจิตวิทยา และการแนะแนว)	นักศึกษาสาขาวิชาจิตวิทยา และการแนะแนว 20 คน	จิตวิทยา คณะครุศาสตร์
7.	บูรณาการทำนุบำรุง ศิลปวัฒนธรรมกับการเรียน การสอนและส่งเสริมการพัฒนาท้องถิ่น สาขาวิชารัฐประศาสนศาสตร์	นักศึกษาสาขาวิชา รัฐประศาสนศาสตร์ 100 คน	สาขาวิชา รัฐประศาสนศาสตร์ คณะมนุษยศาสตร์ และสังคมศาสตร์
8.	โครงการ “คณะวิทยาศาสตร์รวมใจสืบสานประเพณี ล้านนาถวายเทียนพรรษา” ดำเนินการใน วันที่ 6 กรกฎาคม 2565 ณ วัดหนองหัวหงอกร่มโพธิ์ทอง ตำบลชมพู อำเภอเมืองลำปาง	นักศึกษาและอาจารย์ 92 คน	สโมสรนักศึกษา คณะวิทยาศาสตร์
9.	กิจกรรม “เด็กวิทย์จิตอาสา ร่วมกันทำดี” ร่วมทำกิจกรรมจิตอาสา ณ วัดพระธาตุกู่สี่ชั้น ตำบลปลงแสนทอง อำเภอเมือง จังหวัดลำปาง	นักศึกษาและอาจารย์ 169 คน	สโมสรนักศึกษา คณะวิทยาศาสตร์
10.	กิจกรรมด้านศิลปะ และวัฒนธรรมเพื่อการบูรณาการ การเรียนการสอน เมื่อวันที่ 1,8,15,22 พฤศจิกายน และ 1 ธันวาคม 2564 ณ โรงงานนิคมเซรามิก	จำนวน 98 คน	คณะเทคโนโลยี อุตสาหกรรม



ลำดับ	โครงการ/กิจกรรม	กลุ่มนักศึกษา/จำนวน	หน่วยงานที่สังกัด
11.	กิจกรรมทำบุญอาคารและบำเพ็ญประโยชน์ คณะเทคโนโลยีอุตสาหกรรม เมื่อวันที่ 13 มกราคม 2565 ณ ห้องประชุมคณะเทคโนโลยีอุตสาหกรรม (1315)	จำนวน 60 คน	คณะเทคโนโลยี อุตสาหกรรม
12.	กิจกรรมบวงสรวงพระวิษณุกรรมและครอบครัวช่าง คณะเทคโนโลยีอุตสาหกรรม เมื่อวันที่ 16 มิถุนายน 2565 ในรูปแบบกึ่งออนไลน์ (ณ หน้าลาน คณะเทคโนโลยีอุตสาหกรรม)	จำนวน 172 คน	คณะเทคโนโลยี อุตสาหกรรม
13.	กิจกรรมนานาชาติสัมพันธ์	จำนวน 100 คน	ศูนย์นักศึกษา นานาชาติ โครงการจัดตั้ง สถาบันภาษา
14.	โครงการพัฒนาทักษะด้านเทคโนโลยีสารสนเทศ สำหรับนักศึกษา	จำนวน 1,617 คน	สำนักวิทยบริการ และเทคโนโลยี สารสนเทศ
15.	ทบทวนและสอบวัดทักษะด้านเทคโนโลยีสารสนเทศ ตามมาตรฐานสำหรับนักศึกษาชั้นปีที่ 4 - 5 (สอบวัดผลทักษะด้านเทคโนโลยีสารสนเทศ ตามมาตรฐานสำหรับนักศึกษาชั้นปีที่ 4 - 5)	จำนวน 346 คน	สำนักวิทยบริการ และเทคโนโลยี สารสนเทศ
16.	ทบทวนและสอบวัดทักษะด้านเทคโนโลยีสารสนเทศ ตามมาตรฐานสำหรับนักศึกษาชั้นปีที่ 4 - 5 (ทบทวนก่อนสอบวัดผลทักษะด้านเทคโนโลยีสารสนเทศ ตามมาตรฐานสำหรับนักศึกษาชั้นปีที่ 4 - 5)	จำนวน 103 คน	สำนักวิทยบริการ และเทคโนโลยี สารสนเทศ
17.	โครงการทำนุบำรุงศิลปวัฒนธรรม คณะวิทยาการจัดการ ปีการศึกษา 2565 กิจกรรมประเพณี เทศกาลลอยกระทง “การอบรมประดิษฐ์กระทงในเทศกาลลอยกระทง”	นักศึกษาทุกชั้นปี คณะวิทยาการจัดการ 100 คน	ฝ่ายกิจการนักศึกษา และกิจกรรมพิเศษ คณะวิทยาการจัดการ
18.	กิจกรรมทำนุบำรุงศิลปวัฒนธรรมตามอัตลักษณ์ของ คณะวิทยาการจัดการ “กิจกรรมถ่ายทอดองค์ความรู้ การประดิษฐ์ เครื่องจักรสานเพื่อใช้ใน ประเพณีตานก๋วยสลาก และพัฒนาบรรจุภัณฑ์”	นักศึกษาชั้นปีที่ 1 สโมสรนักศึกษาตัวแทนนักศึกษา ชั้นปีที่ 2 - 4 และคณาจารย์ คณะวิทยาการจัดการ 150 คน	ฝ่ายกิจการนักศึกษา และกิจกรรมพิเศษ คณะวิทยาการจัดการ
19.	โครงการทำนุบำรุงศิลปวัฒนธรรม (กิจการนักศึกษา) กิจกรรมพิธีบายศรีสู่ขวัญ “บายศรีสู่ขวัญ และต้อนรับ ลูกฟังกา 2565”	นักศึกษาทุกชั้นปี คณะวิทยาการจัดการ 100 คน	ฝ่ายกิจการนักศึกษา และกิจกรรมพิเศษ คณะวิทยาการจัดการ
20.	โครงการศูนย์เอกสารและอักษรโบราณล้านนา	หน่วยงานภายนอก คณาจารย์ บุคลากร นักศึกษา ประชาชนทั่วไป 355 คน	สำนักศิลปะ และวัฒนธรรม



ลำดับ	โครงการ/กิจกรรม	กลุ่มนักศึกษา/จำนวน	หน่วยงานที่สังกัด
21.	โครงการศึกษาและรวบรวมองค์ความรู้ด้านศิลปะและวัฒนธรรม	หน่วยงานภายนอก คณาจารย์ บุคลากร นักศึกษา ประชาชนทั่วไปจำนวน 100 คน	สำนักศิลปะ และวัฒนธรรม
22.	โครงการประเพณีตั้งธรรมหลวง (เทศน์มหาชาติ)	หน่วยงานภายนอก คณาจารย์ บุคลากร นักศึกษา ประชาชนทั่วไปจำนวน 40 คน	สำนักศิลปะ และวัฒนธรรม
23.	โครงการวันสำคัญของชาติ ศาสนา กษัตริย์ และมหาวิทยาลัยราชภัฏลำปาง	คณาจารย์ บุคลากร นักศึกษา 1,215 คน	สำนักศิลปะ และวัฒนธรรม
24.	โครงการป่าเฉลิม ปี่ใหม่เมือง	คณาจารย์ บุคลากร นักศึกษา 156 คน	สำนักศิลปะ และวัฒนธรรม
25.	โครงการเผยแพร่หรือแลกเปลี่ยนศิลปวัฒนธรรม ภายใน/ภายนอก ประเทศและวันสำคัญ ของชาติ ศาสนา กษัตริย์ และประเพณีต่างๆ	คณาจารย์ บุคลากร นักศึกษา 668 คน	สำนักศิลปะ และวัฒนธรรม
26.	โครงการกินอ้อผญา	นักศึกษา 910 คน	สำนักศิลปะ และวัฒนธรรม
27.	โครงการประเพณีเข้าพรรษา	คณาจารย์ บุคลากร นักศึกษา 563 คน	สำนักศิลปะ และวัฒนธรรม
28.	โครงการป่าเฉลิมล่องสะเปา	คณาจารย์ บุคลากร นักศึกษา 761 คน	สำนักศิลปะ และวัฒนธรรม
29.	โครงการถ่ายทอดองค์ความรู้ มรดกภูมิปัญญา ทางวัฒนธรรม	นักศึกษา 213 คน	สำนักศิลปะ และวัฒนธรรม
30.	โครงการพัฒนาทักษะดนตรีไทยพื้นบ้านร่วมสมัย	นักศึกษา 30 คน	สำนักศิลปะ และวัฒนธรรม
31.	การสร้างระบบฐานข้อมูลด้านศิลปวัฒนธรรม	หน่วยงานภายนอก คณาจารย์ บุคลากร นักศึกษา ประชาชนทั่วไปจำนวน 110 คน	สำนักศิลปะ และวัฒนธรรม



กิจกรรมพัฒนาบุคลากรคณาจารย์

ลำดับ	โครงการ/กิจกรรม	กลุ่มนักศึกษา/จำนวน	หน่วยงานที่สังกัด
1.	การพัฒนาทักษะชีวิตและบุคลิกภาพสำหรับนักศึกษา สาขาวิชาการศึกษาปฐมวัย	นักศึกษาสาขาวิชาการศึกษา ปฐมวัย ชั้นปีที่ 2 60 คน	การศึกษาปฐมวัย คณะครุศาสตร์
2.	การเสริมสร้างคุณลักษณะอันพึงประสงค์ของบัณฑิต สาขาวิชาภาษาไทย (นักศึกษาชั้นปีที่ 1)	นักศึกษาสาขาวิชาภาษาไทย รหัส 64 60 คน	ภาษาไทย คณะครุศาสตร์
3.	การพัฒนาทักษะสมองด้าน EF	นักศึกษาสาขาวิชาภาษาอังกฤษ 57 คน	ภาษาอังกฤษ คณะครุศาสตร์
4.	การพัฒนาบุคลิกภาพสู่ความเป็นครูที่ดี และเสริมสร้างความรู้ความเข้าใจในจิตวิทยาเพศศึกษาสำหรับนักศึกษา ชั้นปีที่ 1 สาขาวิชาจิตวิทยา และการแนะแนว	นักศึกษาสาขาวิชาจิตวิทยา และการแนะแนว ชั้นปีที่ 4 30 คน	จิตวิทยาฯ คณะครุศาสตร์
5.	พัฒนาผู้นำนักศึกษา คุณธรรมจริยธรรม จัดทำและประเมินแผนกิจกรรมนักศึกษา/แผนทำนุบำรุงศิลปวัฒนธรรมประจำปีการศึกษา 2565	คณะกรรมการสโมสรนักศึกษา และตัวแทนนักศึกษา 45 คน	คณะมนุษยศาสตร์ และสังคมศาสตร์
6.	ปฐมนิเทศนักศึกษาใหม่ ประจำปีการศึกษา 2565 คณะมนุษยศาสตร์และสังคมศาสตร์	นักศึกษาใหม่ปีการศึกษา 2564 448 คน	คณะมนุษยศาสตร์ และสังคมศาสตร์
7.	ปัจฉิมนิเทศ และพบผู้ประกอบการ ประจำปีการศึกษา 2564	นักศึกษาชั้นปีสุดท้าย 200 คน	คณะมนุษยศาสตร์ และสังคมศาสตร์
8.	โครงการ “ชีวิตใหม่...สู่วิชาชะลอง”	คณาจารย์และนักศึกษา คณะวิทยาศาสตร์ 213 คน	สโมสรนักศึกษา คณะวิทยาศาสตร์
9.	โครงการ “ปัจฉิมนิเทศนักศึกษา คณะวิทยาศาสตร์”	คณาจารย์และนักศึกษา คณะวิทยาศาสตร์ 44 คน	สโมสรนักศึกษา คณะวิทยาศาสตร์
10.	โครงการสัมมนาเชิงปฏิบัติการเครือข่ายคณะวิทยาศาสตร์ ภาคเหนือ 8 สถาบัน “ค่ายอาสา บำเพ็ญประโยชน์เพื่อส่งเสริมจริยธรรมและบูรณาการ การเรียนรู้งานประกันคุณภาพการศึกษา ครั้งที่ 7	คณาจารย์ เจ้าหน้าที่ และนักศึกษา 169 คน	คณะวิทยาศาสตร์
11.	กิจกรรมการประกวดทักษะด้านภาษาอังกฤษ (LC Showcase)	จำนวน 10 คน	โครงการจัดตั้ง สถาบันภาษา
12.	โครงการ Marketing Weapons สาขา วิชาการตลาด	จำนวน 45 คน	สาขาวิชาการตลาด
13.	โครงการทักษะนักการจัดการ สาขาวิชาการจัดการ	จำนวน 25 คน	สาขาวิชาการจัดการ
14.	ปัจฉิมนิเทศ (เตรียมความพร้อมก่อนสำเร็จการศึกษา)	จำนวน 13 คน	คณะเทคโนโลยี การเกษตร



กิจกรรมด้านสังคมและบำเพ็ญประโยชน์

ลำดับ	โครงการ/กิจกรรม	กลุ่มนักศึกษา/จำนวน	หน่วยงานที่สังกัด
1.	จิตอาสาตามพระราชโบาย	ตัวแทนนักศึกษาคณะครุศาสตร์ 50 คน	กิจการ นศ. คณะครุศาสตร์
2.	อนุรักษ์พลังงานและ สิ่งแวดล้อม “เกษตรอินทรีย์ แบบพอเพียง”	นักศึกษาคณะครุศาสตร์ 50 คน	กิจการ นศ. คณะครุศาสตร์
3.	การพัฒนาแหล่งเรียนรู้สำหรับเด็กปฐมวัย	นักศึกษาสาขาวิชา การศึกษาปฐมวัย ชั้นปีที่ 3 60 คน	การศึกษาปฐมวัย คณะครุศาสตร์
4.	การออกค่ายอาสา นักศึกษาสาขาวิชาคอมพิวเตอร์ เพื่อบริการวิชาการ	นักศึกษาสาขาวิชา คอมพิวเตอร์ ชั้นปีที่ 1 – 3 40 คน	คอมพิวเตอร์ คณะครุศาสตร์
5.	พัฒนาศักยภาพศิษย์เก่า สาขาวิชาภาษาอังกฤษ ปีพ.ศ. 2565	ศิษย์เก่าสาขาวิชาภาษาอังกฤษ 10 คน	สาขาวิชาภาษาอังกฤษ คณะมนุษยศาสตร์ และสังคมศาสตร์
6.	บูรณาการการบริการวิชาการกับการเรียนการสอน และการวิจัยสาขา วิชารัฐประศาสนศาสตร์	ประชาชนในพื้นที่เป้าหมาย 100 คน	สาขาวิชา รัฐประศาสนศาสตร์ คณะมนุษยศาสตร์ และสังคมศาสตร์
7.	บูรณาการบริการวิชาการกับการเรียนการสอน : กัลยาณมิตรทางวิชาการ ครั้งที่ 14	นักศึกษามหาวิทยาลัยอาชีวศึกษา และเทคโนโลยีสืบสองปีนนา 100 คน	สาขาวิชาภาษาไทย เพื่อการสื่อสาร สำหรับชาวต่าง ประเทศ คณะมนุษยศาสตร์ และสังคมศาสตร์
8.	โครงการวิจัยจิตอาสา และพัฒนาสุขภาพสำหรับ นักศึกษาคณะวิทยาศาสตร์	อาจารย์และนักศึกษา 50 คน	สโมสรนักศึกษา คณะวิทยาศาสตร์
9.	โครงการสัมมนาเชิงปฏิบัติการเครือข่ายคณาจารย์ ภาคเหนือ 8 สถาบัน “ค่ายอาสา บำเพ็ญประโยชน์ เพื่อส่งเสริมจริยธรรม และบูรณาการการเรียนรู้ ประกันคุณภาพการศึกษา ครั้งที่ 7”	อาจารย์ เจ้าหน้าที่ และนักศึกษา 169 คน	คณะวิทยาศาสตร์
10.	กิจกรรมทำบุญอาคารและบำเพ็ญประโยชน์ คณะเทคโนโลยีอุตสาหกรรม	จำนวน 60 คน	คณะเทคโนโลยี อุตสาหกรรม
11.	โครงการจิตอาสาและบำเพ็ญประโยชน์ คณะเทคโนโลยี อุตสาหกรรม	จำนวน 93 คน	คณะเทคโนโลยี อุตสาหกรรม
12.	โครงการบัณฑิตจิตอาสา	จำนวน 50 คน	คณะพยาบาลศาสตร์



ลำดับ	โครงการ/กิจกรรม	กลุ่มนักศึกษา/จำนวน	หน่วยงานที่สังกัด
13.	โครงการ วจ. อาสาป็นรอยยิ้มกับพี่แฟลชเอ็กซ์เพรส	จำนวน 75 คน	สโมสรนักศึกษา คณะวิทยาการจัดการ
14.	โครงการเสริมสร้างอัตลักษณ์และคุณธรรมจริยธรรม นักศึกษบัณฑิตศึกษา (กจ.ม.)	จำนวน 30 คน	หลักสูตรการจัดการ มหาบัณฑิต (กจ.ม.)
15.	โครงการค่ายอาสาพัฒนาพร้อมรักษาสีสิ่งแวดล้อม สาขาวิชานิติศาสตร์	- นักศึกษา อาจารย์ 10 คน - ประชาชนในชุมชนบ้านกลาง และชุมชนอื่นๆ ตำบลลี่ อำเภอลี้ จังหวัดลำพูน จำนวน 20 คน	สาขาวิชา นิติศาสตร์
16.	โครงการค่ายอาสาพัฒนาบำเพ็ญประโยชน์ และรักษาสีสิ่งแวดล้อม	จำนวน 50 คน	กองพัฒนานักศึกษา
17.	โครงการค่ายอาสาพัฒนาผู้นำนักศึกษา ๘ สถาบัน ราชภัฏภาคเหนือ	จำนวน 10 คน	กองพัฒนานักศึกษา
18.	โครงการอาสาบำเพ็ญประโยชน์และบัณฑิตจิตอาสา	จำนวน 100 คน	กองพัฒนานักศึกษา

กิจกรรมด้านกีฬา

ลำดับ	โครงการ/กิจกรรม	กลุ่มนักศึกษา/จำนวน	หน่วยงานที่สังกัด
1.	กิจกรรมส่งเสริมสุขภาพนักศึกษาคณะเทคโนโลยี อุตสาหกรรม ระหว่างเดือนมิถุนายน - กรกฎาคม 2565 ณ สนามกีฬามหาวิทยาลัยราชภัฏลำปาง	จำนวน 116 คน	คณะเทคโนโลยี อุตสาหกรรม
2.	กีฬาซี ภายในมหาวิทยาลัย	จำนวน 50 คน	คณะพยาบาลศาสตร์
3.	โครงการส่งเสริมสุขภาพ ศักยภาพและความสนใจ ของนักศึกษาทางด้านกีฬาและด้านนันทนาการ (ฝ่ายกิจการนักศึกษา) กิจกรรมแข่งขันกีฬาสำหรับ นักศึกษาภายในคณะวิทยาการจัดการและกิจกรรม แข่งขันกีฬาระหว่างคณะในมหาวิทยาลัย “เตรียมความ พร้อมนักกีฬาสู่การแข่งขันกีฬามหาวิทยาลัย”	จำนวน 50 คน	ฝ่ายกิจการนักศึกษา และกิจกรรมพิเศษ คณะวิทยาการจัดการ
4.	โครงการส่งเสริมสุขภาพ ศักยภาพและความสนใจของ นักศึกษาทางด้านกีฬา และด้านนันทนาการ (ฝ่ายกิจการนักศึกษา) กิจกรรมส่งเสริมทางด้านกีฬา และด้านนันทนาการตามความสนใจของนักศึกษา “กิจกรรมชวนลูกฟังกามาออกกำลังกาย”	จำนวน 100 คน	ฝ่ายกิจการนักศึกษา และกิจกรรมพิเศษ คณะวิทยาการจัดการ
5.	โครงการสัมมนาและกีฬาผู้นำนักศึกษา ๘ สถาบัน ราชภัฏภาคเหนือ	จำนวน 10 คน	มหาวิทยาลัยราชภัฏ อุตรดิตถ์
6.	โครงการแข่งขัน LPRU สุขภาพดีชีวิที่มีสุข	จำนวน 20 คน	กองพัฒนานักศึกษา



ลำดับ	โครงการ/กิจกรรม	กลุ่มนักศึกษา/จำนวน	หน่วยงานที่สังกัด
7.	โครงการแข่งขันกีฬาภายในระหว่างคณะนักศึกษา “กาสะลองเกมส์”	จำนวน 100 คน	กองพัฒนานักศึกษา
8.	โครงการทดสอบสมรรถภาพทางกายนักกีฬามหาวิทยาลัยราชภัฏลำปาง	จำนวน 50 คน	กองพัฒนานักศึกษา
9.	โครงการอบรมเชิงปฏิบัติการพัฒนาเสริมสร้างสมรรถภาพนักศึกษามหาวิทยาลัยราชภัฏลำปาง	จำนวน 60 คน	กองพัฒนานักศึกษา

2. การจัดบริการแก่นักศึกษา

◆ **คณะครุศาสตร์** มีการจัดสภาพแวดล้อม สื่อการเรียน และแหล่งเรียนรู้อย่างเพียงพอต่อจำนวนนักศึกษาเพื่อเป็นการส่งเสริม และกระตุ้นให้นักศึกษา สามารถเรียนรู้ได้อย่างต่อเนื่อง และยังมีการจัดบริการด้าน ต่างๆ ให้แก่นักศึกษา ได้แก่

1. แต่งตั้งอาจารย์ที่ปรึกษาเพื่อให้คำปรึกษาทางวิชาการและแนะแนวการใช้ชีวิตแก่นักศึกษาทุกกลุ่มเรียน
2. การบริการข้อมูลข่าวสารที่เป็นประโยชน์แก่นักศึกษาผ่านบอร์ดประชาสัมพันธ์เว็บไซต์ Facebook ทั้งของคณะ และสาขาวิชา
3. มีการจัดกิจกรรม/โครงการที่เป็นประโยชน์แก่นักศึกษาเช่นโครงการฝึกอบรมอาชีพระยะสั้นซึ่งได้รับความร่วมมือจากวิทยาลัยสารพัดช่าง

4. มีสถานที่ เช่นบริเวณชั้น 1 อาคาร 52 ลานบ้านครูลานสุนทรี เพื่อให้นักศึกษาใช้จัดกิจกรรมต่างๆ
5. มีตู้น้ำดื่มไว้บริการให้แก่นักศึกษา บริเวณอาคาร 52 ชั้น 1 อาคาร 1 ชั้น 1 2 และ 3 และอาคาร 7 บริเวณชั้น 1

◆ **คณะวิทยาศาสตร์** มีการจัดบริการแก่นักศึกษา ดังนี้

- บริการให้คำปรึกษาแก่นักศึกษา โดยอาจารย์ที่ปรึกษา
- จัดซื้อเครื่องคอมพิวเตอร์สำหรับสืบค้น จำนวน 40 เครื่อง
- จัดซื้อเครื่องคอมพิวเตอร์สำหรับพัฒนาการเรียนรู้ของนักศึกษา จำนวน 40 เครื่อง

◆ **คณะเทคโนโลยีอุตสาหกรรม** มหาวิทยาลัยราชภัฏลำปางมีการจัดบริการแก่นักศึกษา ดังนี้

1. จัดบริการน้ำดื่มแก่นักศึกษา
2. จัดบริการสถานที่จอดรถแก่นักศึกษา
3. จัดบริการห้องสมุดเพื่อเป็นแหล่งค้นคว้าจากหนังสือตำราสื่ออิเล็กทรอนิกส์และอินเทอร์เน็ตไร้สาย
4. จัดสถานที่พักผ่อนแก่นักศึกษา

◆ **คณะวิทยาการจัดการ** มีการจัดบริการด้านสิ่งอำนวยความสะดวกที่เอื้อต่อการพัฒนาการเรียนรู้ของนักศึกษา ได้แก่ ห้องเรียน ห้องสมุด ห้องค้นคว้าข้อมูลห้องปฏิบัติการของสาขาวิชา มุมศึกษาค้นคว้า/ศูนย์การ เรียนรู้ห้องปฏิบัติการคอมพิวเตอร์ มีการจัดการด้านกายภาพที่ส่งเสริมคุณภาพชีวิตของนักศึกษา ได้แก่ ห้องเรียน มุมนันทนาการ มุมพักผ่อน ห้องอาหาร และจัดบริการให้คำปรึกษาแก่นักศึกษา แนะนำแนวทางการใช้ชีวิตและการ เข้าสู่อาชีพแก่นักศึกษา โดยมีการแต่งตั้งอาจารย์ที่ปรึกษา ตารางการนัดพบนักศึกษา แบบบันทึกการปฏิบัติงาน ของอาจารย์ที่ปรึกษา และนักศึกษา ตาราง Office Hours ของอาจารย์ ที่สำคัญคณะมีบริการข้อมูลข่าวสารที่เป็น ประโยชน์ต่อนักศึกษาและศิษย์เก่าผ่านเว็บไซต์ www.mgts-lpru.ac.th บอร์ดประชาสัมพันธ์ Facebook ของ คณะวิทยาการจัดการ Facebook สโมสรนักศึกษาคณะวิทยาการจัดการ และสถานีวิทยุ 105.50 MH



- ◆ **โครงการจัดตั้งสถาบันภาษา** มหาวิทยาลัยราชภัฏลำปาง มีการจัดบริการแก่นักศึกษา ดังนี้
 1. จัดอบรมภาษาอังกฤษระยะสั้นสำหรับนักศึกษาทุกชั้นปีทุกสาขาวิชาตลอดปีการศึกษา
 2. จัดอบรมจัดบริการห้องสมุดภาษาต่างประเทศตลอดปีการศึกษา
 3. จัดการทดสอบมาตรฐานภาษาอังกฤษ TOEIC ร่วมกับเซ็นเตอร์ฟอร์โปรเฟสชันแนลแอสเซสเมนต์ (ประเทศไทย) ศูนย์สอบภาคเหนือจากจังหวัดเชียงใหม่มาดำเนินการจัดทดสอบให้ที่มหาวิทยาลัยราชภัฏลำปาง
 4. จัดบริการห้องปฏิบัติการเรียนรู้ภาษาอังกฤษจากฐานข้อมูลโปรแกรมสำเร็จรูป English Discoveries Online จำนวน 153 เครื่องตลอดทั้งปี
 5. จัดอบรมการใช้เทคโนโลยีสารสนเทศเพื่อการเรียนรู้ภาษาจีนสำหรับนักศึกษาสาขาวิชาภาษาจีน
 6. จัดบริการระบบสัญญาณจางดาวเทียม TrueVision แบบรายปี
 7. จัดกิจกรรมแลกเปลี่ยนเรียนรู้ระหว่างนักศึกษาไทยและนักศึกษาต่างชาติ

- ◆ **โครงการจัดตั้งสถาบันภาษา** มีการจัดบริการให้คำปรึกษาทางวิชาการและการใช้ชีวิตแก่นักศึกษาในคณะ โดยมีอาจารย์ประจำชั้น ชั้นปีละ 2 คน และอาจารย์ที่ปรึกษาในสัดส่วน อาจารย์ : นักศึกษา เท่ากับ 1 : 8-9 คน เพื่อให้คำปรึกษาและติดตามดูแลนักศึกษาในด้านการเรียน ด้านการใช้ชีวิต ด้านสุขภาพกาย สุขภาพจิต

- ◆ **สำนักวิทยบริการและเทคโนโลยีสารสนเทศ** มหาวิทยาลัยราชภัฏลำปาง มีการจัดบริการแก่นักศึกษา ดังนี้
ศูนย์วิทยบริการ สำนักวิทยบริการและเทคโนโลยีสารสนเทศ
 - ให้บริการยืม - คืนทรัพยากรสารสนเทศ สื่อสตัทพ์คนวิศตวรรษไปถึงการยืม - คืน หนังสือด้วยตนเองผ่านเครื่องยืม - คืนอัตโนมัติ
 - มีการให้บริการตอบคำถามและช่วยการค้นหา
 - บริการอ่าน E-book ด้วย Ipad
 - บริการห้องค้นคว้ากลุ่มย่อย
 - บริการ Internet Zone

- ศูนย์วิทยบริการ สำนักวิทยบริการและเทคโนโลยีสารสนเทศ**
 - ห้องบริการสำหรับใช้งาน Internet wifi และสืบค้นข้อมูล
 - ห้องฉายภาพยนตร์
 - ห้องเรียนรู้ด้วยตนเอง
 - ห้องสำหรับการฝึกอบรม
 - ห้องสตูดิโอ
 - ห้องประชุมออนไลน์
 - ให้บริการการเข้าใช้งานอินเทอร์เน็ต
 - ให้คำปรึกษาแนะนำ และแก้ไขปัญหาเบื้องต้นเกี่ยวกับฮาร์ดแวร์และซอฟต์แวร์



3. ผลงานของนักศึกษา

ในปีงบประมาณ 2565 นี้ มหาวิทยาลัยราชภัฏลำปาง มีนักศึกษาที่ได้รับรางวัลในระดับชาติดังนี้

ลำดับ	ชื่อ - สกุล	รางวัลที่ได้รับ	หน่วยงานที่ให้รางวัล
1	นายศรารุช เตจ๊ะ นักศึกษาสาขาคณิตศาสตร์ คณะวิทยาศาสตร์ ชั้นปีที่ 5	รางวัลชนะเลิศ ถ้วยพระราชทานเบื้องหน้า พระฉายาลักษณ์ ศาสตราจารย์ ดร.สมเด็จ พระเจ้าอนงนางเธอ เจ้าฟ้าจุฬาภรณ วลัยลักษณ์ อัครราชกุมารี กรมพระศรี สวางควัฒนวรขัตติย ราชนารี ในการ ประกวดผลงานนวัตกรรมด้านวิทยาการวัสดุ (MatSciKU Awards) ประจำปี 2565 ประเภทผลงานการออกแบบโครงการเชิง ความคิดด้านวิทยาการวัสดุ ในหัวข้อวัสดุ เพื่อการสร้างสังคมสีเขียว Materials for Green Society ทั้งนี้ ได้ส่งผลงาน เรื่องการผลิตกระดาษเพาะชำจากเศษวัสดุ เหลือทิ้งจากกระบวนการสีข้าวโพดเลี้ยง สัตว์ประกอบด้วยเปลือกข้าวโพดและ ซังข้าวโพด โดยมี ผศ.ดร.วิระ พันอินทร์ อาจารย์สังกัดคณะวิทยาศาสตร์ เป็นอาจารย์ที่ปรึกษางานวิจัย	คณะวิทยาศาสตร์ มหาวิทยาลัยเกษตรศาสตร์ กรุงเทพมหานคร
2	นายคณาศักดิ์ จำป๋น และนายอนุรักษ ใจทิศ (นักศึกษาคณะศึกษาศาสตร์ วิศวกรรมซอฟต์แวร์)	รางวัลรองชนะเลิศอันดับที่ 2 ประเภทที่ 4 นักศึกษาศาสตรบัณฑิตและการศึกษาเชิง บูรณาการ กับการทำงานที่มีโครงการ/ ผลงานปฏิบัติงาน ด้านวิทยาศาสตร์และ เทคโนโลยีดีเด่น ชื่อโครงการ : ระบบ e-Commerce ซื้อขายสินค้าเครื่องใช้ไฟฟ้า บริษัท พาวเดอร์ โพร จำกัด	สำนักพัฒนาคุณภาพการศึกษา (งานเครือข่ายอุดมศึกษา ภาคเหนือตอนบน) วันที่ 8 เมษายน 2565
3	นางสาวนภสร วันดีกัน นางสาวสุภาภรณ์ หม่อมพรม (สาขาวิชาเทคโนโลยีพลังงาน)	รางวัลชนะเลิศ ประเภทที่ 6 นักศึกษาศาสตรบัณฑิตและการศึกษาเชิง บูรณาการกับการทำงานที่มีโรงงาน/ผลงาน ปฏิบัติงานด้านนวัตกรรมดีเด่น ชื่อโครงการ การนำความร้อนทิ้งจาก กระบวนการผลิตมาใช้ประโยชน์ในการลด ความชื้นอากาศสำหรับห้อง Clean Room : บริษัท ฮานาไมโครอิเล็กทรอนิกส์ จำกัด	สำนักพัฒนาคุณภาพการศึกษา (งานเครือข่ายอุดมศึกษา ภาคเหนือตอนบน) สถาบันอุดมศึกษาภาคเหนือ ตอนบน วันที่ 8 เมษายน 2565



ลำดับ	ชื่อ - สกุล	รางวัลที่ได้รับ	หน่วยงานที่ให้รางวัล
4	นายธารเทพ สิทธิพุทธ นายจักรกฤษณ์ แพทย์รักษา (นักศึกษาสาขา วิชาวิศวกรรม คอมพิวเตอร์)	เหรียญทองแดง สาขาหุ่นยนต์เคลื่อนที่ (ประเภททีม)	กรมพัฒนาฝีมือแรงงานแห่งชาติ ครั้งที่ 29 ระดับภาค (กลุ่ม จังหวัดภาคเหนือ) ระหว่าง วันที่ 3 - 5 สิงหาคม 2565 ณ สถาบันพัฒนาฝีมือ แรงงาน 10 ลำปาง
5	ด.ญ.ณวรัฎ्ฐ์ คุณยศยิ่ง นักเรียนระดับชั้นประถมศึกษาปีที่ 3	ได้รับรางวัลรองชนะเลิศระดับอันดับ 2 ในการแข่งขันแบดมินตันหญิงคู่รุ่นอายุ 8 ปี ในการแข่งขัน CMI Badminton Tournament ครั้งที่ 3 ณ วันที่ 28 ม.ค. 2565 ระหว่างวันที่ 4 - 6 ธันวาคม พ.ศ. 2564 ประเภทเยาวชน	สมาคมแบดมินตัน จังหวัดลำปาง
6	เด็กหญิงจินต์จุฑา สมสรวย นักเรียนระดับชั้นประถมศึกษาปีที่ 1	ได้รับรางวัลชนะเลิศระดับเหรียญทอง การประกวดแข่งขันคัดลายมืออักษรจีน และได้รับรางวัลชนะเลิศระดับเหรียญเงิน การประกวดแข่งขันวาดภาพระบายสี หัวข้อภาษาจีนแสนสนุก ในโครงการการ ประกวดแข่งขันทักษะภาษา และวัฒนธรรมจีน ณ วันที่ 28 ม.ค.256	โรงเรียนภาษาและ วัฒนธรรม ก้าวหน้า อาจารย์ไ้หยาง
7	เด็กชายอชิระ ต้นตระกูล นักเรียนระดับชั้นประถมศึกษาปีที่ 4	ได้รับรางวัลเหรียญทอง ในการแข่งขัน กีฬาเทควันโด ประเภทต่อสู้ในการแข่งขัน ชิงชนะเลิศแห่งจังหวัดลำปาง ประจำปีงบประมาณ พ.ศ. 2565 ระหว่าง วันที่ 26 - 31 สิงหาคม พ.ศ. 2565	สมาคมกีฬาจังหวัดลำปาง
8	เด็กหญิงขวัญฤฎฎา ป้อกันทั้ง นักเรียนระดับชั้นประถมศึกษาปีที่ 1	ที่ได้รับรางวัลรองชนะเลิศลำดับที่ 2 ประเภท Cheer Dace Team อายุ 3-7 ปี ในการแข่งขันกีฬาเชียร์ลีดดิ้ง ชิงแชมป์ประเทศไทย ครั้งที่ 18 ประจำปี 2565 “ TNCC 2022 ” ณ อาคารศาลาดนตรีสุริยเทพ มหาวิทยาลัยรังสิต	สหพันธ์กีฬาเชียร์ลีดดิ้ง ประจำประเทศไทย สมาคมเชียร์ลีดดิ้ง แห่งประเทศไทย
9	นายอรรถกรณ ศิลป์ศิริกุล นักศึกษาชั้นปีที่ 4 สาขาวิชาการตลาด	การประกวดผลงานกิจกรรม Smart Start Idea by GSB Startup ภายใต้โครงการ GSB Micropreneur Academy ประจำปี 2565 รอบ Prototype to Company ซึ่งได้ผ่านการคัดเลือกในระดับประเทศ	ธนาคารออมสิน



ลำดับ	ชื่อ - สกุล	รางวัลที่ได้รับ	หน่วยงานที่ให้รางวัล
10	นายชาติโยดม ผากมิตร และ นายอภิชาติ จินาติ นักศึกษาชั้นปี 4 สาขาวิชาการตลาดและ นางสาวมัทนา ต๊ะสิทธิ์ นักศึกษาชั้นปีที่ 4 สาขาการท่องเที่ยว และธุรกิจบริการ	การประกวดผลงานกิจกรรม Smart Start Idea by GSB Startup ภายใต้โครงการ GSB Micropreneur Academy ประจำปี 2565 รอบ Prototype to Company ซึ่งได้ผ่านการคัดเลือก ในระดับประเทศ	ธนาคารออมสิน
11	นางสาวชนมณีภา คำโพธิ์	รางวัลชนะเลิศการประกวดภาพถ่าย	สำนักงานวัฒนธรรมจังหวัดลำปาง
12	นางสาวนุสรุรา ทวีทรัพย์ากร	รางวัลรองชนะเลิศอันดับที่ 2 การประกวดภาพถ่าย รางวัลรองชนะเลิศอันดับที่ 2 การประกวดภาพถ่ายครอบครัว	สำนักงานวัฒนธรรม จังหวัดลำปาง, เทศบาลเขลางค์นคร
13	นายชวิน ปรียะพัชร	รางวัลชมเชย การประกวดภาพถ่าย	สำนักงานวัฒนธรรมจังหวัดลำปาง
14	นางสาวหฤทัย แสงมงคล	รางวัลชมเชย การประกวดภาพถ่าย	สำนักงานวัฒนธรรมจังหวัดลำปาง
15	นางสาวชนิกา พูแสง นางสาวหฤทัย แสงมงคล นางสาวขวัญจิรา มาเรือนธง นางสาวกุลรัตน์ ศรีปิ่นตา นางสาวชนันภรณ์ ใจน้อย	รางวัลรองชนะเลิศอันดับที่ 2	มหาวิทยาลัยราชภัฏลำปาง
16	โครงการ “เด็กอวด (ทำ)ดี” โดย : สำนักปลัดสำนักนายกรัฐมนตรี และกลุ่มบริษัทคิงเพาเวอร์ ผู้ร่วมสนับสนุน วันที่ 12 พฤษภาคม 2565 ทีม LPRU สืบสานปณิธานของพ่อ เข้ารับรางวัลระดับเพชรทั้งนี้ทาง สำนักปลัดสำนัก นายกรัฐมนตรี ต้องการเปิดโอกาสให้เด็กและ เยาวชนได้ แสดงออกทางความคิด พัฒนา ศักยภาพ เรียนรู้การทำ งานเป็น ทีมผ่านการลงมือปฏิบัติ จริง ภายใต้กรอบแนวคิด “รู้ รัก สามัคคี” ซึ่งสมาชิกของทีม 1. นายเอกอาทิตย์ ตาใจ สาขาสังคมศึกษาคณะมนุษย ศาสตร์ และสังคมศาสตร์	รางวัลระดับเพชร	สำนักปลัดสำนักนายกรัฐมนตรี และกลุ่มบริษัทคิงเพาเวอร์



ลำดับ	ชื่อ - สกุล	รางวัลที่ได้รับ	หน่วยงานที่ให้รางวัล
	<p>2. นางสาวบุญญาดา มูลผึ้ง สาขาการสอนภาษาจีน คณะมนุษยศาสตร์ และสังคมศาสตร์</p> <p>3. นางสาวอรวรรณ เพชรโกษาชาติ สาขาชีววิทยาคณะวิทยาศาสตร์</p>		
17	<p>ทีม LPRU สืบสานปณิธานงาน ของพ่อ V.2 คิวรางวัลชมเชย (ด้านความคิดสร้างสรรค์) จากการเข้าร่วมประกวดโครงการ ค่ายเยาวชนรู้งานสืบสาน พระราชดำริ (RDPB Camp) รุ่นที่ 12 วันที่ 14 กันยายน 2565 ทีม LPRU สืบสานปณิธาน งาน ของพ่อ V.2 นักศึกษา มหาวิทยาลัยราชภัฏลำปาง เข้าร่วมพิธีประกาศผล และมอบ รางวัลการประกวดผลงานเยาวชน อาสาสานต่อพระราชดำริ ภายใต้หัวข้อ “สืบสาน รักษา ต่อยอด” โดยรับมอบรางวัล และทุนการศึกษาจากท่าน ลลิต ถนอมสิงห์ เลขาธิการ กปร. ณ อาคารสำนักงาน โครงการอันเนื่องมาจาก พระราชดำริ รางวัลชมเชย (ด้าน ความคิดสร้างสรรค์) จากการเข้าร่วมประกวดโครง การค่าย เยาวชนรู้งานสืบสาน พระราชดำริ (RDPB Camp) รุ่นที่ 12</p> <p>1. นายอนาวิต สุราษฎร์ นักศึกษสาขาการสอนภาษาจีน คณะมนุษยศาสตร์ และสังคมศาสตร์</p> <p>2. นายวีรวัฒน์ นุบุรีจันทร์ นักศึกษสาขาคอมพิวเตอร์ คณะครุศาสตร์</p>	<p>รางวัลชมเชย (ด้านความคิดสร้างสรรค์)</p>	<p>สำนักงานคณะกรรมการพิเศษ เพื่อประสานงานโครงการ อันเนื่องมาจากพระราชดำริ (สำนักงาน กปร.)</p>



ลำดับ	ชื่อ - สกุล	รางวัลที่ได้รับ	หน่วยงานที่ให้รางวัล
	<p>3. นางสาวติมา บุตรชานนท์ นักศึกษาศาษาภาษาอังกฤษ คณะครุศาสตร์</p> <p>4. นางสาวอรนุช จันทราปรีชากุล นักศึกษาศาษาภาษาอังกฤษ คณะครุศาสตร์</p>		
18	<p>ทีม LPRU สืบสานปณิธานงาน ของพ่อ คิวรางวัลรองชนะเลิศ อันดับ 1 โครงการ CSR Tollway Contest 2022 เมื่อวันศุกร์ที่ 28 ตุลาคม 2565 ทีม “LPRU สืบ สานปณิธาน งานของพ่อ” ได้นำเสนอโครงการ ตามรอยเท้าพ่อ เข้าประกวดโดย ได้นำทักษะ soft skill มาปรับ เสนอแนวคิดการแก้ปัญหาไฟป่า ในพื้นที่ ตำบลพระบาท การดำเนิน การจัดทำ ฝ่ายชะลอน้ำ ร่วมถึง การสร้าง อาชีพให้คนในชุมชน เพาะเห็ดป่า ทดแทนการเผาป่า มุ่งหวังการ แก้ไขปัญหาหมอกพิษ ทางอากาศ ลด ปริมาณฝุ่นละออง PM#2.5 จังหวัดลำปาง ให้ทุกลม หายใจ ปลอดภัย ไฟป่า ไร้หมอกพิษ</p> <p>1. นางสาวอรรฉรม เพชรโกษาชาติ ชั้นปีที่ 3 สาขาวิชาชีววิทยา คณะวิทยาศาสตร์</p> <p>2. นางสาวอรนุช จันทราปรีชากุล สาขาวิชาการภาษาอังกฤษ คณะครุศาสตร์</p> <p>3. นางสาวนงรัตน์ บุญเขตอุดร สาขาวิชาการภาษาอังกฤษ คณะครุศาสตร์</p> <p>4. นางสาวรัตติกาล มูลคำ สาขาเทคโนโลยีโยธา คณะเทคโนโลยีอุตสาหกรรม</p>	รางวัลรางวัลรองชนะเลิศอันดับ 1	บริษัททางยกระดับดอนเมือง จำกัด (มหาชน)



ลำดับ	ชื่อ - สกุล	รางวัลที่ได้รับ	หน่วยงานที่ให้รางวัล
19	<p>โครงการเยาวชนไทยหัวใจอาสา ทีม LPRU สืบสานปณิธาน งานของพ่อได้นำเสนอโครงการ จิตอาสา สร้างป่า สร้างฝาย สร้าง รายได้ ให้ชุมชน อำเภอเมือง จังหวัด ลำปางเข้าประกวด โดยได้นำทักษะวิศวกรสังคม soft skill มาปรับเสนอแนวคิด การแก้ปัญหา ไฟป่าในพื้นที่ ตำบลพระบาท การดำเนินการ จัดทำฝายชะลอน้ำในพื้นที่ ศูนย์การเรียนรู้ มหาวิทยาลัย ราชภัฏลำปาง และป่าชุมชน หัวทุ่งสามัคคี ร่วมกันปลูก ต้นไม้สร้างคาร์บอนเครดิต ได้รับความร่วมมือดำเนินโครงการ จาก SEED Thailand ภาคเหนือ เทศบาลเมืองเขลางค์นคร กรมอุทยานแห่งชาติเขลางค์บรรพต และชุมชน บ้านหัวทุ่ง สามัคคี</p> <ol style="list-style-type: none"> นางสาวอรรวรรณ เพชรโกษาชาติ สาขาวิชาชีววิทยา คณะวิทยาศาสตร์ นางสาวริตมา บุตรชานนท์ สาขาวิชาภาษาอังกฤษ คณะครุศาสตร์ นางสาวรัตติกาล มูลคำ สาขาเทคโนโลยีโยธา คณะเทคโนโลยีอุตสาหกรรม นายสมหวัง เตือนแก้ว สาขาเกษตรศาสตร์ คณะเทคโนโลยีการเกษตร 	รางวัลรองชนะเลิศอันดับ 2	<p>กองอำนวยการรักษาความ มั่นคงภายในราชอาณาจักร (กอ.รมน.)</p>



ลำดับ	ชื่อ - สกุล	รางวัลที่ได้รับ	หน่วยงานที่ให้รางวัล
20	นายณัฐเศรษฐ์ บุญดีเวียง นักศึกษาศาสาวิชาภาษาไทย ชั้นปีที่ 4 ผ่านเข้ารอบชิงชนะเลิศ การประกวดอ่านทำนองเสนาะ “สดับถ้อยร้อยกรองไทยครั้งที่ 1” “เทิด นวทศ นาลปรมราชินีพระพันปีหลวง” วันที่ 12 กรกฎาคม 2565 ณ สำนักศิลปะและวัฒนธรรม มหาวิทยาลัยราชภัฏพระนคร กรุงเทพมหานคร	ผ่านเข้ารอบชิงชนะเลิศการประกวดอ่านทำนองเสนาะ “สดับถ้อยร้อยกรองไทยครั้งที่ 1” “เทิดนทศ นาลปรมราชินีพระพันปีหลวง” วันที่ 12 กรกฎาคม 2565 ณ สำนักศิลปะและวัฒนธรรม มหาวิทยาลัยราชภัฏพระนคร กรุงเทพมหานคร	สำนักศิลปะและวัฒนธรรม มหาวิทยาลัยราชภัฏพระนคร กรุงเทพมหานคร
21	นายวีรวัฒน์ นุบุรีจันทร์ นักศึกษาศาสาวิชาคอมพิวเตอร์ นางสาวรติมา บุตรชานนท์ นางสาวอรนุช จันทราปรีชากุล นักศึกษาศาสาวิชาภาษาอังกฤษ	ผ่านการพิจารณาผลงานการประกวดผลงาน เยาวชนอาสาสานต่อพระราชดำริโครงการค่าย เยาวชนรู้งานสืบสานพระราชดำริ (RDPB Camp) รุ่นที่ 12	



การทำนุบำรุงศิลปวัฒนธรรม

มหาวิทยาลัยราชภัฏลำปางตระหนักถึงคุณค่าและความสำคัญของการทำนุบำรุงศิลปวัฒนธรรมไทย และได้มีการดำเนินงานภารกิจด้านนี้ตลอดมา โดยพัฒนาแหล่งเรียนรู้ ศึกษาวิจัยและแลกเปลี่ยนทางวัฒนธรรม สร้างสรรค์งานศิลป์ เน้นการส่งเสริม ปลูกจิตสำนึกของนักศึกษา บุคลากร และประชาชนทั่วไป ให้มีคุณธรรม จริยธรรม ค่านิยมความเป็นไทยและมีส่วนร่วมในการทำนุบำรุงส่งเสริม และสืบสานวัฒนธรรมประเพณีอันดีงามให้ ดำรงอยู่สืบไปในปิงปวงประมาณ พ.ศ. 2565 มีผลการดำเนินงาน ดังนี้

ลำดับ	โครงการ/กิจกรรม	กลุ่มผู้เข้าร่วม	จำนวน (คน)	หน่วยงาน ที่จัด
1	ไหว้ครูดนตรีและบายศรีสู่ขวัญนักศึกษา	นักศึกษาสาขาวิชาดนตรี	40	สาขาวิชาดนตรี คณะมนุษยศาสตร์และ สังคมศาสตร์
2	ไหว้ครูและผูกขวัญผูกใจสานสายใยศิษย์ กับอาจารย์ ประจำปีการศึกษา 2565 คณะมนุษยศาสตร์ และสังคมศาสตร์	ตัวแทนนักศึกษา คณะมนุษยศาสตร์ และสังคมศาสตร์	200	คณะมนุษยศาสตร์และ สังคมศาสตร์
3	สานศิลป์ถิ่นมนุษย์ฯ ครั้งที่ 12	1. ตัวแทนนักศึกษา คณะมนุษยศาสตร์ และสังคมศาสตร์ 2. นักเรียน ครู อาจารย์ ประชาชน ทั่วไป	400	คณะมนุษยศาสตร์และ สังคมศาสตร์
4	โครงการ “คณะวิทยาศาสตร์รวมใจ สืบสานประเพณีล้านนาถวาย เทียมนพรราชา” ดำเนินการในวันที่ 6 กรกฎาคม 2565 ณ วัดหนองหัวหงอก ร่วมโพธิ์ทอง ตำบลชมพู อำเภอเมืองลำปาง	นักศึกษาและอาจารย์	92	คณะวิทยาศาสตร์
5	กิจกรรม “เด็กวิทย์จิตอาสา ร่วมกันทำดี” ร่วมทำกิจกรรมจิตอาสา ณ วัดพระธาตุกุ สี่ขันธุ์ ตำบลปงแสนทอง อำเภอเมือง จังหวัดลำปาง	นักศึกษาและอาจารย์ เครือข่ายภาคเหนือ	169	สโมสรนักศึกษา คณะวิทยาศาสตร์
6	กิจกรรมด้านศิลปะและวัฒนธรรม เพื่อการบูรณาการการเรียนการสอน เมื่อวันที่ 1,8,15,22 พฤศจิกายน และ 1 ธันวาคม 2564 ณ โรงงานนิคมเชรามิก	นักศึกษา	98	คณะเทคโนโลยี อุตสาหกรรม



ลำดับ	โครงการ/กิจกรรม	กลุ่มผู้เข้าร่วม	จำนวน (คน)	หน่วยงาน ที่จัด
7	กิจกรรมทำบุญอาคารและบำเพ็ญ ประโยชน์ คณะเทคโนโลยีอุตสาหกรรม เมื่อวันที่ 13 มกราคม 2565 ณ ห้อง ประชุมคณะเทคโนโลยี อุตสาหกรรม (1315)	นักศึกษาและบุคลากร	60	คณะเทคโนโลยี อุตสาหกรรม
8	กิจกรรมบวงสรวงพระวิษณุกรรมและ ครอบครัวช่าง คณะเทคโนโลยีอุตสาหกรรม เมื่อวันที่ 16 มิถุนายน 2565 ในรูปแบบ กึ่งออนไลน์ (ณ หน้าลานคณะเทคโนโลยี อุตสาหกรรม)	นักศึกษาและบุคลากร	172	คณะเทคโนโลยี อุตสาหกรรม
9	กิจกรรมบายศรีสู่ขวัญต้อนรับ นักศึกษาใหม่ คณะพยาบาลศาสตร์	นักศึกษา และ บุคลากร คณะพยาบาลศาสตร์	59	คณะพยาบาลศาสตร์
10	พิธีไหว้ครู พิธีกินอ้อผญา	นักศึกษา และ บุคลากร มหาวิทยาลัยราชภัฏลำปาง		มหาวิทยาลัยราชภัฏ ลำปาง
11	โครงการทำนุบำรุงศิลปวัฒนธรรม คณะวิทยาการจัดการ ปีการศึกษา 2565 กิจกรรมประเพณีเทศกาลลอยกระทง “การอบรมประดิษฐ์กระทง ในเทศกาลลอยกระทง”	นักศึกษาทุกชั้นปี คณะวิทยาการจัดการ	100	ฝ่ายกิจการนักศึกษาและ กิจกรรมพิเศษ คณะวิทยาการจัดการ
12	กิจกรรมทำนุบำรุงศิลปวัฒนธรรม ตามอัตลักษณ์ของคณะวิทยาการจัดการ “กิจกรรมถ่ายทอดองค์ความรู้การ ประดิษฐ์ เครื่องจักรสานเพื่อใช้ใน ประเพณีตานก๋วยสลาก และพัฒนาบรรจุกัญท์”	นักศึกษาชั้นปีที่ 1 สโมสรนักศึกษาตัวแทน นักศึกษาชั้นปี ที่ 2-4 และคณาจารย์ คณะวิทยาการจัดการ	150	ฝ่ายกิจการนักศึกษาและ กิจกรรมพิเศษ คณะวิทยาการจัดการ
13	โครงการทำนุบำรุงศิลปวัฒนธรรม (กิจการ นักศึกษา) กิจกรรมพิธีบายศรี สู่ขวัญ “บายศรีสู่ขวัญ และต้อนรับ ลูกฟ้งา 2565”	นักศึกษาทุกชั้นปี คณะวิทยาการจัดการ	100	ฝ่ายกิจการนักศึกษาและ กิจกรรมพิเศษ คณะวิทยาการจัดการ
14	การอบรมเชิงปฏิบัติการสืบสาน ภูมิปัญญา บูชาพระพุทธรูปศาสนา	นักศึกษาสาขาวิชา การศึกษาปฐมวัย ชั้นปีที่ 1 และ 2	60	การศึกษาปฐมวัย คณะครุศาสตร์
15	การสืบสานภูมิปัญญาท้องถิ่นโดยไซ บเรียนเสริมหลักสูตรภาษาอังกฤษ	นักศึกษาสาขาวิชา การศึกษาปฐมวัย ชั้นปีที่ 3 และ 4	113	ภาษาอังกฤษ คณะครุศาสตร์



ลำดับ	โครงการ/กิจกรรม	กลุ่มผู้เข้าร่วม	จำนวน (คน)	หน่วยงาน ที่จัด
16	โครงการเอกลักษณ์ไทย	นักศึกษาสาขาวิชาภาษาไทย ชั้นปีที่ 1 - 4	235	ภาษาไทย คณะครุศาสตร์
17	โครงการส่งเสริมศิลปวัฒนธรรม สาขาวิชาคอมพิวเตอร์	นักศึกษาสาขาวิชา คอมพิวเตอร์	50	คอมพิวเตอร์ คณะครุศาสตร์
18	การทำนุบำรุงศิลปวัฒนธรรม (สาขาวิชาจิตวิทยา และการแนะแนว)	นักศึกษาสาขาวิชาจิตวิทยา และการแนะแนว	20	จิตวิทยา คณะครุศาสตร์
19	หนองหัวทงอกบันเทิง	อาจารย์ เจ้าหน้าที่ นักศึกษา และบุคคลทั่วไป	100	กิจการ นศ. คณะครุศาสตร์





ประเด็นกลยุทธ์การพัฒนาระบบบริหารจัดการ

1. การดำเนินงานของคณะกรรมการสภามหาวิทยาลัย

ในปีงบประมาณ พ.ศ. 2565 สภามหาวิทยาลัยราชภัฏลำปางได้ดำเนินงานเพื่อควบคุม ดูแลกิจการของมหาวิทยาลัย ตามอำนาจหน้าที่ในมาตรา 18 แห่งพระราชบัญญัติมหาวิทยาลัยราชภัฏ พ.ศ. 2547 โดยมีผลการดำเนินงานในปีงบประมาณ พ.ศ. 2565 ดังนี้

สภามหาวิทยาลัยได้มีการจัดประชุมทั้งหมด จำนวน 14 ครั้ง

ให้ความเห็นชอบข้อบังคับมหาวิทยาลัยราชภัฏลำปาง จำนวน 8 ฉบับ ดังนี้

1. ข้อบังคับมหาวิทยาลัยราชภัฏลำปางว่าด้วยระเบียบแบบพนักงานและผู้ทรงคุณวุฒิ (ฉบับที่2) พ.ศ. 2564
2. ข้อบังคับมหาวิทยาลัยราชภัฏลำปางว่าด้วยธรรมาภิบาลพ.ศ.2564
3. ข้อบังคับมหาวิทยาลัยราชภัฏลำปาง ว่าด้วยการกำหนดระดับตำแหน่งและการแต่งตั้งข้าราชการพลเรือน ในสถาบันอุดมศึกษาให้ดำรงตำแหน่งให้สูงขึ้น ฉบับที่ 5 พ.ศ. 2564
4. ข้อบังคับมหาวิทยาลัยราชภัฏลำปางว่าด้วยการจัดตั้งกองทุน(ฉบับที่๒)พ.ศ.2565
5. ข้อบังคับมหาวิทยาลัยราชภัฏลำปางว่าด้วยการกำหนดประสบการณ์หลากหลายตำแหน่งประเภทผู้บริหาร ของข้าราชการและพนักงานมหาวิทยาลัย มหาวิทยาลัยราชภัฏลำปาง พ.ศ. 2565
6. ข้อบังคับมหาวิทยาลัยราชภัฏลำปางว่าด้วยการตรวจสอบภายในของมหาวิทยาลัยราชภัฏลำปาง (ฉบับที่2) พ.ศ. 2565
7. ข้อบังคับมหาวิทยาลัยราชภัฏลำปางว่าด้วยสิทธิข้อบังคับมหาวิทยาลัยราชภัฏลำปางว่าด้วยสิทธิศึกษาและ การศึกษาเชิงบูรณาการกับการทำงาน พ.ศ. 2565
8. ข้อบังคับมหาวิทยาลัยราชภัฏลำปางว่าด้วยหลักเกณฑ์การแต่งตั้งรักษาราชการแทนและรักษาการในตำแหน่ง พ.ศ. 2565

ให้ความเห็นชอบระเบียบมหาวิทยาลัยราชภัฏลำปาง จำนวน 10 ฉบับ ดังนี้

1. ระเบียบมหาวิทยาลัยราชภัฏลำปางว่าด้วยการเรียกเก็บเงินค่าบำรุงการศึกษาของมหาวิทยาลัยราชภัฏลำปาง พ.ศ. 2564
 2. ระเบียบมหาวิทยาลัยราชภัฏลำปางว่าด้วยการพานักเรียนหรือนักศึกษาไปนอกมหาวิทยาลัยพ.ศ.2564
 3. ระเบียบมหาวิทยาลัยราชภัฏลำปาง ว่าด้วยกองทุนและการบริหารกองทุนวิจัย (ฉบับที่ 2) พ.ศ. 2564
 4. ระเบียบมหาวิทยาลัยราชภัฏลำปางว่าด้วยกองทุนคณะวิทยาศาสตร์มหาวิทยาลัยราชภัฏลำปาง (ฉบับที่3) พ.ศ. 2564
 5. ระเบียบมหาวิทยาลัยราชภัฏลำปางว่าด้วยกองทุนคณะวิทยาการจัดการมหาวิทยาลัยราชภัฏลำปาง (ฉบับที่3) พ.ศ. 2564
 6. ระเบียบมหาวิทยาลัยราชภัฏลำปางว่าด้วยกองทุนคณะเทคโนโลยีการเกษตรมหาวิทยาลัยราชภัฏลำปาง (ฉบับที่3) พ.ศ. 2564
 7. ระเบียบมหาวิทยาลัยราชภัฏลำปางว่าด้วยกองทุนคณะเทคโนโลยีอุตสาหกรรมมหาวิทยาลัยราชภัฏลำปาง (ฉบับที่3) พ.ศ. 2564
 8. ระเบียบมหาวิทยาลัยราชภัฏลำปาง ว่าด้วยกองทุนคณะครุศาสตร์ มหาวิทยาลัยราชภัฏลำปาง (ฉบับที่3) พ.ศ. 2564
 9. ระเบียบมหาวิทยาลัยราชภัฏลำปาง ว่าด้วยการเงิน การงบประมาณ และการบริหารทรัพย์สินของ คณะพยาบาลศาสตร์ มหาวิทยาลัยราชภัฏลำปาง พ.ศ. 2565
 10. ระเบียบมหาวิทยาลัยราชภัฏลำปาง ว่าด้วย การให้ทุนการศึกษาและการยกเว้นค่าบำรุงการศึกษา พ.ศ. 2565
- ให้ความเห็นชอบคำสั่งสภามหาวิทยาลัยราชภัฏลำปาง จำนวน 21 คำสั่ง ดังนี้



1. คำสั่งสภามหาวิทยาลัยราชภัฏลำปางที่ 35/2564 เรื่อง แต่งตั้งประธานสภาคณาจารย์และข้าราชการของมหาวิทยาลัยราชภัฏลำปาง
2. คำสั่งสภามหาวิทยาลัยราชภัฏลำปางที่ 36/2564 เรื่อง แต่งตั้งกรรมการสภาคณาจารย์และข้าราชการของมหาวิทยาลัยราชภัฏลำปาง (แทนตำแหน่งที่ว่าง)
3. คำสั่งสภามหาวิทยาลัยราชภัฏลำปางที่ 37/2564 เรื่อง แต่งตั้งคณะกรรมการติดตามตรวจสอบและประเมินผลงานของมหาวิทยาลัยราชภัฏลำปาง
4. คำสั่งสภามหาวิทยาลัยราชภัฏลำปางที่ 38/2564 เรื่อง แต่งตั้งคณะกรรมการประจำคณะเทคโนโลยีอุตสาหกรรม (แทนตำแหน่งที่ว่าง)
5. คำสั่งสภามหาวิทยาลัยราชภัฏลำปางที่ 39/2564 เรื่อง แต่งตั้งคณะกรรมการกองทุนสวัสดิการพนักงานมหาวิทยาลัย
6. คำสั่งสภามหาวิทยาลัยราชภัฏลำปางที่ 40/2564 เรื่อง แต่งตั้งคณะกรรมการประจำคณะวิทยาศาสตร์ (แทนตำแหน่งที่ว่าง)
7. คำสั่งสภามหาวิทยาลัยราชภัฏลำปางที่ 41/2564 เรื่อง แต่งตั้งอนุกรรมการติดตามตรวจสอบและประเมินผลงานมหาวิทยาลัยราชภัฏลำปาง
8. คำสั่งสภามหาวิทยาลัยราชภัฏลำปางที่ 1/2565 เรื่อง แต่งตั้งคณะกรรมการพิจารณาทบทวนการปรับปรุงและพัฒนาหลักสูตรและกรอบอัตรากำลังประเภทวิชาการของมหาวิทยาลัย
9. คำสั่งสภามหาวิทยาลัยราชภัฏลำปางที่ 2/2565 เรื่อง แต่งตั้งคณะกรรมการพิจารณาทบทวนภาระงานและกรอบอัตรากำลังประเภทสนับสนุนของมหาวิทยาลัย
10. คำสั่งสภามหาวิทยาลัยราชภัฏลำปาง ที่ 3/2565 เรื่อง แต่งตั้งคณะกรรมการประจำคณะเทคโนโลยีการเกษตร (แทนตำแหน่งที่ว่าง)
11. คำสั่งสภามหาวิทยาลัยราชภัฏลำปาง ที่ 4/2565 เรื่อง แต่งตั้งคณะกรรมการพิจารณาการให้ปริญญาโทติดมศกดิ์
12. คำสั่งสภามหาวิทยาลัยราชภัฏลำปาง ที่ 5/2565 เรื่อง แต่งตั้งคณะกรรมการพิจารณาทบทวนการปรับปรุงและพัฒนาหลักสูตรและกรอบอัตรากำลังประเภทวิชาการของมหาวิทยาลัย (เพิ่มเติม)
13. คำสั่งสภามหาวิทยาลัยราชภัฏลำปาง ที่ 6/2565 เรื่อง เลื่อนเงินเดือนพนักงานมหาวิทยาลัยตำแหน่งประเภทเชี่ยวชาญเฉพาะกรณีตำแหน่งหัวหน้างานหน่วยตรวจสอบภายใน ประจำปี พ.ศ.2565 (ครั้งที่1)
14. คำสั่งสภามหาวิทยาลัยราชภัฏลำปาง ที่ 7/2565 เรื่อง แต่งตั้งคณะกรรมการสรรหานายกสภามหาวิทยาลัย
15. คำสั่งสภามหาวิทยาลัยราชภัฏลำปาง ที่ 8/2565 เรื่อง แต่งตั้งคณะกรรมการจัดการทรัพย์สินทางปัญญามหาวิทยาลัยราชภัฏลำปาง
16. คำสั่งสภามหาวิทยาลัยราชภัฏลำปาง ที่ 9/2565 เรื่อง แต่งตั้งผู้รักษาราชการแทนอธิการบดีมหาวิทยาลัยราชภัฏลำปาง
17. คำสั่งสภามหาวิทยาลัยราชภัฏลำปาง ที่ 10/2565 เรื่อง แต่งตั้งอนุกรรมการติดตาม ตรวจสอบ และประเมินผลงานมหาวิทยาลัยราชภัฏลำปาง (เพิ่มเติม)
18. คำสั่งสภามหาวิทยาลัยราชภัฏลำปาง ที่ 11/2565 เรื่อง แต่งตั้งคณะกรรมการประจำสถาบันวิจัยและพัฒนา
19. คำสั่งสภามหาวิทยาลัยราชภัฏลำปาง ที่ 12/2565 เรื่อง แต่งตั้งคณะกรรมการกองทุนสวัสดิการภายในมหาวิทยาลัย (แทนตำแหน่งที่ว่าง)
20. คำสั่งสภามหาวิทยาลัยราชภัฏลำปาง ที่ 13/2565 เรื่อง แต่งตั้งคณะกรรมการดาเนินการเลือกคณะกรรมการสภาคณาจารย์และข้าราชการของมหาวิทยาลัยราชภัฏลำปาง
21. คำสั่งสภามหาวิทยาลัยราชภัฏลำปาง ที่ 14/2565 เรื่อง แต่งตั้งคณะกรรมการประจำคณะ เทคโนโลยีการเกษตร



2. การพัฒนาบุคลากรของมหาวิทยาลัย

◆ **คณะครุศาสตร์** คณะครุศาสตร์ได้เห็นความสำคัญของการพัฒนาบุคลากรจึง ได้มีการจัดสรรเงินสนับสนุนการเข้าร่วมประชุมสัมมนาฝึกอบรมฯ โดยมีบุคลากรที่ได้รับการพัฒนาทั้งบุคลากรสายวิชาการและบุคลากรสายสนับสนุนคิดเป็นร้อยละ 100

◆ **คณะวิทยาศาสตร์** คณะวิทยาศาสตร์ได้มีการส่งเสริม สนับสนุนให้คณาจารย์และบุคลากรสายสนับสนุนได้รับการพัฒนาความรู้และประสบการณ์ตามสาขาวิชาชีพ เพื่อให้เกิดการพัฒนาตนเองให้เป็นผู้รู้รวมทั้งสามารถปฏิบัติงานได้อย่างมีประสิทธิภาพ ซึ่งเป็นการส่งเสริมการเข้าร่วมการฝึกอบรม สัมมนา การประชุมวิชาการหรือนำเสนอผลงาน ทางวิชาการ เพื่อเอาความรู้ที่ได้รับกลับมาพัฒนางานตามภารกิจ

นอกจากนั้น คณะวิทยาศาสตร์ ยังมีการจัดทำระบบคลินิกวิชาการ เพื่อให้บริการและให้คำปรึกษาแก่คณาจารย์ในขณะในการพัฒนาผลงานทางวิชาการในรูปแบบต่างๆ ทั้งการเขียนบทความวิจัย การจัดทำข้อเสนอ โครงการวิจัย การจัดทำหนังสือ เอกสารประกอบการสอน/คำสอน หรือตำราอีกด้วย

◆ **คณะเทคโนโลยีอุตสาหกรรม** บุคลากรคณะเทคโนโลยีอุตสาหกรรมได้มีการพัฒนาความรู้ความก้าวหน้าทางวิชาการและมีศักยภาพในการปฏิบัติงาน โดยในปีงบประมาณ พ.ศ. 2565 คณะเทคโนโลยีอุตสาหกรรมได้สนับสนุนงบประมาณ และจัดให้มี โครงการเพื่อพัฒนาศักยภาพของบุคลากรของคณะ สนับสนุนให้คณาจารย์และบุคลากรสายสนับสนุนได้รับการพัฒนา เพื่อให้เกิดการพัฒนาตนเอง รวมทั้งสามารถปฏิบัติงานได้อย่างมีประสิทธิภาพ ซึ่งเป็นการส่งเสริมการเข้าร่วมการฝึกอบรม สัมมนา การประชุมวิชาการหรือนำเสนอผลงานทางวิชาการ เพื่อเอาความรู้ที่ได้รับกลับมาพัฒนา งานตามภารกิจ

◆ **คณะวิทยาการจัดการ** คณะวิทยาการจัดการมีแผนกลยุทธ์เพื่อการบริหารและพัฒนาบุคลากรคณะวิทยาการจัดการ ปี 2564 ในปีงบประมาณ 2565 มีจำนวนอาจารย์ ทั้งหมด 68 คน มีพนักงานสายสนับสนุน ทั้งหมด 12 คน รวมบุคลากรคณะวิทยาการจัดการ จำนวน 80 คน และได้รับการพัฒนาพัฒนาบุคลากร ดังนี้

คณะมีการบริหาร ส่งเสริม การพัฒนาแผนการบริหารและแผนพัฒนาบุคลากรทั้งสายวิชาการและสายสนับสนุนให้เป็นไปตามแผนที่กำหนด และสร้างขวัญกำลังใจให้บุคลากรสามารถทำงานได้อย่างมีประสิทธิภาพ โดยจัดสรรงบประมาณในการพัฒนาตนเองต่อคน สายวิชาการ จำนวน 1,500 บาท และสายสนับสนุน จำนวน 1,000 บาท และได้มีการดำเนินงานตามแผนที่กำหนดไว้ดังต่อไปนี้

แผนพัฒนาความก้าวหน้าของบุคลากร คือ

1. ด้านการส่งเสริมและสนับสนุนให้อาจารย์ส่งผลงานเพื่อตีพิมพ์เผยแพร่ในวารสารที่ปรากฏอยู่ใน ฐานข้อมูล TCI กลุ่ม 1 กลุ่ม 2 และ ISI/SCOPUS
2. มีการส่งเสริมและสนับสนุนอาจารย์ในการขอตำแหน่งตำแหน่งทางวิชาการ
3. มีการส่งเสริมและสนับสนุนให้พนักงานสายสนับสนุนให้ได้รับตำแหน่งชำนาญการ และมีการวางแผนการทำงานที่สามารถทำงานทดแทนกันได้ และส่งผลต่อความสำเร็จ และก้าวหน้าขององค์กร
4. สนับสนุนให้อาจารย์เป็นวิทยากรให้แก่หน่วยงานราชการและเอกชน
5. มีการสร้างขวัญและกำลังใจให้กับบุคลากรทุกระดับ เช่น การยกย่องชมเชย ผู้ได้รับคัดเลือกให้เป็นบุคลากรดีเด่น การได้รับแต่งตั้งให้ดำรงตำแหน่งทางวิชาการ ในเวทีการประชุมอาจารย์และเจ้าหน้าที่ และมีการ ติดตั้งไวน์ลินในที่สาธารณะ
6. คณะมีระบบการติดตามให้บุคลากรทั้งสายวิชาการและสายสนับสนุนความรู้และทักษะที่ได้รับการ พัฒนา มาใช้ในการจัดการเรียนการสอน การวิจัย การบริการวิชาการ และการวัดผลการเรียนรู้ของนักศึกษา ตลอดจนการปฏิบัติงานที่เกี่ยวข้องให้มีประสิทธิภาพมากยิ่งขึ้น ทั้งนี้ ได้มีการติดตามความก้าวหน้าการดำเนินงาน ตามแผนการบริหารและพัฒนาบุคลากรอย่างสม่ำเสมอ



◆ **คณะเทคโนโลยีการเกษตร** บุคลากรเป็นปัจจัยสำคัญในการบริหารและจัดการศึกษาในระดับอุดมศึกษา คณะเทคโนโลยีการเกษตร มีนโยบายและแผนในการพัฒนาบุคลากรทั้งสายวิชาการและสายสนับสนุนให้มี ความก้าวหน้าทาง วิชาการและมีศักยภาพในการปฏิบัติงาน ในปีงบประมาณ 2565 คณะเทคโนโลยีการเกษตรได้ ดำเนินการพัฒนาศักยภาพบุคลากร ของคณะฯ ด้วยได้จัดส่งไปเข้าร่วมอบรม ประชุม ตลอดจนถึงศึกษาดูงานในประเทศ

◆ **สำนักวิทยบริการและเทคโนโลยีสารสนเทศ** สำนักวิทยบริการและเทคโนโลยีสารสนเทศ มีแผนพัฒนาบุคลากร สำนักวิทยบริการและเทคโนโลยีสารสนเทศ มหาวิทยาลัยราชภัฏลำปาง (พ.ศ. 2563 – 2565) ในปีงบประมาณ 2565 มีจำนวน บุคลากรสายสนับสนุน จำนวน 25 คน และได้รับการพัฒนาคิดเป็นร้อยละ 100 โดยบุคลากรได้เข้าร่วมการอบรม สัมมนา ศึกษา ดูงาน เพื่อเพิ่มประสิทธิภาพการทำงานทั้งของตัวเองและหน่วยงาน

◆ **กองพัฒนานักศึกษา** การพัฒนาบุคลากรของกองพัฒนานักศึกษา ในปีงบประมาณ 2565 มีดังนี้

1. โครงการแลกเปลี่ยนเรียนรู้เพื่อพัฒนาศักยภาพการท างานของบุคลากรกองพัฒนานักศึกษา กิจกรรมแลกเปลี่ยนความรู้ ทักษะในการวิเคราะห์ค่างาน ครั้งที่ 1 ระหว่างวันที่ 9 – 10 พฤษภาคม 2565 หัวข้อ : การพัฒนาความรู้และ ทักษะในการเขียนวิเคราะห์ค่างาน ครั้งที่ 2 ระหว่างวันที่ 4 – 5 กรกฎาคม 2565 หัวข้อ : การผลิตผลงานทางวิชาการของสาย สนับสนุน ณ ห้องประชุมลีลาวดี อาคารกองพัฒนานักศึกษา มหาวิทยาลัยราชภัฏลำปาง

2. โครงการทบทวนแผนยุทธศาสตร์และแผนปฏิบัติการประจำปี 2565 ระหว่างวันที่ 11 - 14 พฤษภาคม 2565 ณ เมอร์เมด ซี จอมเทียน (MERMAID SEA JOMTIEN) จังหวัดชลบุรี

3. โครงการพัฒนาบุคลากรและนักศึกษา หัวข้อ : การปรับเปลี่ยนความคิดการท างานให้เข้ากับยุค Digital Disruption และ Digital Transformmation วันที่ 31 สิงหาคม 2565 ณ หอประชุมจันทรินทร์ผา มหาวิทยาลัยราชภัฏลำปาง

◆ **สำนักศิลปะและวัฒนธรรม** ได้มีการส่งเสริมสนับสนุนให้ผู้บริหารและบุคลากรสายสนับสนุนได้รับการพัฒนา ความรู้และประสบการณ์เพื่อให้เกิดการพัฒนาตนเองให้เป็นผู้รู้สามารถปฏิบัติงานได้อย่างมีประสิทธิภาพ โดยส่งบุคลากร เข้าร่วมประชุม/สัมมนา/อบรม ทั้งภายในและภายนอกมหาวิทยาลัยอย่าง ดังนี้

2.1 การดำเนินโครงการพัฒนาบุคลากรของสำนักศิลปะและวัฒนธรรม ประจำปีงบประมาณ ๒๕๖๕ โดยดำเนินการ ศึกษาดูงานและแลกเปลี่ยนเรียนรู้ ด้านวิถีชีวิต สิ่งแวดล้อม และศิลปวัฒนธรรม เมื่อวันที่พฤหัสบดีที่ ๗ กรกฎาคม ๒๕๖๕ ณ จังหวัดพะเยา

- ศูนย์วัฒนธรรมไทลื้อ วัดหย่วน อำเภอเชียงคำ จังหวัดพะเยา
- เขื่อนไทลื้อแม่แสงดา อำเภอเชียงคำ จังหวัดพะเยา
- พิพิธภัณฑ์สถานอนุสรณ์การอนุสรณ์ พ.ศ. ๒๕๓๔ วัดแสนเมืองมา อำเภอเชียงคำ จังหวัดพะเยา
- พิพิธภัณฑ์พื้นบ้าน (หออุแดงหม่อง) วัดนันทาราม อำเภอเชียงคำ จังหวัดพะเยา
- วัดพระธาตุจอมทอง อำเภอเมือง จังหวัดพะเยา
- หอวัฒนธรรมนิทัศน์ วัดศรีโคมคา อำเภอเมือง จังหวัดพะเยา
- วัดหลวงราชสันฐาน อำเภอเมือง จังหวัดพะเยา

2.2 โครงการจัดการความรู้เพื่อพัฒนาองค์กรสู่สถาบันแห่งการเรียนรู้ของบุคลากรสายสนับสนุนประจำ ปีงบประมาณ 2565 เรื่อง “พิธีสืบชะตา : เสริมมงคลชีวิตตามความเชื่อชาวล้านนา”



◆ **สถาบันวิจัยและพัฒนา** บุคลากรสถาบันวิจัยและพัฒนา ได้รับการพัฒนาความรู้ ความก้าวหน้า ความเชี่ยวชาญ และมีศักยภาพในการปฏิบัติงาน สถาบันวิจัยและพัฒนาได้สนับสนุนงบประมาณและจัดให้มี โครงการเพื่อพัฒนาศักยภาพของบุคลากรของคณะ ดังต่อไปนี้

กิจกรรมการอบรม/สัมมนา

- อบรมเชิงปฏิบัติการการเพิ่มประสิทธิภาพในการปฏิบัติงานและการปฏิบัติงานร่วมกัน Google Apps for Work ครั้งที่ 1 วันจันทร์ที่ 28 กุมภาพันธ์ พ.ศ.2565
- ครั้งที่ 2 วันศุกร์ที่ 11 มีนาคม พ.ศ. 2565
- ร่วมรับฟังการถ่ายทอดองค์ความรู้การพัฒนาารัฐบาลดิจิทัลหัวข้อ “เสริมทักษะดิจิทัลภาครัฐผ่านสื่อสังคมออนไลน์” เมื่อวันที่ 8-9 ธันวาคม 2564
- รับฟังการสร้างการรับรู้เพื่อรู้เท่าทันและรับมือกับข่าวปลอมโครงการศูนย์ประสานงานและแก้ไขปัญหาข่าวปลอม ครั้งที่ 1 เมื่อวันที่ 17 ธันวาคม 2564
- รับฟังความคิดเห็น (ร่าง) แผนการพัฒนาระบบข้อมูล สารสนเทศกลางด้านวิทยาศาสตร์วิจัยและนวัตกรรมของ ประเทศ พ.ศ.2566 - 2570 เมื่อวันที่ 23 ธันวาคม 2564
- รับฟังการเตรียมความพร้อมการเชื่อมโยงข้อมูลตามโครงการพัฒนาระบบการเชื่อมโยงข้อมูลขนาดใหญ่และระบบคลังข้อมูลเพื่อรองรับนโยบายด้านการอุดมศึกษาฯ เมื่อวันที่ 24 ธันวาคม 2564
- อบรมเชิงปฏิบัติการ “การใช้งานระบบข้อมูลสารสนเทศวิจัยและนวัตกรรมแห่งชาติ (ระบบNRIS) ประจำปีงบประมาณ 2565 เมื่อวันที่ 15 มีนาคม 2565
- อบรมการจัดทำขอบเขตงาน (Terms of Reference : TOR) และราคากลาง/ค่าใช้จ่ายในการฝึกอบรม การจัดงานและการประชุมระหว่างประเทศ (กรณีผู้จัดฝึกอบรม) เมื่อวันที่ 1 มิถุนายน 2565
- สัมมนาโครงการส่งเสริมและพัฒนาบุคลากรวชน.ให้รู้เท่าทันการเปลี่ยนแปลงและตอบสนองต่อศตวรรษที่ 21 ครั้งที่ 1 เรื่อง ความปลอดภัยบนโลกไซเบอร์ : ระดับไหนที่ต้องไปให้ถึง เมื่อวันที่ 5 พฤษภาคม 2565

3. การปฏิบัติตามจรรยาบรรณวิชาชีพคณาจารย์

◆ **คณะครุศาสตร์** ได้ประกาศจรรยาบรรณวิชาชีพที่สอดคล้องกับข้อบังคับคุรุสภาว่าด้วยจรรยาบรรณวิชาชีพ พ.ศ. 2556 และข้อบังคับมหาวิทยาลัยราชภัฏลำปางว่าด้วยจรรยาบรรณคณาจารย์และบุคลากร พ.ศ. 2550 เพื่อให้คณาจารย์ และบุคลากรได้รับทราบและถือปฏิบัติ และเป็นกรสร้างคณาจารย์และบุคลากรที่มีความน่าเชื่อถือในวิชาชีพโดยมี มาตรการและบทลงโทษสำหรับคณาจารย์ และบุคลากรที่ไม่ปฏิบัติตามอย่างเคร่งครัด ดังนี้

1. คณาจารย์ต้องใช้วิชาชีพในการปฏิบัติหน้าที่ราชการด้วยความซื่อสัตย์และไม่แสวงงโดยมิชอบในกรณีทีวิชาชีพใดมีจรรยาบรรณวิชาชีพกำหนดไว้ก็พึงปฏิบัติตามจรรยาบรรณวิชาชีพนั้นด้วย
2. คณาจารย์ต้องมีเจตคติที่ดีและพัฒนาตนเองให้มีคุณธรรมมีจริยธรรมรวมทั้งเพิ่มพูนความรู้ความสามารถและทักษะในการทำงานเพื่อให้การปฏิบัติหน้าที่ราชการมีประสิทธิภาพและประสิทธิผลยิ่งขึ้น
3. คณาจารย์ต้องรักศรัทธาซื่อสัตย์สุจริตรับผิดชอบต่อวิชาชีพและเป็นที่สมาชิกที่ดีขององค์กรวิชาชีพ
4. คณาจารย์พึงดำรงตนให้เป็นแบบอย่างที่ดีแก่ศิษย์ บุคคลทั่วไปและสังคม
5. คณาจารย์พึงสอนศิษย์ให้เป็นผู้มีความรู้และคุณธรรมอย่างเต็มความสามารถช่วยเหลือและปฏิบัติต่อศิษย์อย่างมีเมตตาและเป็นธรรม
6. คณาจารย์พึงปฏิบัติตนและหน้าที่ด้วยความรับผิดชอบทั้งต่อตนเองสังคมและประเทศชาติด้วยความเสียสละอดทน ซื่อสัตย์สุจริต คำนึงถึงผลประโยชน์ของทางราชการ และประชาชนเป็นสำคัญ



7. คณาจารย์พึงหมั่นศึกษาค้นคว้าติดตามความก้าวหน้าทางวิชาการและพัฒนาองค์ความรู้ใหม่อย่างต่อเนื่อง
8. คณาจารย์ปฏิบัติหน้าที่โดยมีเสรีภาพทางวิชาการบนพื้นฐานของความถูกต้องเป็นธรรมถูกรอบงำด้วยอิทธิพลหรือผลประโยชน์ใด
9. คณาจารย์ต้องเป็นนักวิจัยที่มีจริยธรรม และพัฒนางานวิจัยที่เป็นประโยชน์ต่อศาสตร์และสังคมโดยส่วนรวม
10. คณาจารย์พึงปฏิบัติต่อเพื่อนร่วมงานเยี่ยงกัลยาณมิตร สามัคคี ส่งเสริมและเกื้อกูลกันและกัน
11. คณาจารย์พึงมีส่วนร่วมในการพัฒนาวิชาชีพและดำรงไว้ซึ่งเกียรติภูมิของตนเองและมหาวิทยาลัย
12. คณาจารย์พึงให้บริการวิชาการด้วยความรับผิดชอบต่อผู้อื่นสังคมและประเทศชาติ
13. คณาจารย์พึงปฏิบัติอนุรักษส่งเสริมศิลปวัฒนธรรมและพัฒนาภูมิปัญญาไทยในปีงบประมาณ 2565 ที่ผ่านมาคณาจารย์คณะครุศาสตร์ ไม่ได้รับการร้องเรียนและไม่ได้รับบทลงโทษตามจรรยาบรรณที่ประกาศไว้

◆ **คณะวิทยาศาสตร์** มีการปฏิบัติตามจรรยาบรรณวิชาชีพคณาจารย์ดังนี้

1. คณะวิทยาศาสตร์ได้มีการแจ้งให้คณาจารย์และบุคลากรสายสนับสนุนปฏิบัติตามจรรยาบรรณวิชาชีพ ของอาจารย์และบุคลากรตามคู่มือจรรยาบรรณมหาวิทยาลัยราชภัฏลำปาง
2. คณะวิทยาศาสตร์มีการประเมินผลการปฏิบัติงานประจำปีของอาจารย์และบุคลากร โดยใช้ผลการปฏิบัติตนตามคู่มือจรรยาบรรณมหาวิทยาลัยราชภัฏลำปางมาเป็นเกณฑ์ในการพิจารณา

◆ **คณะเทคโนโลยีอุตสาหกรรม** มหาวิทยาลัยราชภัฏลำปาง ได้ประกาศจรรยาบรรณวิชาชีพเพื่อให้คณาจารย์และบุคลากรได้รับทราบและถือปฏิบัติ โดยมีมาตรการ และ บทลงโทษสำหรับคณาจารย์และบุคลากรที่ไม่ปฏิบัติตามอย่างเคร่งครัด ดังนี้

1. คณาจารย์ต้องใช้วิชาชีพในการปฏิบัติหน้าที่ราชการด้วยความซื่อสัตย์และไม่แสวง โดยมีขอบในกรณีทีวิชาชีพใดมีจรรยาบรรณวิชาชีพกำหนดไว้ ก็พึงปฏิบัติตาม จรรยาบรรณวิชาชีพนั้นด้วย
2. คณาจารย์ต้องมีเจตคติที่ดีและพัฒนาตนเองให้มีคุณธรรมมีจริยธรรมรวมทั้งเพิ่มพูนความรู้ ความสามารถ และทักษะในการทำงานเพื่อให้การปฏิบัติหน้าที่ ราชการมีประสิทธิภาพและประสิทธิผลยิ่งขึ้น
3. คณาจารย์ต้องรักศรัทธาซื่อสัตย์สุจริตรับผิดชอบต่อวิชาชีพและเป็นสมาชิกที่ดี ขององค์กรวิชาชีพ
4. คณาจารย์พึงดำรงตนให้เป็นแบบอย่างที่ดีแก่ศิษย์ บุคคลทั่วไปและสังคม
5. คณาจารย์พึงสอนศิษย์ให้เป็นผู้มีความรู้และคุณธรรมอย่างเต็มความสามารถช่วยเหลือ และปฏิบัติต่อศิษย์อย่างมีเมตตาและเป็นธรรม
6. คณาจารย์พึงปฏิบัติตนและหน้าที่ด้วยความรับผิดชอบทั้งต่อตนเองสังคม และประเทศชาติด้วยความเสียสละอดทน ซื่อสัตย์สุจริต คำนึงถึงผลประโยชน์ของทางราชการ และประชาชนเป็นสำคัญ
7. คณาจารย์พึงหมั่นศึกษาค้นคว้าติดตามความก้าวหน้าทางวิชาการและพัฒนาองค์ความรู้ใหม่อย่างต่อเนื่อง
8. คณาจารย์ปฏิบัติหน้าที่โดยมีเสรีภาพทางวิชาการบนพื้นฐานของความถูกต้องเป็นธรรม ถูกรอบงำด้วยอิทธิพล หรือผลประโยชน์ใด
9. คณาจารย์ต้องเป็นนักวิจัยที่มีจริยธรรมและพัฒนางานวิจัยที่เป็นประโยชน์ต่อศาสตร์และ สังคมโดยส่วนรวม
10. คณาจารย์พึงปฏิบัติต่อเพื่อนร่วมงานเยี่ยงกัลยาณมิตรสามัคคีส่งเสริมและเกื้อกูลกันและกัน
11. คณาจารย์พึงมีส่วนร่วมในการพัฒนาวิชาชีพและดำรงไว้ซึ่งเกียรติภูมิของตนเอง และมหาวิทยาลัย
12. คณาจารย์พึงให้บริการวิชาการด้วยความรับผิดชอบต่อผู้อื่นสังคมและประเทศชาติ
13. คณาจารย์พึงปฏิบัติอนุรักษส่งเสริมศิลปวัฒนธรรมและพัฒนาภูมิปัญญาไทยในปี พ.ศ.2565 ที่ผ่านมาคณาจารย์คณะเทคโนโลยีอุตสาหกรรมไม่ได้รับการร้องเรียนและไม่ได้รับบทลงโทษตามจรรยาบรรณที่ประกาศไว้



◆ **คณะวิทยาการจัดการ** บุคลากรคณะวิทยาการจัดการทุกคนมีความรับผิดชอบด้วยตนเองในการยึดมั่นปฏิบัติ ตามกฎระเบียบข้อบังคับของทางมหาวิทยาลัยราชภัฏลำปางคณะฯ ได้ปฏิบัติต่อบุคลากรทุกคนด้วย ความเสมอภาคและให้เกียรติ รวมถึงเห็นความสำคัญของการประพฤติปฏิบัติตนตามจรรยาบรรณ มีการดาเนินการ แจ้างข้อมูล ข่าวสาร กฎระเบียบ ข้อบังคับ ที่เกี่ยวข้องกับจรรยาบรรณของข้าราชการและจรรยาบรรณวิชาชีพอาจารย์ และของบุคลากรสายสนับสนุนให้ทราบและถือปฏิบัติ และได้เผยแพร่เอกสารข้อมูลไปยังสาขาวิชาต่างๆ เพื่อให้อาจารย์และบุคลากรได้รับข้อมูลดังกล่าวอย่างทั่วถึงและตระหนักถึง การปฏิบัติตนตามจรรยาบรรณอย่างเหมาะสม มีการให้รางวัลการยกย่องชมเชยผู้มีผลงานดีเด่น รวมถึงสวัสดิการต่างๆ ที่จัดให้กับบุคลากรในวันสำคัญๆ ตามความเหมาะสม

◆ **คณะพยาบาลศาสตร์** มหาวิทยาลัยราชภัฏลำปางปฏิบัติตามข้อบังคับมหาวิทยาลัยราชภัฏลำปาง ว่าด้วย จรรยาบรรณคณาจารย์ของบุคลากร พ.ศ.2550

◆ **ผู้อำนวยการสำนักวิทยบริการและเทคโนโลยีสารสนเทศ** ได้เน้นย้ำบุคลากรเรื่องการปฏิบัติตนตามจรรยาบรรณ และปฏิบัติหน้าที่ให้เต็มกำลังและความสามารถผ่านการประชุมบุคลากรอย่างต่อเนื่องและให้ศึกษาคู่มือจรรยาบรรณของ มหาวิทยาลัยเพิ่มเติมผ่านทาง <https://arit.lpru.ac.th/0>

4. การมีส่วนร่วมจากภาคประชาชน

◆ **คณะครุศาสตร์** มีการดำเนินโครงการร่วมกับภาคประชาชน ภายใต้โครงการขับเคลื่อนเศรษฐกิจและสังคมฐานราก หลังโควิดด้วยเศรษฐกิจ BCG โดยมีวัตถุประสงค์เพื่อเพิ่มศักยภาพและขีดความสามารถในการแข่งขันของภาคการผลิตและบริการ ด้าน BCG ในพื้นที่ด้วยองค์ความรู้เทคโนโลยีและนวัตกรรม เพิ่มการจ้างงานบัณฑิตที่จบใหม่และ ประชาชนในพื้นที่ให้มีงานทำและ ฟื้นฟูเศรษฐกิจชุมชน และให้เกิดการพัฒนาตามปัญหาความต้องการของชุมชนจำนวน 16 ตำบล ในจังหวัดลำปางดังนี้

ผลิตภัณฑ์ BCG จากโครงการขับเคลื่อนเศรษฐกิจ และสังคมฐานรากหลังโควิดด้วยเศรษฐกิจ BCG

พื้นที่	ผลิตภัณฑ์ BCG
1. ตำบลแจ้ห่ม อำเภอแจ้ห่ม จังหวัดลำปาง	ต้นเงินต้นทอง ข้าวถัก ผลิตภัณฑ์จากโคเรเซท์
2. ตำบลบ้านสา อำเภอแจ้ห่ม จังหวัดลำปาง	ทาร์ตสับปะรด คุกกี้สอดไส้สับปะรด
3. ตำบลแม่สุก อำเภอแจ้ห่ม จังหวัดลำปาง	น้ำพริกเผาเห็ดนางฟ้า พิมเสนน้ำสมุนไพร ตราสุขกัน ข้าวเกรียบเห็ดนางฟ้า
4. ตำบลลิเซตนคร อำเภอแจ้ห่ม จังหวัดลำปาง	ปุ๋ยมารวมสาร (สมุนไพร) ถั่วทอดสมุนไพร
5. ตำบลบ้านขอ อำเภอเมืองปาน จังหวัดลำปาง	กระเป๋าสาน แคมพูปสมุนไพรผสมน้ำผึ้ง สบู่ น้ำผึ้ง
6. ตำบลเมืองปาน อำเภอเมืองปาน จังหวัดลำปาง	น้ำพริกลาบ น้ำพริกตาแดง น้ำพริกกากหมู
7. ตำบลต้นธงชัย อำเภอเมืองลำปาง จังหวัดลำปาง	ผลิตภัณฑ์งานผ้าฝ้ายทอมือ
8. ตำบลเวียงเหนือ อำเภอเมืองลำปาง จังหวัดลำปาง	พานขันดอกกลายละกอนไส้หมู พู๋หางม้า กระเป๋าสาน จากกระจูด
9. ตำบลสบตุ๋ย อำเภอเมืองลำปาง จังหวัดลำปาง	ไข่เค็มสมุนไพร ข้าวหลามลูกทูลานพระยาพรหม น้ำซอสผัดไทยค้ายมว
10. ตำบลหัวเวียง อำเภอเมืองลำปาง จังหวัดลำปาง	กระเป๋าสานประดิษฐ์ จากของบรรจุภัณฑ์พลาสติกต่างๆ สายคล้องแมสแฮนด์เมดจากเศษผ้า และวัสดุเหลือใช้



พื้นที่	ผลิตภัณฑ์ BCG
11. ตำบลตอนไฟ อำเภอแม่ทะ จังหวัดลำปาง	ยาต้มสมุนไพร ยาสมุนไพรบำรุงปอด
12. ตำบลนายาง อำเภอสบปราบ จังหวัดลำปาง	ตะกร้าจักสาน จากก้านทางมะพร้าว โคมไฟจักสาน จากก้านทางมะพร้าว
13. ตำบลสบปราบ อำเภอสบปราบ จังหวัดลำปาง	แชมพูและครีมนวดสมุนไพรสบปราบ สบู่สมุนไพรสบปราบ ปู่ยไม้เดือนดินสบปราบ
14. ตำบลสมัย อำเภอสบปราบ จังหวัดลำปาง	ยาหม่องสมุนไพร ยาต้มสมุนไพร
15. ตำบลลวอแก้ว อำเภอห้างฉัตร จังหวัดลำปาง	ดินพร้อมปลุกวอแก้ว น้ำพริกปลาสมุนไพร
16. ตำบลศรีเตี้ย อำเภอบ้านโฮ่ง จังหวัดลำปาง	พริกปลาอุงหนอม น้ำพริกตาแดงกลุ่มสตรี แม่บ้านศรีเจริญ

◆ **คณะวิทยาศาสตร์** มีส่วนร่วมจากภาคประชาชนดังนี้

คณะวิทยาศาสตร์ได้แต่งตั้งคณะกรรมการการมีส่วนร่วมจากบุคคลภายนอก เพื่อเปิดโอกาสให้ผู้มีส่วนได้ส่วนเสียโดยเฉพาะผู้ใช้บัณฑิต บัณฑิต นักศึกษา และผู้รับบริการ เข้ามามีส่วนร่วมในการดำเนินงานขององค์กร

นอกจากนั้นคณะวิทยาศาสตร์ได้มีการทำข้อตกลงความร่วมมือทางวิชาการกับหน่วยงานภายนอก เพื่อการพัฒนาทางด้านวิชาการและการบริการวิชาการแก่สังคม โดยในปี 2565 มีการดำเนินการจัดทำข้อตกลงความร่วมมือทางวิชาการกับหน่วยงานจำนวน 2 หน่วยงาน ได้แก่ โรงเรียนเถินวิทยา และสำนักงานสิ่งแวดล้อม ภาคที่ 2 (ลำปาง) และกำลังอยู่ในระหว่างการดำเนินการจัดทำข้อตกลงความร่วมมือทางวิชาการกับหน่วยงานอื่นๆ ทั้งในภาครัฐ และเอกชนต่อไป

◆ **โครงการจัดตั้งสถาบันภาษา** มีส่วนร่วมจากภาคประชาชนดังนี้

มีการจัดทำแบบสอบถามด้านภาษาอังกฤษและภาษาต่างประเทศในอาเซียนกับบุคลากรภาครัฐและเอกชนในจังหวัดลำปาง เพื่อจัดทำหลักสูตรด้านการจัดอบรมภาษาให้กับเยาวชนระดับประถมศึกษาและ มัธยมศึกษา บุคลากรภาครัฐ ภาคเอกชนและประชาชนในจังหวัดลำปาง ตลอดจนหน่วยงานภาครัฐและเอกชนที่ขอความร่วมมือมา รวมถึงการได้มีการดำเนินงานรายการดำเนินงานให้กับภาคประชาชนได้รับทราบ

◆ **คณะพยาบาลศาสตร์** มีส่วนร่วมจากภาคประชาชนดังนี้

มหาวิทยาลัยราชภัฏลำปาง ได้สำรวจความต้องการของนักเรียนภายในจังหวัดลำปาง ในประเด็นความสนใจเรียนต่อในหลักสูตรพยาบาลศาสตรบัณฑิต มหาวิทยาลัยราชภัฏลำปาง พบว่านักเรียนให้ความสนใจเข้าศึกษาถึง ร้อยละ 66 จากนั้นกรรมการคณะพยาบาลศาสตร์ ประกอบด้วย นายแพทย์สาธารณสุขจังหวัดลำปางหัวหน้าฝ่ายการพยาบาลโรงพยาบาลเกาะคา อาจารย์ผู้รับผิดชอบหลักสูตรและผู้บริหารของมหาวิทยาลัย ได้ร่วมกันวิเคราะห์ความเป็นไปได้ในการเปิดหลักสูตรพยาบาลศาสตรบัณฑิต มหาวิทยาลัยราชภัฏลำปาง และประสานกับคณะพยาบาลศาสตร์ มหาวิทยาลัยพะเยา ในการเป็นสถาบันพี่เลี้ยงจัดตั้งคณะพยาบาลศาสตร์ และดำเนินการทำข้อตกลงความร่วมมือกับโรงพยาบาลลำปาง สำนักงานสาธารณสุขจังหวัดลำปาง โรงพยาบาลสวนปรุง จังหวัดเชียงใหม่ เพื่อให้เป็นไปตามข้อบังคับของสภาการพยาบาลในการเปิดสถาบันการศึกษาวิชาการพยาบาลและการผดุงครรภ์



◆ **สำนักวิทยบริการและเทคโนโลยีสารสนเทศ** มีส่วนร่วมจากภาคประชาชนดังนี้

สำนักวิทยบริการและเทคโนโลยีสารสนเทศมีระบบกระบวนการและวิธีการปฏิบัติที่ดีในการให้บริการที่ดีและการสร้างความผูกพันแก่ผู้รับบริการ จัดช่องทางในการรับฟังความคิดเห็นของผู้มีส่วนได้ส่วนเสีย เสียจากภายนอก เพื่อนำมาพัฒนาการบริหาร จัดการ และงานบริการผ่านสื่อออนไลน์ เช่น Line Application Facebook ช่องทางแจ้งสายตรงผู้อำนวยการสำนักวิทยบริการฯ หน้าเว็บไซต์ของสำนักวิทยบริการฯ รวมถึง คณะกรรมการประจำสำนักฯ มีบุคคลภายนอกเข้าร่วมเป็นกรรมการให้บริการสถานที่ในการจัดฝึกอบรมแก่ หน่วยงานภายนอก

◆ **สำนักศิลปะและวัฒนธรรม** ได้จัดกิจกรรมเข้าร่วมกับองค์กรภาครัฐ และเอกชนดังนี้

1. โครงการยกระดับมาตรฐานและการพัฒนาผลิตภัณฑ์ผ้าทอพื้นเมืองสู่การสร้างมูลค่าเพิ่ม อำเภอป่าซาง จังหวัดลำพูน ดำเนินโครงการพัฒนาชุมชนเสริมทักษะองค์ความรู้การปักผ้าทอให้กับชุมชน ณ ชุมชนบ้านฉางข้าวน้อย ตำบลป่าซาง อำเภอป่าซาง จังหวัดลำพูน
2. โครงการจัดทำฐานข้อมูลช่างศิลป์ล้านนา ลำปาง - ลำพูน และสมรรถนะเครือข่ายดำเนินการจัดเก็บข้อมูลในระดับตำบล ด้านศักยภาพชุมชน สภาพปัญหา และความต้องการที่แท้จริงของชุมชนในพื้นที่รับผิดชอบ สนับสนุนการจัดทำแผนพัฒนาเชิงพื้นที่โดยใช้กระบวนการมีส่วนร่วมของเครือข่าย ด้านช่างศิลป์ล้านนา ลำปาง - ลำพูน
3. โครงการศูนย์เอกสารและอักษรโบราณล้านนาดำเนินโครงการบริการการเรียนการสอนเกี่ยวกับเอกสารและอักษรโบราณล้านนาโดยบูรณาการกับเครือข่ายต่างๆ และบริการเยี่ยมชมห้องศูนย์เรียนรู้เอกสารและอักษรโบราณล้านนา
4. โครงการประเพณีตั้งธรรมหลวงดำเนินโครงการเป็นเจ้าภาพกัณฑ์เทศน์มหาชาติ เมื่อวันที่ 4 มีนาคม 2565 ณ มหาวิทยาลัยมหาจุฬาลงกรณราชวิทยาลัย วิทยาลัยสงฆ์นครลำปาง การบูรณาการกับการเรียนการสอนในรายวิชาคติชนวิทยา วิชาวัฒนธรรมไทย และรายวิชาการศึกษาค้นคว้าอิสระทางภาษาไทยของสาขาวิชาภาษาไทย คณะมนุษยศาสตร์และสังคมศาสตร์ มหาวิทยาลัยราชภัฏลำปาง
5. โครงการเผยแพร่หรือแลกเปลี่ยนศิลปวัฒนธรรมภายใน/ภายนอกประเทศ และวันสำคัญของชาติ ศาสน์ กษัตริย์ และประเพณีต่างๆ กิจกรรมที่ 1 กิจกรรม “งานช่วงหลวงเวียงละกอน” วันที่ 4 ธันวาคม 2564 ณ บริเวณลานหน้ามิวเซียมลำปาง กิจกรรมที่ 2 กิจกรรม “งานสานศิลป์ถิ่นมนุษย์ ครั้งที่ 12” วันที่ 3 สิงหาคม 2565 ณ อาคารคณะมนุษยศาสตร์และสังคมศาสตร์ - ครุศาสตร์ กิจกรรมที่ 3 กิจกรรม MHESI street art สร้างสรรค์ผลงานนวัตกรรมสู่อัตลักษณ์ท้องถิ่น วันที่ 6 กันยายน 2565 ณ ฝ่ายน้ำล้นเฉลิมพระเกียรติ (เทียนยาง) เทศบาลนครลำปาง
6. โครงการประเพณีเข้าพรรษากิจกรรมถวายเทียนพรรษา โดยสำนักศิลปะและวัฒนธรรมรับเป็นผู้ประสานหลักในการดำเนินกิจกรรม ของบุคลากรในมหาวิทยาลัยราชภัฏลำปาง ประกอบไปด้วยผู้บริหาร อาจารย์ เจ้าหน้าที่ นักศึกษา ได้ร่วมกันทำกิจกรรม ในวันพุธ ที่ 6 กรกฎาคม 2565 ณ วัดหนองหัวหงอก

5. การดำเนินงานตามมาตรการประหยัดพลังงาน

◆ **คณะครุศาสตร์** มีแนวปฏิบัติเพื่อให้คณาจารย์ นักศึกษาและบุคลากรคณะครุศาสตร์ ร่วมแรงร่วมใจกันประหยัดพลังงานและประหยัดงบประมาณคณะครุศาสตร์ดังนี้

การเปิดปิดเครื่องปรับอากาศ

- เดือนพฤศจิกายน – กุมภาพันธ์ ให้เปิด 13.00 - 16.00 น.
- เดือนมีนาคม – ตุลาคม ให้เปิด 10.00 – 16.00 น.
- เว้นแต่ช่วงเวลาใดที่มีฝนตกหรือมีอากาศเย็น ให้ปิดเครื่องปรับอากาศ
- ให้ปิดช่วงพักกลางวัน 12.00 – 13.00 น. เว้นแต่จะมีผู้ปฏิบัติงานตั้งแต่ 3 คน ขึ้นไป
- ปิดเครื่องปรับอากาศ ทันทีหลังจากเลิกใช้งาน
- ตั้งอุณหภูมิเครื่องปรับอากาศ ที่ 25 องศาเซลเซียส



การเปิดปิดไฟฟ้าส่องสว่าง

- ปิดเมื่อเลิกงาน - ให้ปิดช่วงพักกลางวัน 12.00 - 13.00 น. เว้นแต่จะมีผู้ปฏิบัติงาน
- ช่วยปิดเมื่อพบเห็นไฟฟ้า/พัดลมในห้องน้ำ/ห้องเรียน เปิดทิ้งไว้

การเปิดปิดเครื่องใช้ไฟฟ้า

พัดลม

- พัดลมให้ปิดเมื่อเลิกใช้งาน (เลิกเรียน/เลิกงาน)
- กรณีเปิดเครื่องปรับอากาศตาม ข้อ 1. ให้งดเปิดพัดลมหรือถ้าเปิดพัดลมให้งดเปิดเครื่องปรับอากาศ

ตู้เย็น

- ตั้งตู้เย็นห่างจากฝาผนังอย่างน้อย 15 ซม. เพื่อระบายความร้อน
- ทำความสะอาดตู้เย็นอย่างน้อยสัปดาห์ละ 1 ครั้ง
- หมั่นตรวจเช็คของแช่ในตู้เย็น และควรนำอาหารเครื่องดื่มที่ไม่จำเป็นออกจากตู้เย็น
- ไม่ควรนำของร้อนแช่ตู้เย็นและไม่เปิดตู้เย็นไว้เป็นเวลานาน
- ละลายน้ำแข็งที่เกาะภายในตู้เย็น เมื่อน้ำแข็งเกาะเกินมาตรฐาน

กระติกน้ำร้อน

- เสียบบลั๊กกระติกน้ำร้อนช่วงเวลา 08.00 - 10.30 น. และ 13.00 - 14.30 น.
- ตรวจสอบระดับน้ำ ไม่ให้มากหรือน้อยกว่าที่ระดับกำหนดและไม่ใช้น้ำเย็นในการเติมกระติกน้ำร้อน

เครื่องคอมพิวเตอร์

- งดการใช้ภาพนิ่งหรือภาพเคลื่อนไหวเป็นภาพพื้นหลังจอคอมพิวเตอร์
- ตั้งมาตรการปิดหน้าจอคอมพิวเตอร์อัตโนมัติ ภายใน 10 นาที
- ให้ปิดหน้าจอคอมพิวเตอร์ระหว่างช่วงพักกลางวัน 12.00 - 13.00 น. เว้นแต่ช่วงเวลาดังกล่าวจำเป็นต้องใช้เพื่อปฏิบัติงาน
- งดใช้คอมพิวเตอร์เพื่องานส่วนตัว เช่น งานพิมพ์ใช้ facebook/line และอื่นๆ

เครื่องถ่ายเอกสาร

- ถ่ายเอกสารเฉพาะที่จำเป็น
- การส่งข้อมูล ทาง e-mail เพื่อลดการถ่ายเอกสารและกระดาษ
- เครื่องถ่ายเอกสารดิจิทัลให้ถ่ายเท่าที่จำเป็นและจำนวนตั้งแต่ 50 หน้าขึ้นไป
- ตั้งเครื่องถ่ายเอกสารในบริเวณที่มีอากาศถ่ายเทสะดวก
- กรณีไม่มีการใช้งานให้กดปุ่มพักเครื่อง

การลดการใช้กระดาษ

- กระดาษหน้าเดียวเหลือใช้ห้ามทิ้ง
- นำกระดาษหน้าเดียวเหลือใช้ มาใช้ใหม่กรณีจัดพิมพ์หนังสือหรือเอกสารส่ง/ใช้ในคณะ
- กระดาษที่ใช้แล้วสองหน้าให้นำมาใส่เครื่องทำลายเอกสาร และรวบรวมไว้ขายต่อไป
- การส่งสำเนาเอกสารให้ส่งทางอีเมลเว้นแต่จำเป็นจึงจัดส่งเป็นเอกสารได้
- การจัดพิมพ์เอกสารเพื่อจัดส่งถึงบุคคลหรือหน่วยงานภายนอกให้ใช้กระดาษใหม่เท่านั้น
- เลิกการจัดซื้อกระดาษโน้ต (ทั้งเป็นสลิปหรือเป็นแผ่นมีแถบขาว)
- นำกระดาษหน้าเดียวเหลือใช้ มาตัดใช้เป็นกระดาษโน้ต



การใช้วัสดุทดแทน

- ใช้สายโทรศัพท์เก่าแทนสายเอ็น สำหรับเครื่องตัดหญ้าแบบสะพาย (เล็มยอดหญ้า)
- แกลลอนน้ำยาทำความสะอาดเก่าให้ส่งคืนคณะเพื่อใช้เป็นส่วนลดในการจัดซื้อในครั้งต่อไป
- ใช้ปากกาแบบเปลี่ยนไส้ได้หลีกเลี่ยงใช้ปากกาแบบหมึกหมดแล้วทิ้ง
- ใช้หมึกเครื่องพิมพ์แบบทดแทน

การประหยัดน้ำ

- ไม่เปิดน้ำทิ้ง ไว้เมื่อไม่ได้ใช้งาน / เปิดน้ำให้แรงแต่พอควร
- ใช้น้ำประปาอย่างประหยัด หมั่นตรวจสอบและรีบแก้ไขเมื่อพบการรั่วซึมให้รีบแจ้ง
- ช่วยปิดเมื่อพบเห็นน้ำประปาเปิดทิ้งไว้

◆ **คณะวิทยาศาสตร์** ได้ประกาศนโยบายการใช้พลังงานอย่างคุ้มค่าเพื่อให้ผู้บริหาร คณาจารย์ บุคลากร สายสนับสนุน และนักศึกษา ปฏิบัติตามนโยบายโดยการออกแบบกระบวนการปฏิบัติงาน โดยใช้เทคนิคและ เครื่องมือการบริหารจัดการที่เหมาะสม ให้องค์กรสามารถใช้ทรัพยากรทั้งด้านต้นทุน แรงงาน และระยะเวลา ให้เกิดประโยชน์สูงสุดแก่องค์กร

◆ คณะเทคโนโลยีอุตสาหกรรม ได้ดำเนินงานตามมาตรการประหยัดพลังงานดังนี้

1. คณะเทคโนโลยีอุตสาหกรรม ได้มีการบริหารจัดการงบประมาณให้เกิดประโยชน์สูงสุดต่อคณะ และ หลักสูตร โดยมีการจัดสรรงบประมาณให้แก่หลักสูตรเพื่อพัฒนานักศึกษาอย่างครบถ้วนและเกิดประโยชน์สูงสุดด้วยงบประมาณที่มีจำกัด
2. คณะได้มีนโยบายในการใช้ครุภัณฑ์ร่วมกัน โดยเปิดโอกาสให้หลักสูตรภายในคณะสามารถร่วมกันใช้ครุภัณฑ์ภายในคณะเพื่อให้เป็นประโยชน์ต่อนักศึกษาที่ได้ฝึกประสบการณ์ในการใช้ครุภัณฑ์ที่ทันสมัยและคณะ
3. คณะมีนโยบายการอนุรักษ์พลังงาน โดยมีนโยบายของช่วงเวลาเปิดและปิด เครื่องปรับอากาศ ดังนี้ 10.00 – 12.00 น. และในเวลา 13.00 – 15.30 น.

◆ โครงการจัดตั้งสถาบันภาษา ได้ดำเนินงานตามมาตรการประหยัดพลังงานดังนี้

1. ใช้หลอดไฟประหยัดพลังงานตามนโยบายของมหาวิทยาลัยและปิดไฟทุกครั้งเมื่อเลิกใช้งาน
2. ใช้เครื่องปรับอากาศเฉพาะเวลาทำงาน
3. เลือกใช้เครื่องคอมพิวเตอร์ประหยัดพลังงานปิดหน้าจอทุกครั้งเมื่อเลิกใช้งาน ตรวจสอบเครื่องปรับอากาศประจำสำนักงานทุก 6 เดือน
4. ตั้งเครื่องปรับอากาศที่อุณหภูมิ 25 องศาเซลเซียส
5. สำนักงานให้ปิดไฟและปิดการใช้งานเครื่องปรับอากาศและอุปกรณ์ไฟฟ้าที่ไม่จำเป็นในช่วงเวลา 12.00 - 13.00 น.
6. กาดม้มน้ำไฟฟ้าให้ตั้งปลั๊กออกทันทีที่น้ำเดือดไม่เสียบไฟทิ้งไว้เมื่อไม่มีเจ้าหน้าที่อยู่ในสำนักงาน
7. เลือกใช้เครื่องถ่ายเอกสารที่มี 2 หน้า(ถ่ายได้ทั้งด้านหน้าและด้านหลัง) จะช่วยประหยัดพลังงานขณะรอทำงาน
8. เลือกรุ่นเครื่องถ่ายเอกสารที่มีระบบปิดเครื่องอัตโนมัติ
8. ไม่วางเครื่องถ่ายเอกสารไว้ในห้องปรับอากาศและถอดปลั๊กทุกครั้งหลังเลิกใช้งาน

◆ สำนักวิทยบริการและเทคโนโลยีสารสนเทศ ได้ดำเนินงานตามมาตรการประหยัดพลังงานดังนี้

สำนักวิทยบริการและเทคโนโลยีสารสนเทศ ให้บุคลากรดำเนินงานตามมาตรการประหยัด พลังงานของมหาวิทยาลัย และประชาสัมพันธ์รณรงค์ให้บุคลากรประหยัดพลังงานผ่านช่องทางการสื่อสารต่างๆ เช่น ติดป้ายรณรงค์การประหยัดกระแสไฟฟ้า น้ำประปาภายในบริเวณอาคาร เป็นต้น



- ◆ **สำนักศิลปะและวัฒนธรรม** ได้ดำเนินการรณรงค์และประชาสัมพันธ์ให้บุคลากรประจำสำนักศิลปะ และ วัฒนธรรม รวมทั้งคณาจารย์ บุคลากร นักศึกษา และบุคคลภายนอกที่มาใช้บริการอาคารสถานที่ของสำนักศิลปะและวัฒนธรรม ในการช่วยกันประหยัดพลังงาน โดยติดประกาศรณรงค์นโยบายประหยัดพลังงาน และขอความร่วมมือปฏิบัติตามกฎระเบียบ และข้อบังคับของมหาวิทยาลัย
- ◆ **สถาบันวิจัยและพัฒนา** มีแนวปฏิบัติเพื่อให้บุคลากรร่วมแรง ร่วมใจกันประหยัดพลังงานและประหยัด งบประมาณ สถาบันวิจัยและพัฒนา ดังนี้

การเปิดปิดเครื่องปรับอากาศ

- เดือนพฤศจิกายน – กุมภาพันธ์ ให้เปิด 13.00 - 16.00 น.
- เดือนมีนาคม – ตุลาคม ให้เปิด 09.00 – 16.30 น.
เว้นแต่ช่วงเวลาที่ไม่มีฝนตกหรือมีอากาศเย็น ให้ปิดเครื่องปรับอากาศ
- ให้ปิดช่วงพักกลางวัน 12.00 – 13.00 น. เว้นแต่จะมีผู้ปฏิบัติงานตั้งแต่ 3 คน ขึ้นไป
- ปิดเครื่องปรับอากาศ ทันทีหลังจากเลิกใช้งาน
- ตั้งอุณหภูมิเครื่องปรับอากาศ ที่ 25 องศาเซลเซียส

การเปิดปิดไฟฟ้าส่องสว่าง

- ปิดเมื่อเลิกงาน
- ให้ปิดช่วงพักกลางวัน 12.00 - 13.00 น. เว้นแต่จะมีผู้ปฏิบัติงาน
- ช่วยปิดเมื่อพบเห็นไฟฟ้า/พัดลมในห้องน้ำ/ห้องเรียน เปิดทิ้งไว้

การเปิดปิดเครื่องใช้ไฟฟ้า

พัดลม

- พัดลมให้ปิดเมื่อเลิกใช้งาน (เลิกเรียน/เลิกงาน)

ตู้เย็น

- ตั้งตู้เย็นห่างจากฝาผนังอย่างน้อย 15 ซม. เพื่อระบายความร้อน
- ทำความสะอาดตู้เย็นอย่างน้อยสัปดาห์ละ 1 ครั้ง
- หมั่นตรวจเช็คของแช่ในตู้เย็น และควรนำอาหารเครื่องดื่มที่ไม่จำเป็นออกจากตู้เย็น
- ไม่ควรนำของร้อนแช่ตู้เย็นและไม่เปิดตู้เย็นไว้เป็นเวลานาน
- ละลายน้ำแข็งที่เกาะภายในตู้เย็น เมื่อน้ำแข็งเกาะเกินมาตรฐาน

กระติกน้ำร้อน

- เสียบปลั๊กกระติกน้ำร้อนช่วงเวลา 08.00 - 15.00 น.
- ตรวจสอบระดับน้ำ ไม่ให้มากหรือน้อยกว่าที่ระดับกำหนด และไม่ใช้น้ำเย็นในการเติมกระติกน้ำร้อน

เครื่องคอมพิวเตอร์

- งดการใช้ภาพนิ่งหรือภาพเคลื่อนไหวเป็นภาพพื้นหลังจอคอมพิวเตอร์
- ตั้งมาตรการปิดหน้าจอคอมพิวเตอร์อัตโนมัติ ภายใน 10 นาที
- ให้ปิดหน้าจอคอมพิวเตอร์ระหว่างช่วงพักกลางวัน 12.00 - 13.00 น. เว้นแต่ช่วงเวลาดังกล่าวจำเป็นต้องใช้เพื่อปฏิบัติงาน
- งดใช้คอมพิวเตอร์เพื่องานส่วนตัว เช่น งานพิมพ์ใช้ facebook/line และอื่นๆ



เครื่องถ่ายเอกสาร

- ถ่ายเอกสารเฉพาะที่จำเป็น
- การส่งข้อมูล ทาง e-mail เพื่อลดการถ่ายเอกสารและกระดาษ
- ตั้งเครื่องถ่ายเอกสารในบริเวณที่มีอากาศถ่ายเทสะดวก
- กรณีไม่มีการใช้งานให้กดปุ่มพักเครื่อง

การลดการใช้กระดาษ

- กระดาษหน้าเดียวเหลือใช้ห้ามทิ้ง
- นำกระดาษหน้าเดียวเหลือใช้ มาใช้ใหม่กรณีจัดพิมพ์หนังสือหรือเอกสารส่ง/ใช้ในคณะ
- กระดาษที่ใช้แล้วสองหน้าให้นำมาใส่เครื่องทำลายเอกสาร และรวบรวมไว้ขายต่อไป
- การส่งสำเนาเอกสารให้ส่งทางอีเมลวันแต่จำเป็นจึงจัดส่งเป็นเอกสารได้
- การจัดพิมพ์เอกสารเพื่อจัดส่ง ถึงบุคคลหรือหน่วยงานภายนอกให้ใช้กระดาษใหม่เท่านั้น
- นำกระดาษหน้าเดียวเหลือใช้ มาตัดใช้เป็นกระดาษโน้ต

การประหยัดน้ำ

- ไม่เปิดน้ำทิ้ง ไว้เมื่อไม่ได้ใช้งาน / เปิดน้ำให้แรงแต่พอควร
- ใช้น้ำประปาอย่างประหยัด หมั่นตรวจสอบและรีบแก้ไขเมื่อพบการรั่วซึมให้รีบแจ้ง
- ช่วยปิดเมื่อพบเห็นน้ำประปาเปิดทิ้งไว้

6. การประกันคุณภาพการศึกษาใน

ผลการประเมินตนเองตามองค์ประกอบคุณภาพ

มหาวิทยาลัยราชภัฏลำปางมีผลการประเมินตนเองในระดับมหาวิทยาลัย ประจำปีการศึกษา 2564 อยู่ในระดับดี คะแนนเฉลี่ย 4.53 คะแนน จากคะแนนเต็ม 5 คะแนน โดยด้านปัจจัยนำเข้ามีผลการประเมินอยู่ในระดับดีมากคะแนนเฉลี่ย 4.70 คะแนน ด้านกระบวนการมีผลการประเมินอยู่ในระดับดีมาก คะแนน เฉลี่ย 4.89 คะแนน และด้านผลผลิตและผลลัพธ์มีผลการประเมินอยู่ในระดับดี คะแนนเฉลี่ย 4.25 คะแนน และมีผลการประเมินคุณภาพการศึกษาภายในตามองค์ประกอบคุณภาพ 5 องค์ประกอบ ดังนี้

องค์ประกอบ	ผลการประเมินคุณภาพภายใน	
	คะแนน	ผลการประเมิน
1. การผลิตบัณฑิต	4.59	ระดับดีมาก
2. การวิจัย	5.00	ระดับดีมาก
3. การบริการวิชาการ	5.00	ระดับดีมาก
4. การทำนุบำรุงศิลปและวัฒนธรรม	5.00	ระดับดีมาก
5. การบริหารจัดการ	4.64	ระดับดีมาก
6. ผลการดำเนินงานการพัฒนาชุมชนเชิงพื้นที่	3.86	ระดับดีมาก
คะแนนเฉลี่ย 6 องค์ประกอบ	4.53	ระดับดีมาก



ผลการวิเคราะห์จุดแข็ง แนวทางเสริมจุดแข็ง/จุดที่ควรพัฒนา ข้อเสนอแนะในการปรับปรุงและวิธีปฏิบัติที่ดีและนวัตกรรมรายองค์ประกอบดังนี้

องค์ประกอบที่ 1 การผลิตบัณฑิต

จุดแข็ง

มหาวิทยาลัยและสภามหาวิทยาลัยมีความตระหนักในเรื่องการเปลี่ยนแปลงสภาพสังคมในยุคดิจิทัลและการปรับตัวของมหาวิทยาลัย ในการผลิตบัณฑิตให้ตอบสนองต่อความต้องการของผู้เรียนและตอบสนองต่อยุทธศาสตร์ การพัฒนาประเทศ โดยมีประกาศนโยบายเร่งด่วนในด้านการปรับปรุงและพัฒนาหลักสูตรที่กำหนดแนวทางและทิศทางไว้อย่างชัดเจนมีการควบคุมหลักสูตร เพื่อเตรียมพร้อมในการนเอาจารย์ที่เหลือเป็นศักยภาพ ในการพัฒนาหลักสูตรใหม่ๆ ที่ตอบสนองต่อความต้องการของผู้เรียนยิ่งขึ้น

แนวทางเสริมจุดแข็ง

1. มหาวิทยาลัยควรพัฒนาระบบกลไกที่มีประสิทธิภาพในการส่งเสริมและกำกับติดตามให้ทุกคณะที่มีการปรับปรุงและพัฒนาหลักสูตรให้สอดคล้องกับนโยบายฯ ของสภามหาวิทยาลัยให้เกิดผลอย่างเป็นรูปธรรม และทันเวลาต่อการปรับตัวและเพิ่มโอกาสในการแข่งขันอย่างแท้จริง

2. มหาวิทยาลัยควรเร่งวางแผนการพัฒนาศักยภาพด้านกำลังคนและบุคลากรของมหาวิทยาลัย เพื่อรองรับการปรับปรุงและพัฒนาหลักสูตรใหม่ๆ ให้สอดคล้องกับการเปลี่ยนแปลงของสภาพสังคม เศรษฐกิจความต้องการศักยภาพกำลังคนในโลกยุคดิจิทัล

จุดที่ควรพัฒนา

การกำหนดผลลัพธ์การเรียนรู้ของหลักสูตรส่วนใหญ่ยังเป็นในลักษณะนามธรรมทำให้กระบวนการวัดการประเมินผลลัพธ์การเรียนรู้ของผู้เรียนที่เกิดขึ้นไม่สามารถสะท้อนผลสัมฤทธิ์ คุณลักษณะ ทักษะความสามารถ ในเชิงวิชาการ และวิชาชีพของผู้เรียนได้อย่างแท้จริง ซึ่งอาจส่งผลกระทบต่อคุณภาพบัณฑิตที่สำเร็จการศึกษา และกระทบต่ออัตราการได้งานทำและการประกอบอาชีพตรงตามสาขาที่สำเร็จการศึกษาของบัณฑิต

ข้อเสนอแนะในการปรับปรุง

มหาวิทยาลัยควรมีการกำกับและผลักดันให้ทุกหลักสูตรของมหาวิทยาลัยวิเคราะห์คุณลักษณะ ที่พึงประสงค์และผลลัพธ์การเรียนรู้ที่คาดหวังที่แท้จริงที่จำเป็นต่อการประกอบอาชีพและตอบสนองต่อสภาพงานในสังคมโลกยุคดิจิทัล และตรงตามความต้องการของผู้ใช้บัณฑิต เพื่อนำมากำหนดผลลัพธ์การเรียนรู้ที่คาดหวังของหลักสูตร ให้มีความเป็นรูปธรรมในลักษณะของสมรรถนะและทักษะที่สามารถวัดและประเมิน ผลสัมฤทธิ์ที่เกิดขึ้นได้อย่างแท้จริง เพื่อให้สามารถออกแบบหลักสูตรรายวิชาและรูปแบบการเรียนรู้ได้อย่างเหมาะสม และสร้างบัณฑิตให้มีคุณภาพตามวัตถุประสงค์ของหลักสูตรที่กำหนดไว้

องค์ประกอบที่ 2 การวิจัย

จุดแข็ง

มหาวิทยาลัยให้ความสำคัญในการส่งเสริมและสนับสนุนการดำเนินงานด้านวิจัยของคณาจารย์โดยการพัฒนาทักษะในด้านการวิจัย ครอบคลุมตั้งแต่การจัดทำข้อเสนอโครงการวิจัย การออกแบบการวิจัยและบทความวิจัยที่มีคุณภาพเพื่อการตีพิมพ์เผยแพร่ รวมถึงการสร้างขวัญ และกำลังใจแก่นักวิจัยที่มีผลงานโดดเด่นอย่างสม่ำเสมอและต่อเนื่อง ส่งผลให้อาจารย์ของมหาวิทยาลัยโดยรวมมีความตระหนักและให้ความสำคัญต่อพันธกิจด้านวิจัยมากขึ้น ส่งผลให้มีสัดส่วนของงบประมาณสนับสนุนงานวิจัยและงานสร้างสรรค์ต่อนักวิจัย ในภาพรวมเกินกว่าเกณฑ์มาตรฐานขั้นต่ำทั้งกลุ่มสาขาวิชาวิทยาศาสตร์ วิทยาศาสตร์สุขภาพและกลุ่ม สาขาวิชามนุษยศาสตร์และสังคมศาสตร์ รวมทั้งอาจารย์ของมหาวิทยาลัยสามารถสร้างผลงานวิชาการที่มีคุณภาพเพื่อยื่นขอกำหนดตำแหน่งทางวิชาการมีแนวโน้มเพิ่มขึ้นอย่างต่อเนื่อง



แนวทางเสริมจุดแข็ง

ควรมีระบบกลไกที่มีประสิทธิภาพ ในการสังเคราะห์องค์ความรู้จากผลงานวิจัยที่มีความโดดเด่น เพื่อรวบรวมเผยแพร่ต่อสาธารณะ และเพื่อวิจัยต่อยอดองค์ความรู้ให้ผลงานวิจัยที่เกิดขึ้นสามารถนำไปใช้ประโยชน์เพื่อสร้างผลกระทบในเชิงวิชาการ เศรษฐกิจและเศรษฐกิจได้อย่างแท้จริง

จุดที่ควรพัฒนา

ผลงานวิจัยที่สร้างผลกระทบต่อสังคมส่วนใหญ่มิยังไม่สามารถสะท้อนผลกระทบ/ผลลัพธ์ ที่เกิดขึ้นแก่สังคมท้องถิ่นที่สามารถมองเห็นได้เป็นรูปธรรมอย่างแท้จริง

ข้อเสนอแนะในการปรับปรุง

กรณีงานวิจัยที่สร้างผลกระทบต่อสังคม ควรมีการออกแบบเครื่องมือและกระบวนการในการจัดเก็บข้อมูลในการวัดประเมินผลกระทบที่เกิดขึ้นให้มีความชัดเจนและมีความเป็นรูปธรรมยิ่งขึ้น โดยเปรียบเทียบผลลัพธ์ ระหว่างก่อนและหลังดำเนินการรวมถึงการออกแบบกระบวนการวิจัยที่สามารถต่อยอดไปสู่การสร้างผลงาน วิชาการรับใช้สังคม

องค์ประกอบที่ 3 การบริการวิชาการ

จุดแข็ง

มหาวิทยาลัยให้ความสำคัญในการเป็นมหาวิทยาลัยเพื่อการพัฒนาท้องถิ่นอย่างยั่งยืนโดยมีการดำเนินโครงการเพื่อพัฒนาท้องถิ่นอย่างหลากหลาย สอดคล้องกับความต้องการของชุมชน มีการกำหนดพื้นที่ใน การบริการวิชาการที่ชัดเจนรวมทั้งมียุทธศาสตร์ในการบูรณาการร่วมกับพันธกิจด้านวิจัย และกำหนดเป้าหมาย ที่ชัดเจนสอดคล้องกับการพัฒนาที่ยั่งยืน (SDG) ส่งผลให้มหาวิทยาลัยราชภัฏลำปางได้รับการจัดลำดับมหาวิทยาลัย โลกด้านการพัฒนาที่ยั่งยืนเป็นอันดับ 2 ของมหาวิทยาลัยราชภัฏ อันดับที่ 21 ของประเทศ และอันดับ 801 – 1000 ของมหาวิทยาลัยโลก

แนวทางเสริมจุดแข็ง

ควรมุ่งเป้าการพัฒนาในบางพื้นที่ให้มีความพร้อมในต้นทุนทุกๆ มิติทั้งศักยภาพเชิงพื้นที่ ศักยภาพความพร้อมของ คนในชุมชนเพื่อบูรณาการทีมที่มีความเชี่ยวชาญหลากหลาย เพื่อพัฒนาเป็นโมเดลต้นแบบในการพัฒนาท้องถิ่นให้เกิดความเข้มแข็งในทุกมิติ และสามารถเป็นศูนย์การเรียนรู้ต้นแบบสำหรับชุมชนอื่นๆ และของบุคลากรในการขยายผลการดำเนินการ ไปยังพื้นที่อื่นให้เกิดผลต่อไป

องค์ประกอบที่ 4 การบริการวิชาการ

จุดแข็ง

มหาวิทยาลัยมีบุคลากรที่มีความรู้และความเชี่ยวชาญในด้านศิลปวัฒนธรรมล้านนา มีความพร้อมที่จะขับเคลื่อนให้เกิด การอนุรักษ์ และสืบสานพื้นถิ่นให้เกิดความยั่งยืน มีการดำเนินการกิจกรรมโครงการที่ส่งเสริมการเรียนรู้ และสร้างองค์ความรู้ ด้านศิลปะและวัฒนธรรม เพื่อเป็นการสืบสานวัฒนธรรมและประเพณีของท้องถิ่นที่สำคัญอย่างหลากหลายภายใต้การบูรณา การความร่วมมือ และการสร้างเครือข่ายกับชุมชน และองค์กรภาครัฐเอกชนหน่วยงานในท้องถิ่นอันเป็นการสร้างความตระหนัก และเปิดโอกาสให้สังคมท้องถิ่นได้เข้ามามีส่วนร่วมในการอนุรักษ์และสืบสาน รวมทั้งมีการบูรณาการพันธกิจด้านศิลปวัฒนธรรม กับการศึกษา และพันธกิจด้านการจัดการศึกษาอย่างต่อเนื่อง

แนวทางเสริมจุดแข็ง

ควรมีการกำหนดเป้าหมายและตัวชี้วัดความสำเร็จของแผนและการทำงานด้านศิลปวัฒนธรรม การบูรณาการ พันธกิจด้านศิลปวัฒนธรรมกับการวิจัย และพันธกิจด้านการจัดการศึกษา ที่สามารถสะท้อนความสำเร็จในการอนุรักษ์และ การสืบสานศิลปวัฒนธรรมที่เกิดจากการดำเนินงานให้มีความเป็นรูปธรรมมากยิ่งขึ้น



องค์ประกอบที่ 5 การบริหารจัดการ

จุดแข็ง

มหาวิทยาลัยมีนโยบายด้านการประกันคุณภาพที่ชัดเจนให้ทุกหน่วยงานทั้งหน่วยการจัดการศึกษาและหน่วยสนับสนุนการจัดการศึกษาให้มีการประกันคุณภาพภายในตามระบบอย่างครบถ้วน และให้ถือว่าการประกันคุณภาพเป็นส่วนหนึ่งของงานประจำที่ต้องปฏิบัติมีการกำกับติดตามการดำเนินงานและการให้การประกันคุณภาพภายในในทุกระดับอย่างสม่ำเสมอและต่อเนื่องส่งผลให้ผลการประเมินคุณภาพการศึกษาภายใน ในทุกระดับมีผลประเมินดีขึ้นอย่างต่อเนื่อง

แนวทางเสริมจุดแข็ง

มหาวิทยาลัยควรมีกลไกในการส่งเสริมให้ทุกหน่วยงานทั้งในระดับหลักสูตรคณะหน่วยสนับสนุนการจัดการศึกษาและมหาวิทยาลัยนำผลการประเมินคุณภาพภายในข้อเสนอแนะจากกรรมการผู้ประเมินและข้อเสนอแนะจากสภามหาวิทยาลัยมาวิเคราะห์และจัดทำแผนการพัฒนาคุณภาพที่มีการกำหนดเป้าหมาย และตัวชี้วัดความสำเร็จที่ชัดเจนมีความสอดคล้องและเหมาะสมกับสถานการณ์ปัจจุบันรวมทั้งมีการกำกับติดตามให้เกิดการพัฒนาคุณภาพตามแผนอย่างเป็นรูปธรรม

จุดที่ควรพัฒนา

1. มหาวิทยาลัยยังขาดการนำระบบดิจิทัล (digital transformation) หรือระบบสารสนเทศแบบบูรณาการที่มีประสิทธิภาพที่สามารถเชื่อมโยงข้อมูลต่างๆ ในทุกมิติตามพันธกิจและยุทธศาสตร์ของมหาวิทยาลัยเพื่อนำมาใช้วิเคราะห์สถานะการดำเนินงานในแต่ละพันธกิจและยุทธศาสตร์ และเพื่อสนับสนุนการดำเนินการ การบริหารจัดการงานและสนับสนุนการตัดสินใจและการวางยุทธศาสตร์ของผู้บริหาร เพื่อขับเคลื่อนมหาวิทยาลัยได้อย่างมีประสิทธิภาพ

2. แหล่งรายได้หลักของมหาวิทยาลัยมาจากเงินงบประมาณแผ่นดินและเงินรายได้จากเงินค่าบำรุงการศึกษาเมื่อนโยบายในการจัดสรรงบประมาณแผ่นดินมีความเข้มงวดมากขึ้น ในขณะที่จำนวนนักศึกษาลดลงเป็นผลให้งบประมาณโดยรวมของมหาวิทยาลัยลดลง และส่งผลกระทบต่อการทำงานตามพันธกิจการจัดการศึกษาให้เกิดคุณภาพ และการขับเคลื่อนมหาวิทยาลัยให้เกิดความก้าวหน้าอย่างมีนัย

ข้อเสนอแนะในการปรับปรุง

1. มหาวิทยาลัยควรมีการจัดทำแผนยุทธศาสตร์หรือแผนแม่บทด้านเทคโนโลยีสารสนเทศและการสื่อสารเพื่อกำหนดยุทธศาสตร์ เป้าหมายการดำเนินการกรอบเวลาที่ชัดเจนเพื่อนำระบบดิจิทัลมาประยุกต์ใช้ในการดำเนินการ การบริหารจัดการ และการเพิ่มโอกาสในการแข่งขันตอบสนองต่อการเปลี่ยนแปลงของสังคมยุคดิจิทัล

2. มหาวิทยาลัยควรมีการจัดทำแผนกลยุทธ์ทางการเงินที่กำหนดกลยุทธ์ครอบคลุมมิติ ทั้งการหารายได้ จากสินทรัพย์ การวิจัยการบริการวิชาการของมหาวิทยาลัย การติดตามตรวจสอบ และการใช้จ่ายงบประมาณอย่างมีประสิทธิภาพ โดยสอดคล้องและเชื่อมโยงกับแผนยุทธศาสตร์ และเป้าหมายในการพัฒนาและ ขับเคลื่อนมหาวิทยาลัยให้บรรลุความสำเร็จตามที่กำหนด

3. ควรมีการวิเคราะห์ความเสี่ยง และผลกระทบที่แท้จริงที่อาจเกิดขึ้นจากปัจจัยต่างๆ จากสภาพสังคมเศรษฐกิจ และสถานการณ์จริงในปัจจุบันของมหาวิทยาลัย โดยกำหนดแนวทางในการจัดการความเสี่ยง และตัวชี้วัดที่สามารถสะท้อนความสำเร็จของการจัดการความเสี่ยงที่เกิดขึ้นได้อย่างแท้จริง

4. มหาวิทยาลัยควรมีระบบกลไกในการผลักดันให้นำผลการวิเคราะห์ต้นทุนต่อหน่วย การวิเคราะห์จุดคุ้มทุนในการบริหารจัดการหลักสูตรแต่ละหลักสูตรมาใช้อย่างเป็นรูปธรรม เพื่อเป็นแนวทางในการบริหารจัดการหลักสูตรให้สามารถแข่งขันและเกิดความคุ้มค่าในการดำเนินการของหลักสูตร



องค์ประกอบที่ 6 ผลการดำเนินงานการพัฒนาชุมชนเชิงพื้นที่

จุดที่ควรพัฒนา

มหาวิทยาลัยมีการดำเนินการด้านการพัฒนาท้องถิ่นจำนวนมากและหลากหลาย แต่ยังคงขาดการบูรณาการ การดำเนินงานด้านการพัฒนาท้องถิ่นและการวิจัย ซึ่งมีจำนวนมากไปสู่การพัฒนาผลงานวิชาการรับใช้สังคม

ข้อเสนอแนะในการปรับปรุง

ควรออกระบบกลไกในการบูรณาการดำเนินการด้านการวิจัยกับการดำเนินการด้านการพัฒนาท้องถิ่นที่มีจำนวนมาก ให้สามารถพัฒนาต่อยอดเป็นงานวิจัยรับใช้สังคมและการสร้างงานวิชาการรับใช้สังคม

7. ผลการดำเนินงานคณะกรรมการตรวจสอบ

คณะกรรมการตรวจสอบ ได้ถือปฏิบัติตามข้อบังคับมหาวิทยาลัยราชภัฏลำปางว่าด้วยการตรวจสอบ ภายใน พ.ศ. 2564 และกฎบัตรคณะกรรมการตรวจสอบ มีการรายงานผลการดำเนินงานคณะกรรมการ ตรวจสอบให้สภามหาวิทยาลัยรับทราบ

1. การจัดทำกฎบัตรและการสอบทานของคณะกรรมการตรวจสอบให้สอดคล้องกับการดำเนินงานของมหาวิทยาลัย

คณะกรรมการตรวจสอบ ได้พิจารณากฎบัตรคณะกรรมการตรวจสอบ ในการประชุมคณะกรรมการตรวจสอบ ครั้งที่ 1/2565 เมื่อวันที่ 21 ธันวาคม 2564 และพิจารณาทบทวนกฎบัตรคณะกรรมการตรวจสอบ ปีงบประมาณ 2566 ในการประชุมคณะกรรมการตรวจสอบ ครั้งที่ 7/2565 เมื่อวันที่ 20 กันยายน 2565 เพื่อให้แนวทางการปฏิบัติงาน บทบาทอำนาจหน้าที่และความรับผิดชอบของคณะกรรมการตรวจสอบ สอดคล้องเป็นไปตามนโยบายการดำเนินงานของมหาวิทยาลัย และหลักเกณฑ์กระทรวงการคลัง ว่าด้วยมาตรฐานและหลักเกณฑ์ปฏิบัติการตรวจสอบภายในสำหรับหน่วยงานภาครัฐ พ.ศ. 2561 และแก้ไขเพิ่มเติม ถึง ฉบับที่ 3 พ.ศ. 2564

2. ประสิทธิภาพและประสิทธิผลของกระบวนการควบคุมภายในการบริหารความเสี่ยงและ กระบวนการกำกับดูแลที่ดี

กระบวนการควบคุมภายใน

ในปีงบประมาณ พ.ศ. 2565 ได้มีการสอบทานการประเมินผลการควบคุมภายในของหน่วยงาน ภายในมหาวิทยาลัย ซึ่งมีการปฏิบัติอย่างต่อเนื่องโดยมีการประเมินความเสี่ยงของภารกิจ การระบุความเสี่ยง วิธีการควบคุมภายในที่มีอยู่ การประเมินผลการควบคุมภายใน การระบุความเสี่ยงที่ยังมีอยู่ และการปรับปรุงการควบคุมภายในของหน่วยงาน หน่วยงานมีผลการประเมินการควบคุมที่เหมาะสม และการกำหนดให้มีมาตรการเพิ่มเติมจากการควบคุมภายในที่มีอยู่เดิม ทั้งนี้คณะกรรมการตรวจสอบ ได้มีความเห็น และข้อเสนอแนะเกี่ยวกับกระบวนการควบคุมภายในของมหาวิทยาลัย เพื่อป้องกันข้อผิดพลาดที่อาจก่อให้เกิดความเสียหายขึ้นได้ในอนาคต โดยให้มีการตรวจสอบเพิ่มเติมเกี่ยวกับการควบคุมภายในแต่ละกองทุน และโครงการ/กิจกรรมที่มีการดำเนินการตรวจสอบ และให้มีการกำกับดูแลการควบคุมภายในการตรวจสอบภายใน การกำหนดแนวทางการประเมินผลการควบคุมภายในโดยมีการดำเนินการในทุกภารกิจหลักของ มหาวิทยาลัยอย่างครบถ้วน มีประสิทธิภาพและประสิทธิผลเป็นไปตามระเบียบกระทรวงการคลังว่าด้วย มาตรฐานการปฏิบัติการควบคุมภายในสำหรับหน่วยงานของรัฐ พ.ศ. 2561 เพื่อให้มหาวิทยาลัยมีการควบคุมภายในที่ดี



การบริหารความเสี่ยง

มหาวิทยาลัยมีคณะกรรมการบริหารความเสี่ยง และมีการดำเนินการประเมินความเสี่ยงของ หน่วยงานภายใน มหาวิทยาลัยตามกระบวนการและเกณฑ์การประเมินความเสี่ยง เพื่อให้เป็นไปตามหลักการ บริหารจัดการความเสี่ยงระดับ องค์การของกระทรวงการคลัง ทั้งนี้คณะกรรมการตรวจสอบได้มีความเห็นและ ข้อเสนอแนะเกี่ยวกับการบริหารความเสี่ยงของ มหาวิทยาลัย โดยให้นำประเด็นความเสี่ยงที่ยังเหลืออยู่มาพิจารณาปรับปรุงมาตรการควบคุมภายในและมีการติดตามเป็นระยะ การพิจารณาปัจจัยเสี่ยงในเชิงยุทธศาสตร์หรือเชิงพันธกิจของมหาวิทยาลัย รวมทั้งความเสี่ยงในการปฏิบัติไม่ถูกต้องตามกฎหมาย ข้อบังคับ หรือระเบียบต่างๆ เพื่อสามารถนำไปสู่แนวทางการบริหารจัดการให้ดียิ่งขึ้น

กระบวนการกำกับดูแลที่ดี

มหาวิทยาลัยมีคณะกรรมการดำเนินงานโครงการประเมินคุณธรรมและความโปร่งใสในการดำเนินงานของหน่วยงาน ภาครัฐ (ITA) มีแผนปฏิบัติการป้องกันการทุจริต การประเมินความเสี่ยงการทุจริต มีมาตรการส่งเสริมคุณธรรมและความโปร่งใส ภายในหน่วยงาน โดยเข้ารับการประเมินประเมินคุณธรรม และความโปร่งใสในการดำเนินงานของหน่วยงานภาครัฐ (ITA) มีคณะกรรมการอุทธรณ์และร้องทุกข์ มีแนวทางในการรับเรื่องร้องเรียน ซึ่งดำเนินการตามกระบวนการกำกับดูแลที่ดีทั้งนี้ คณะกรรมการตรวจสอบได้มี ความเห็นและข้อเสนอแนะเกี่ยวกับกระบวนการกำกับดูแลที่ดีของมหาวิทยาลัย ในการตรวจสอบ ระบบการร้องเรียนโดยควรมีช่องทางการร้องเรียนที่บุคคลทั่วไปสามารถเข้าถึงได้โดยง่าย การอำนวยความสะดวกในการรับเรื่อง และควรมีนโยบายการรับเรื่องร้องเรียนหรือการรับแจ้งเบาะแสและการเก็บรักษาข้อมูลของผู้ร้องเรียนหรือผู้แจ้งเบาะแส ซึ่งจะสามารถช่วยให้อำนาจมหาวิทยาลัยมีกระบวนการกำกับดูแลที่ดีเพื่อป้องกันการทุจริต

3. รายงานการเงินของมหาวิทยาลัย

การตรวจสอบเกี่ยวกับรายงานการเงินของปีงบประมาณ พ.ศ. 2565 ได้มีการตรวจสอบรายงานการเงินของกองทุน จำนวน 15 กองทุนโดยมีข้อตรวจพบในเรื่องการบันทึกรายการบัญชีไม่ถูกต้องจำนวน 2 กองทุน ซึ่งกองทุนได้ดำเนินการปรับปรุง รายการบัญชีเรียบร้อยแล้ว ทั้งนี้คณะกรรมการตรวจสอบได้ให้มีการติดตามการดำเนินการของกองทุนและรายงานผลการดำเนินการแก้ไขปรับปรุงต่อคณะกรรมการตรวจสอบนอกจากนี้คณะกรรมการตรวจสอบได้มีข้อเสนอแนะเกี่ยวกับรายงานทางการเงิน ตามที่สำนักงานตรวจเงินแผ่นดินจังหวัดลำปางมีข้อตรวจพบต่อรายงานการเงินของมหาวิทยาลัยสำหรับปีสิ้นสุดวันที่ 30 กันยายน 2564 โดยให้มหาวิทยาลัยมีการเร่งรัดการดำเนินการแก้ไข มีการติดตามผลการดำเนินการและรายงานต่อคณะกรรมการตรวจสอบทุกไตรมาส ให้มีการวางแผนยุทธศาสตร์เกี่ยวกับการเงินงบประมาณแผ่นดิน และเงินรายได้โดยนาระบบเทคโนโลยีที่ทันสมัยมาใช้ในการบริหารจัดการให้มากขึ้น

4. การดำเนินงานของมหาวิทยาลัยให้ถูกต้องตามกฎหมาย ระเบียบ และข้อบังคับหรือมติ คณะรัฐมนตรี ที่เกี่ยวข้องกับการดำเนินงานรวมทั้งข้อกำหนดอื่นของมหาวิทยาลัย

คณะกรรมการตรวจสอบ ได้ให้ความสำคัญกับการบริหารจัดการ การปฏิบัติตามกฎหมายระเบียบ ข้อบังคับคำสั่ง และอื่นๆ ที่เกี่ยวข้องโดยสอบทานผลการดำเนินงานตามแผนการตรวจสอบประจำปีงบประมาณ พ.ศ. 2565 การตรวจสอบ ด้านการรับเงิน การเบิกจ่ายเงินกองทุนมหาวิทยาลัย จำนวน 15 กองทุน และการเบิกจ่ายการดำเนินงานโครงการ/กิจกรรม จำนวน 3 โครงการ (จำนวน 11 หน่วยงาน) และมีการติดตามผลการปรับปรุงแก้ไขตามข้อเสนอแนะของผู้ตรวจสอบภายใน ซึ่งการปฏิบัติมีความถูกต้องเป็นไปตามกฎหมายระเบียบข้อบังคับคำสั่งและอื่นๆ ที่เกี่ยวข้องของมหาวิทยาลัย



5. การกำกับดูแลระบบงานตรวจสอบภายในให้มีความเป็นอิสระเพื่อพัฒนาการปฏิบัติงานในหน้าที่

คณะกรรมการตรวจสอบได้กำกับดูแลหน่วยตรวจสอบภายในโดยพิจารณาและอนุมัติแผนการตรวจสอบประจำปี ภายใต้งานตรวจสอบภายในการประเมินผลการปฏิบัติงานของหัวหน้าหน่วยตรวจสอบภายใน เพื่อให้เกิดความเป็นอิสระในการปฏิบัติงาน ให้ข้อเสนอแนะการปฏิบัติงานตรวจสอบภายใน ช่วยแก้ไข ปัญหาและอุปสรรคของหน่วยตรวจสอบภายในเพื่อให้การดำเนินงานบรรลุเป้าหมาย มีความเป็นอิสระและ เป็นไปอย่างมีประสิทธิภาพในการให้บริการต่อฝ่ายบริหาร กระบวนการบริหาร ความเสี่ยงการควบคุมภายใน และการกำกับดูแลอย่างต่อเนื่อง การให้ความเชื่อมั่นและการให้คำปรึกษาแก่หน่วยงานภายใน มหาวิทยาลัย เพื่อให้การปฏิบัติงานเป็นไปตามกฎหมาย ระเบียบ ข้อบังคับ ประกาศ คำสั่งที่เกี่ยวข้องอย่างถูกต้องภายใต้ขอบเขตของงานตรวจสอบภายใน โดยให้เป็นไปตามมาตรฐานและหลักเกณฑ์ปฏิบัติการตรวจสอบภายในสำหรับหน่วยงานของรัฐตามที่กรมบัญชีกลางกระทรวงการคลังกำหนด

ด้านการพัฒนางานตรวจสอบภายใน คณะกรรมการตรวจสอบได้ให้ข้อเสนอแนะแนวทางการพัฒนางาน ตรวจสอบภายในและศักยภาพของผู้ตรวจสอบภายใน ในการปฏิบัติงานไว้ดังนี้

- (1) กำหนดขอบเขตการตรวจสอบให้เหมาะสมครอบคลุมภายใต้ข้อจำกัดด้านงบประมาณและอัตรากำลังที่มีอยู่
- (2) การกำหนดแนวทางการประเมินการควบคุมภายในให้มีการดำเนินการในทุกภารกิจหลักของมหาวิทยาลัยอย่างครบถ้วน
- (3) ส่งเสริมให้ผู้ตรวจสอบภายในพัฒนาทักษะความรู้ทางวิชาชีพของผู้ตรวจสอบภายในเป็นไปอย่างต่อเนื่องการเข้ารับ การอบรมเพื่อพัฒนาทักษะและความรู้ต่างๆ เพื่อให้มีความเชื่อมั่นและการให้คำปรึกษาแก่หน่วยรับตรวจ
- (4) การปรับปรุงรูปแบบวิธี การเขียนรายงานผลการตรวจสอบ ให้สอดคล้องกับภารกิจการตรวจสอบภายในประกอบด้วย การให้ความเชื่อมั่นและการบริการให้คำปรึกษา การควบคุมภายใน การบริหาร ความเสี่ยง การกำกับดูแลกิจการหรือ ธรรมาภิบาล
- (5) สนับสนุนการนำเทคโนโลยีสารสนเทศมาช่วยเพิ่มประสิทธิผลในงานตรวจสอบภายใน
- (6) สนับสนุนการปฏิบัติงานตรวจสอบภายในโดยให้ผู้บริหารมหาวิทยาลัยราชภัฏลำปางให้ความเป็นอิสระใน การปฏิบัติงานตรวจสอบรวมถึงการรายงานผลการตรวจสอบ
- (7) นำผลการประเมินการประกันคุณภาพและการปรับปรุงคุณภาพงานตรวจสอบภายในของปีที่ผ่านมาวิเคราะห์ จุดอ่อนหรือวิเคราะห์ประเด็นที่มีผลคะแนนไม่เป็นไปตามเกณฑ์ เพื่อนำไปสู่การปรับปรุงงาน ตรวจสอบภายในให้เป็น ไปตามเกณฑ์การประเมิน



กิจกรรมสำคัญในรอบปี Activity of the year



งานวันวิทยาศาสตร์นิทัศน์ราชภัฏลำปาง 65 ระหว่างวันที่ 18-20 สิงหาคม 2565
ณ มหาวิทยาลัยราชภัฏลำปาง

อบรมการตลาดออนไลน์พื้นที่ นำเสนอการเตรียมภาพผลิตภัณฑ์ การตกแต่งภาพผลิตภัณฑ์
การตัดต่อคลิป และการขายออนไลน์บน facebook fanpage



วันที่ 23 - 24 มิถุนายน 2565 ณ ห้องประชุมเทศบาล
ตำบลบ้านโฮ้ง อำเภอบ้านโฮ้ง จังหวัดลำพูน

โครงการอบรมเทคโนโลยีการออกแบบและเขียนแบบ
ด้วย Archicad Thai BIM



วันที่ 23 - 24 มิถุนายน 2565
ณ ห้องปฏิบัติการศูนย์ ถ่ายทอดวิศวกรรม และเทคโนโลยี

โครงการพัฒนาสมรรถนะครูคุณภาพ รอบงานครูและครูจิตอาสา
สำหรับนักศึกษาชั้นปีที่ 1 (16 รหัส 5)
(คณะครุศาสตร์ คณะมนุษยศาสตร์และสังคมศาสตร์ และคณะเทคโนโลยีอุตสาหกรรม)



วันที่ 20 - 21 สิงหาคม 2565 ณ ห้องประชุมเอื้องหลวง
อาคาร คณะครุศาสตร์ คณะมนุษยศาสตร์ และสังคมศาสตร์ มหาวิทยาลัยราชภัฏลำปาง



โครงการ “วันภาษาไทย”
วันที่ 26 สิงหาคม 2565 ณ โรงเรียนสาธิต มหาวิทยาลัยราชภัฏลำปาง



โครงการ “วันไหว้ครู”
วันที่ 16 มิถุนายน 2565 ณ โรงเรียนสาธิต มหาวิทยาลัยราชภัฏลำปาง



โครงการ “กาดหมั้วคว๊แลง”
วันที่ 4 กุมภาพันธ์ 2565 ณ โรงเรียนสาธิต มหาวิทยาลัยราชภัฏลำปาง



โครงการ “กีฬาสัมพันธ์”

วันที่ 4 มกราคม ถึง 11 มีนาคม 2565 ณ โรงเรียนสาริต มหาวิทยาลัยราชภัฏลำปาง



สำนักวิทยบริการและเทคโนโลยีสารสนเทศ
มหาวิทยาลัยราชภัฏลำปาง



สำนักวิทยบริการและเทคโนโลยีสารสนเทศ มหาวิทยาลัยราชภัฏลำปาง



สำนักวิทยบริการและเทคโนโลยีสารสนเทศ
มหาวิทยาลัยราชภัฏลำปาง



สำนักวิทยบริการและเทคโนโลยีสารสนเทศ มหาวิทยาลัยราชภัฏลำปาง

จัดกิจกรรมจิตอาสาพัฒนาท้องถิ่น ครั้งที่ 1

ณ ศูนย์การศึกษาชนอกระบบ และการศึกษาตามอัธยาศัย ตำบลนาครีว อำเภอมะเข่ จังหวัดลำปาง
เมื่อวันที่ 24 มีนาคม และครั้งที่ 2 เมื่อวันที่ 28 กรกฎาคม 2565
ณ โรงเรียนบ้านแม่ทะวะ อำเภอสบปราบ จังหวัดลำปาง



กิจกรรมค่ายอาสาบำเพ็ญประโยชน์ “วจ.จิตอาสาพัฒนาท้องถิ่น”
วันที่ 10 กรกฎาคม 2564 ณ โรงเรียนคนตาบอด



โครงการร่วมฮีตฮอย มากอยเมืองลี ครั้งที่ 3
วันที่ 27 สิงหาคม 2564 ณ ลานสามครูบา อำเภอลี้ จังหวัดลำพูน



 **มหาวิทยาลัยราชภัฏลำปาง**
LAMPANG RAJABHAT UNIVERSITY
อุทธรณ์ไพร่จกคหฺนลวคค

มหาวิทยาลัยราชภัฏลำปาง

Lampang Rajabhat University